הארץ

אג' שנה נ"ד, יום ד', י' חשון תשל"ג, 18 באוקטובר 1972 / OCTOBER 18 1972 / 16,189 -/ V. 54

הפופולארית ביותר בישראל: SUBARU

איכות ואמינות גבוהה. מחיר נמוך. אחזקה זולה. עיצוב מודרני.

אל תקנה לפני שראית את סובארו

מצב חרום הוכרז בדרום־קוריאה „כנראה לקראת האיחוד עם הצפון"

✶ הנשיא הי־פארק: מיבחנים היסטוריים ✶ צנזורה על כלי התקשורת ✶

סיאול, 17 (ע"ר ויופי"ע). מצב חירום הוכרז היום בדרום־קוריאה, הרוקה הרשעתה חלקית הר־אסיפה הלאומית פרורה. הוחלה צנזורה על העתונים. וכל האו־ניברסיטאות ובתי־הספר הוגבו הים האחרים נסגרו עד להודעה חדשה.

האמצעים שנקטו על־ידי ממשלת דרום־קוריאה קשורים כנראה לחכ־ניות לאיחוד עם הצפון הקומוניסטי. נשיא דרום־קוריאה, צ'ונג הי־פארק הודיע כי הוא מכריז על „מצב חרום, כדי להתגבר על הכב־חנים והסיכונים שהריפובליקה מו־יצבת עתה מולם." הוא הסיף כי נאלץ לנקוט בצעדים אלה כדי למנ־וע מהומה והפרעה לחיים התקי־נים. כתוצאה כן הרפורמה הסודית שתחזיה הכרזתו כדי להביא לידי איחוד בשלום של קוריאה וכדי „להגן על החיים והרכוש של בני העם".

בעקבות ההודעה נעו כוחות ר נגמשים אל מרכז העיר וחפשו עכ־דות ליד בית הנשיא וליד בניני האסיפה הלאומית.

עוצשים חמורים יוטלו על מעשי חבלה וכל הפצת שמועות וכן על „נטישת מקומות עבודה ללא הצ־דקה מספקת" — הודיע.

הנציג הרוסי למו"מ הגבולות חזר לפקינג

ייתכן חידוש השיחות

מוסקבה, 17 (ע"ר). ליאוניד איליצ'וב, הנציג הסובייטי הרא־שי במו"מ בין בריה"מ לסין בשאלת הגבול בין שתי המדי־נות, חזר היום למאקינג לאחר הופדרות של מספר שבועות, מס־רה סוכנות הידיעות הסובייטית „טאס".

מגיחים כי שובו של איליצ'וב, רר־מז לחידוש השיחות, שנמשכו שלוש שנים והופסקו כנראה בחודש או־גוסט — מסרו משקיפים במוסקבה.

פקידים סוביטיים הכחישו באח־רונה בתוקף ידיעות ששרסמו ב־עתוני המערב כאילו חלה התקדמות במו"מ וכי צפוי הסכם בשאלת ה־גבולות.

הפקידים הסוביטיים הדגישו גם היום, שאין שום שינוי חיוסים בין סין לבריה"מ. אל איליצ'וב, שהוא סגן שר החוץ הסוביטי, נתלוה לפקינג השגריר הסוביטי בסין, ואסילי טולסטיקוב.

בגמל התעופה של פקינג נת־קבלו השגים על ידי סגן שר ה־חוץ הסיני, יוי צ'אן ופקידים אח־רים.

היום בהארץ

ואיל זעיתר שנרצח ברומא תרגם את אלף לילה ולילה
מאת יהודה ליטני
בעמוד 3

✶

מחריף המשבר בנמל אשדוד
מאת עמוס הרל
בעמוד 9

✶

על יהודי ארה"ב לדחות לחצים ישראליים
מאת יוגין בדרבין
בעמוד 13

✶

האיש שהפסיד חצי מיליון בקוביה
מאת רן פסלו

✶

בעמוד 14
קולנוע
מוסיקה
בעמוד 16

מוזג האויר

היום במטרים פזורים, מלחים טר־פות רשמים בדרומה.

סטטיסטיות המינימום המקסימום: ירושלים 16 עד 22, תל־אביב 20 עד 26, חיפה 19 עד 26, באר שבע 18 עד 29, אילת 24 עד 34, מפרץ שלמה 25 עד 33, רמת הגולן 11 עד 19, הר־שומרון 17 עד 24, עזה 20 עד 26, יריחו 20 עד 30.

לוחות גרניט OELZE לפילוס מדויק נוימו ת"א, רח' יצחק שדה 34

סידקי סיים במפתיע את דיוניו עם ראשי הקרמלין

✶ הסיום המוקדם היה בלתי צפוי ✶ סברה: לא הצליח בשליחותו ✶ מחכים להודעה משותפת — הבוקר

מאת מיכאל דראי,
מ„הארץ" לענייני ערבים

אם בכלל בצריך ד"ר הנרי קי־סינג'ר אתכרה את שיחותיו ע־ראשי הקרמלין, 24 שעות בל־אחרי בואו לבוסקבה, מס־ים היום דעתם אמש כי ביי־זה לא הוכתר כנראה בהצ־רבה, וכי הדיונים הדעות ה־ים בין בוסקבה לקהיר בסי־בעיבה.

זאת נראית מאלה הנעות כני־

ברגע האחרון

פצצה ליד בנין צי"ם ברוטרדאם

רוטרדאם, 17 (עכ"א). פצצה הה ליד הכניסה לבנין ברוטרדם הראב, אבר כ נמצא בנין אוף הה ובידי הוסכנים של הבהה ה הישראלית „בים". הפצצה ת עלילה כיבוכה.

ליב של חברת ב"ם, ביקרו ב־יום בבוקר הסוכנים „דאם ד הדרתל.

ובדם אמרו כי הפצצה היתה מ־ת של הפצצה אשר נבלהה באוטובוס ליד הכניסה לבלון ין אין בעיר אוכרכם.

ו הדבה ביקבוצה, הדבה עלו־חרוב את כל הדלת של הבנין, בו נמצאו אותה שעה כ־500 ים.

מצה נתגלתה בסמוך עליידי עבדים הבבים. הראו הבילה ה דבר הפצתה ליד הכניסה ד את אבר הבנין, אבר הדיעה ם לבבים.

1 אחר חצות

„ניו־יורק טיימס":

הסכם עקרוני לשביתת נשק בווייטנאם

מאת רפאל רימשניין
סופר „הארץ" בניו־יורק

ניו־יורק, 17 (מיוחד ל„הארץ"). „ניו־יורק טיימס", מוסר לפנות בו־קר (יום ד') ממקורות דיפלומטיים בארה"ב ובאירופה, כי ד"ר הנרי קיסינג'ר, השיג הסכם עקרוני עם נציגי האנוי על שביתת נשק בוויטנ־נאם ובתחבי הודו סין, כשלב ראשון לקראת הסכם שלום כולל.

פירסום רשמי של ההסכם לשב־תה נשק יינתן — לדברי מקורות אלה — ביומים הקרובים.

קיסינג'ר — מוסר העתון — שיב־ג כנראה את נציג האנוי, לה דוקי־טו, לפעול להכרות סביבה נשק, כצעד ראשון לשלום. עם זאת עדיין לא ברור אם לה דוק־טו הצליח להצביר הסכמה זאת למנוים עליו.

צבא המגנים בדרום רם, בוואשינג־טון ובסייגון, כעיד כי הפעם אכן בהיהם משהו בצל ערך רב. עם זאת אין מקילים ראש בקשיים ה־רבים הנצבים בדרך להסכם.

זה תצלום־פספורס של שאול וואיל זעיתר, בן 38, אשר נרצח בחצר ביתו שברומא.
(צילום רדיו של אי.פי.)

מצוד ברומא על רוצחי קרובו של יאסר ערפאת

דובר פתח בבירות: הנרצח היה נציג האירגון בבירת איטליה ✶ המשטרה האיטלקית: הרצח — כנראה ע"י טרוריסטים יהודים

רומא, 17 (ע"ר). משטרת אי־טליה פתחה היום במצוד על רוצ־חי וואיל זועייתר, פלשתיני, פקיד שגרירות לוב בבירה האיטלקית. המשטרה חושדת כי הרצח היה פוליטי וכי בוצע על־ידי טרוריס־טים יהודים.

בבירות הודיע דובר ארגון אל־פתח, כי זועייתר היה אחד ממנה־לי הארגון ושימש בצינו ברומא. הוא האשים את שרות הבטון הישר־אלי ברצח.

(ראה כתבה בעמ' 3)

הדובר אמר כי אירגונו נדר לנקום דמו של זועייתר ודמם של ערבים אחרים שנרצחו על ידי הישראלים. לדבריו — ה־רצח היה „חלק ממסע טרור ציהני בחבלי העולם".

פעיל שגרירות דרום ברומא אמר, כי האיש היה אחיינו של שגריר יר־דן בבירות, אקרם זועייתר. קודם לכן מטרה השגרירות הלובית ברו־מא, כי זועייתר היה פקיד זוטר בלבד ולא היה מעורב כלל בענייני תנועת השחרור הפלשתינית.

לעומת זה טען העתון האיטלקי „איל מאטאג'ארו", כי וואיל זועיי־תר היה קרובו של יאסר ערפאת, מנהיג פתח. לפני שנתיים נהרגו שניים מאחיו בחילופי־אש עם כוחות ישראליים, בפשיטה ללבנון. העתון מוסיף, כי תפקידו הרשמי של זועיי־תר בשגרירות הלובית היה מתרגם — אך נמסר כי היה זה רק כיסוי בלבד, שכן האיטלקית שבפיו לא היתה טובה במידה מספקת לעבודה זו, ואילו אנשי השגרירות מדברים איטלקית רהוטה.

12 יריות, 8 פגיעות

זועייתר, יליד שכם, גורש על־ידי שני אנשים בחצר הבית שבו התגורר, לדברי המשטרה, חזר זועייתר לדיר־תו במרוצ הערב ב־11 בלילה. הרוצ־חים הגיחו מאחת הפינות בחצר וירו בו 12 פעם מאקדחים. בגופו נתגלו שמונה פגיעות.

ליד מקום הרצח נתגלתה מכונית מדגם פיאט־125 אשר נשכרה בחברה להשכרת מכוניות ביום א' השבוע. השוכר היה בעל רשיון נהיגה קנא־די, שהוצא בסורנטו.

נרשם — והא לכמ

כן מסרה המשטרה, כי זועייתר התגורר בדירה הצנועה שלו ארבע שנים. רשמית נרשם לאוניברסיטה ברומא ב־1963, אך אפילו לא עמד לבחינות. ליד גופתו נמצא פנקס ובו איגרת אחיד הנבדקת פתח. עוד נמצר, כי זועייתר היה חולה ובכיסי מכנסיו נתגלו גלולות. כאשר נרצח היתה אתו מעטפה ובה צילומי רנטגן מעמוד השדרה שלו.

המשטרה האיטלקית מנסה לגלות קשר כלשהו בין הרצח לבין ההת־קפה שנערכה לא מכבר על מרכז הים תיכוני בעמוד 2, טור 2)

צלם משטרה גיצב ליד גופתו של שאול וואיל זועייתר, שעה קלה אחרי הרצח. (צילום רדיו של אי.פי.)

קיסינג'ר — לסייגון

אחרי פגישה חשאית עם נציג האנוי בפאריס ✶ סברה בוואשינגטון: הושגה התקדמות בשיחות

וואשינגטון, 17 (אי.פי., ע"ר, יו.פי. ופ"ב). יועצו של הנשיא ניכסון לענייני בטחון לאומי, ד"ר הנרי קיסינג'ר, עמד לצאת הלי־לה לסייגון לשיחות עם נשיא דרום ויאטנאם, נגוואן ואן תיו, לאחר שקודם לכן נפגש בפאריס בחשאי עם נציג צפון ויאטנאם, קסואן תואי — מסר דובר הבית הלבן, מר רונאלד זיגלר.

הפגישה החדשה בפאריס, בסמגרת המו"מ להשגת שלום בויאטנאם, נערכה שבוע ימים אחרי פגישותיו האחרונות של פרופ' קיסינג'ר עם לה דוק־טו וקסואן תואי.

דובר הסטייט דפארטמנט הגדיר את מטרת הנוכחי של קיסינג'ר ל־סיגון כ„מסע התיעצויות" ולא. אך דברים אלה לא מגבו הפצתן של שמועות בוואשינגטון על התגברות מיכיי השלום והתקדמות שהושגה בשיחות.

אל קיסינג'ר תתלוה סגן עוזר שר החוץ האמריקאי לענייני דרום־מזרח אסיה, ס. וויליאם סליבאן.

(המשך בעמוד 2, טור 1)

מחלוקת עם ארה"ב ב„צילים נמוכים"

אבן לברבור: ההפצצות אינן מונעות מו"מ

רמז על מדיניות ארה"ב בוויאטנאם ✶ דן בשאלת אזור הסחר החופשי של ה„שוק"

מאת דן מרגלית
סופר „הארץ"

ישראל אינה מוחמנת לדעתה של ארה"ב שהפצצות בצ בסיסי הבר־הבלים בלבנון בדרומה להצבית ה־מדינה במחתיה. גם אין היא שו־תפה לדעה כי הפעולות הישראלית היומה נגד המחבלים מונעת מ־ממשלת לבנון מלעצל נגד המחב־לים. דברים ברה זו — אמר אתי מול שר־החוץ אבא אבן לשגריר ארה"ב מר חלודת ברבור. פגישתם ארכה 40 דקות בלשכת שר־החוץ בירושלים ונכחו בה מצד האמרי־קאים מר חולמר סמית, ומצד ישר־אל הסמנכ"ל אפרים עברון והיה מי־כאל אליצור ומאיר רוסם.

מר. החוץ יום את השיחה ופגי־שתם הוחה ראשונה אחרי שובו של השגריר מחופשה בארצה. הוא הקי־פה סודה של נושאים, אך במרכזה עמדה ההסכמיגות האמריקאית מה־הפצצות בלבנון.

עמדת מר ברבור היתה כי אין תועלת בפעולות יזומות כאלה, ה־מכבידות על המשלת הלבנון. הפב־עלת לקחן את הלבנון. בשר אבן הציב בקבעות אלה — הוך רמיה־ה צרוה למדיניות האמריקאית ב־ויאטנאם, אשר ממשלת ישראל רד־אה אותה, בעיקרה, כנבונה — כי גם בשרוערבים התוחמים יכולות ל־העקים שיהות עלום. עוד הדגיש, שממשלת לבנון מצמה צינה, שנמ־בעו רק בסיסי מחבלים ולא יעדים אזרחיים.

ישראל מדגישה, כי יש לה מידע מהימן, ואין היא סבורה כי יש לד־חות פעולות נגד טרוריסטים עד ל־אחר שיתקפו מטרה ישראלית ב־ארץ ובחו"ל.

בירושלים העריכו אתמול מקורות יודעי דבר כי למרות הצמדה ה־

(המשך בעמוד 2, טור 5)

מקורות בירושלים:

כל גורמי הבטחון טעו ביחס למינכן

מאת סופר „הארץ"

כל גורמי הבטחון — ולא רק אחד היו שותפים להערכה שטוכמה לפני האולימפיאדה, כי גרמניה היא מן הארצות הבטחות ביותר לישראלים. בשעתו היה רושם כי דיה קופל יחס רק לגורם בטחוני אחד הערכה כזאת, אך למעשה מתברר כי כל הגורמים היו שותפים להשקעה תמוהה זאת, לדבות יוצאה הכיוחד

(המשך בעמוד 2, טור 5)

דורשים לפרסם קטעים נוספים מדו"ח קופל

מאת סופרו הפארלמנטרי של „הארץ"

כמה מחברי ועדת החוץ והבטחון ונציגי הסיעות, שנפגשו עם ראש־הממשלה, הביעו אתמול את הדעה כי אשר היה לפרסם קטעים נוספים מדו"ח ועדת קופל, בלי שהפירסום יפגע בבטחון המדינה.

(ראה מאמר ראשי בעמ' 13)

בתשובה על שאלה אמר חבר ו־דת החוץ והבטחון, ח"כ חיים לסאו (גחיל), כי אין ספק כי פירסום קטעים נוספים מהדו"ח לא היה גו־רם נזק בטחוני כלשהו. הוא הוסיף כי אינו יכול לפרט לאלו קטעים הוא מתכוון. ברוח דומה הגיב גם ח"כ שמואל תמיר.

ורגליס נפגש ברומא עם פקיד הסוכנות

השיחות אתו — בניגוד להנחיות ✶ רוסיה טוענת: ישראל מגזימה בעניין סכומי הכופר

מאת דן מרגלית
סופר „הארץ"

הסופר היהודי הקומוניסטי אה־רן ורגליס, ניהל לפני כמה ימים במפתיע שיחה עם פקיד של הס־וכנות היהודית ברומא — שי־חה אשר גרמה למבוכה מסויימת בירושלים.

מתברר כי ורגליס, עורך הכס־אן הצרדי ונציג ממשלת בריה"מ, סילפן וביקש לשוחח עם מישהו כי האתראים בסוכנות היהודית ברומא. השיחה התנהלה על כמה נושאים:

● ורגליס ביקש להתצגן בגורל יהודי. בריית־המועצות שעלו לארץ ובמצבם.

● והא הביע הקווה לשיפור ה־יחסים בין ממשלות שתי הארצות.

● בשיחה לא הועלה ענין ה־סופר חרגליס. נמנע בשיחה מלמתוח ביקורת על ממשלת ישראל.

הפרת הוראה

בעקבות הדיווח על השיחה, הר־בעה בירושלים תרעומת על אנשי הסוכנות ברומא. מתברר כי יש הו־היה לסוכנות ולאישים ישראליים להימנע מכל מגע עם ורגליס, כדי למנוע ממנו „אליבי" כלשהו.

האיש שניהל את השיחה הסביר כי היתה אי הבנה, שמקורה בכך שורגליס שוחח עמו כראש בטלפון

(המשך בעמוד 2, טור 7)

יהודה ברקן
שר ומספר לילדים
התקלים
שפתר בעית
המחנה

צפויה חגיגה כללית בבריה"מ לרגל יובל ברית הרפובליקות

החגיגה — רק לנידונים על „פשעים רגילים"

מאת הנרי שפירא

מוסקבה, 17 (יופי"ע). חגיגה כללית תוכרז בקרוב לציון יום השנה ה־50 לייסודה של ברית הריפובליקות הסוביטיות — מס־רו מקורות קומוניסטיים היום.

חגיגות דומות יחלו ב־30 בדצמ־בר, בסכסים כיחדים במוסקבה, ב־נוכחות המנהיגים הבכירים של כל המדינות הקומוניסטיות — מרץ מטין ומאלבניה. בצוגים בכירים של ה־מדינות הלא־קומוניסטיות יוזמנו אף הם להשתתף.

חגיגה דומה הוכרזה בבריה"מ ב־31 באוקטובר 1967, לרגל מלאת 50 שנה למהפכה הבולשוויקית.

החגיגה ב־1967, כאלה שלפניה, נבעה רק לפשעים ובירות רגילים ולא למה שמתואר כ„פשעים מסו־כנים בניחוד נגד המדינה".

הנהגים כן החגיגה:

● אנשים המרים עוצשים של שנתיים, וסוגים מסויימים של אב־שים שגיחונו לעצשים עד חמש שנים. כגון בשים שיש לגן ילדים שעדיין אינם בני 17, שזכו בעיסו־רים או אנשים שהיו מתתיקי הכלי־חכה. קטגוריה זו כוללת גם בשים ערות, גברים מעל גיל 60, בשים מעל גיל 55, והאנשים שלא היו עדיין בני 16 כשביצעו את הפשע.

● אנשים שגידונו למאסר יותר משנתיים חכו בעיצור תקופת המא־סר.

החגיגה לא ניתנה לאנשים שהוא־שמו בפשעים פוליטיים כגון תעמולה אנטי־סוביטית. זו הסיבה שהמטו־רים אנדריי סחיאבסקי ויולי דני־אל, שגידונו ל־7 ו־5 שנות מאסר על פירסום דברי ספרות שנמשבו כאנטי־סוביטיים, לא שוחרר ב־1967.

החגיגה הנוכחית תנתן כנראה ל־אותו סוג של אנשים שנהנו מן ה־חגיגה ב־1967.

אתא

אופנת החורף של „אתא" הסתכל בה פעם. ועוד פעם.
ראה עמוד 24

ילמה, למה, עוד לא קניתי Nakayama?

הקלה לגבך הכואב בעזרת Nakayama
החגורה היפנית למותן

חמום מרכזי בכל הדידה עם
קמין אטמוד
דגמי 1973
אטמוד, ת"א, פישמן מימון 16 טל 228166

הבילוי הלא נורמלי

הוא כמובן ביקור באלחוט! אותה משוטט בחנות התקליטים הגדולה בארץ, מדפדף במבחר העצום, מאזין לכל הקליט העולה על דעתך ומבלה את זמנך בנעימים! אינך חייב לקנות דבר, אך אם תחליט לרכוש תקליט, בוראי שתופתע:

אצלנו המחירים עוד מלפני הפיחות!

אך כמובן שחמלאי מוגבל וכל הקודם זוכה! זאת ועוד: מבחר משגע של ארוכי נגן קלסיים וקלים במחירים משוגעים כגון: במקום 22.90—21.90 רק —7 ל"י —9.7 ל"י

בוא להתבדר אצלנו לשעה קלה —
וקנה לידידך או לעצמך שי במחיר פרטיות
ואז תחליט שזוהי שטות —
לקנות תקליט לא באלחוט!
רחוב אבן גבירול 21 תל־אביב

למי מתאים HONDA ?
פרטים בקרוב!

מכזא من الأصل

هكذا من الأصل

בעקבות שיחת רבין — סיסקו

חילוקי הדעות בין ארה"ב לישראל רק בשאלת הטאקטיקה של התקפות

הסטייט דפארטמנט קיבל השקפת ישראל שאין לנהל מו"מ נוסף — עד שיוסר איום הטרור הערבי

מאת אשר אלון ניומטון,
מיוחד ל„הארץ"
מ„ניו־יורק טיימס"

וואשינגטון, 18 (מיוחד ל־„הארץ"). ארה"ב מחזיקות בהס־כמה שבשותיקה למדיניותה החד־דשה של ישראל, המתבטאת ב־תקיפת בסיסי מחבלים ערביים בארצות־ערב, בלי לחכות לפרר־בוקציה מצדם. חילוקי הדעות ה־יחידים בין וואשינגטון לירושלים נסבים על שאלת הטאקטיקה של התקפות הללו.

הסטייט דפארטמנט, שביקש רק לצאת ידי חובתו, מסר אתמול שה־שגריר הישראלי יצחק רבין יישאל בצנין התקפות האויר הישראליות שנערכו ביום א' בלבנון ובסוריה. בהמשך אותו יום מסרו אנשי ה־סטייט דפארטמנט, שהפגישה עם מר רבין תוכנית בשיחה של 15 דקות עם עוזר מיניסטר החוץ, מר ג'יוף סיסקו — כתום סצודה דיפלו־מטית. מלבד זאת לא מסר דובר־המיניסטריון דבר על הפגישה.

נודע כי מר סיסקו אמר לשגריר רבין שהתקפות הישראליות על לב־נון יקשו על ממשלתה לוחמיד ב־מאמציה המתמשכים לפקח על כוו־פיות המחבלים שבסיסיהם בדרום לבנון.

השגריר רבין סען כי התקפות הישראליות המוגברות כלפי המחבלים שבסיסיהם בלבנון רק סייעו לצבא לבנון לפקח על פעילות המחבלים. התקפה הנרחבת שערך צה"ל על לבנון ב־16 בספטמבר הניעה את ממשלת ביירות להתחיל בפעולות היזיכוי נגד המחבלים, ועל כן תסייע לה התקפת האויר המוגבלת שנער־כה ביום א' האחרון להמשיך במע־שיה אלה — באמר בסיעון הישראלי.

שיגוי הסוריניות

אופיה המקומר של השיחה מד־גים עד כמה השתנתה מדיניות ה־ציב ממזרח. עקב התקפת המחב־לים הערביים במיכון. בעבר נהג הסטייט דפארטמנט כמעט בכל המק־רים להביע צער על התקפות־גמול ישראליות בלבנון. התקפות אלו נח־שבו כמסכנות את מצב ההשפעה ש־נחזה לארה"ב בארצות ערב לחכ־לית הגבה על האינטרסים האמרי־קאיים שם ולהמרצת הערבים להס־דר שלום.

דוגמה שפרשת מיכון הביאה לסיו־מו פרק שבו היתה לארה"ב הזדמ־נות־לו — לרבות כמה דיפלומטים.

ב־בומן הפתיחה ארה"ב במרכז האו"ם שבציגיה לא יתמסר עוד לה־סיל וסו על תחלטות מועה"ב המג־נות את ישראל על מעשי גמול, ואינן כוללות גינוי המחבלים הפלשתי־נאים.

„פראבדה": מתקלמות חצופה

(יופי"ע — ע"ב). ההפצצות האוו־רונות של היל האויר הישראלי על בסיסי מחבלים בסוריה ובלבנון כו־נו היום ב„פראבדה", בסמון המפלגה הקומוניסטית הסובייטית „מתלונה חצופה ללא התגרות וללא תירוץ פורמלי להצדקתה".

כתב הפתון, מ. קלחוב, כותב כי יחידות „תגרפת והתנגדות הפלש־תיאית" בלבנון כבר פינו את אי־זור הגבול עם ישראל כדי „לבטל את הסכנה של התגרויות צבאיות ישראליות נוספות".

סין מתייחסת בחשד לרעיון כינוס ועידה לבטחון אירופה

חוששת שהועדה תאפשר לרוסיה לגבש מעמדה באירופה ולרכז כל כוחה באסיה

לונדון, 17 (יופי"ע). סין, החר־תרת ללא ליאות למען שיבה לזי־רה הבין־לאומית, מתיחסת בחשד לרעיון כינוס ועידה לבטחון אירופה וחוששת כי זו תעניק לבריה"מ יד חופשית במזרח הר־חוק — מסר קרל ס. תאלר, כו־פר יו.פי. בבירה הבריטית, ממקו־רות קומוניסטיים יודעי דבר.

הועידה, אשר מוסקבה ומדינות ברית הארשה מנסות לעשות לה נפ־שות כבר כמה שנים, תתבנס כנראה אחרי שיחות הכנה בהלסינקי בחודש הבא.

שתי מעצמות־העל — ארה"ב ו־בריה"מ — ייחצנו בועידה וכן ייצ־גו בריטניה, צרפת וגרמניה המער־בית וכן כשלושים מדינות אחרות, אך השתתפותה של בריה"מ היא ה־מדאיגה את פאקינג במיוחד.

הדעה השוררת במערב היא ש־רוסיה מעוניינת בועידה זו כדי לגבש את מעמדה באירופה על־ידי קבלת גושפנקא רשמית להישגיה אחרי המלחמה העולמית השניה. מוסקבה מקווה כי הדבר יסייע לה בגיבוש „עורף" נגד סכנת משבר במזרח, שם נחשבת סין לגורם הסכ־נה העיקרי.

באמרותם שלחו הסוביטים כוחות גיבורים לאורך הגבול הסיני־סובייט־סי. בריה"מ מקווה שאם יחזוק מעמ־דה באירופה היא תוכל להעביר כו־חות נוספים לגבול הסיני.

400 אנשי „מאפיה" בניו־יורק נצטוו להתיצב בבית משפט

ניו־יורק, 17 (עיר). יותר מ־100 צווים להתיצבות בבית משפט, חוב־שו היום לאנשי „מאפיה". ובכן מגיע לכ־400 מספר האדמים שנאסרו מאז אתמול בבוקר, במסגרת המבצע הגדול ביותר שנערך אי־פעם נגד העולם התחתון האמריקאי.

(ראה מאמר ראשי בעמ' 13)

מאות אנשי משטרת פשטו הבוקר ברחבי ניו־יורק, לונג־איילנד ואזו־רים סמוכים, כשהם מצוידים בצ־ווים המחייבים חברים של חמש המשפחות הניו־יורקיות של „ה־מאפיה" להופיע לפני חבר מושב־עים.

המלכה בבלגרד

עתוני יוגוסלוויה: „אין בעיות"

בלגראד, 17 (אי.פי.). המלכה אליזבט מבריטניה הגיעה לסאן הזום לביקור ממלכתי של חמישה ימים. זה הביקור הראשון של ראש בית המלוכה הבריטי במדינה קומוניסטית.

נשיא יוגוסלוויה טיטו, רעיתו יו־לאנדה וקבוצה גדולה של מנהיגים יוגוסלוויים קידמו את פני המלכה בעלה הנסיך פיליפ ובתה הנסיכה אן, בבגל התעופה.

עתונאי יוגוסלוויה ציינו כי הבר־קור מהווה שיא חדש ביחסים הטובים בין בריטניה ליוגוסלוויה, שהיו בע־לות ברית במלחמת העולם השניה. עם זאת הוסיפו, כי אין שום בעיות אפשרות לוקים בה מפעל לייצור חלפים לכטריוותיה.

אליזבט מלכת בריטניה הגיעה דום בגמל התעופה של בלגראד לצלילי ההמונים של כתי המדינות, בטכס קבלת הפנים למלכה המגיעה לביקור של חמישה ימים ביוגוסלוויה. (צילום רדיו של אי.פי.)

כתובות „הספטמבר השחור" על בית כנסת בטורינו

טורינו, איטליה, 17 (עיר). שוב־די צירית טורינו ניסו הימים למחוק כתובות בדלות שחורות מטעם „ספ־טמבר השחור" שצוירו על קירות בית־הכנסת בעיר.

השלטונות סבורים, כי כתבי ה־כרות הם איטלקים חברי קבוצה ימינית קיצונית בטורינו. היתה זו הפעם השנייה שכתובות השמצה ו־הסרה מופיעות על כותלי בית־הכנסת בעיר.

בטורינו 1,600 יהודים והקהילה הקהילה שבה, הא השלישית בגוד־לה באיטליה אחרי רומא ומילאנו.

מצוד ברומא

(סוף מעמוד 1)

התרבות הפלשתינאי בפאריס, בידי ארגון טרור יהודי. כן חוקרים קשר עם נטיום של שני ערבים לפצוץ בטום אל־על ברומא בחודש אוגוסט.

היה „איש פרימו"

א. מאיר, כתב „הארץ" בפרנ־קפורט:

נציג חזית השחרור הערבית הפ־לסתינאית בפאריס הכריז היום — לדברי „לה מונד" — כי להגיל זוויתיו שנרצח ברומא — לא היה קשר עם „הפעלים הפלסתינאיים" ו־הוא היה רק „איש פוליטי".

הדובר אמר כי תגובה התנגדות הפלסתינית איבה כעוינות ואף אי־נה מסוגלת להעביר את הכלתבה בהחיית ליבשת אירופה, ומעין כי דוקא משום־כך מעוניינים „הטרו־ריסטים הישראליים" להתגרות ב־תגובה.

לבנון מתלוננת באו"ם: ישראל מנהלת „טרור ממלכתי"

מרכז האו"ם, 17 (יופי"ע, עיב ועיר). לבנון האשימה היום את יש־ראל ב„טרור ממלכתי" ובמסיון ל־חבל את כל המחבלים הפלסתינאים „בכל מקום ובכל זמן" כראות עי־נית. האשמה זו היתה כלולה ב־תוכנה חריפה שהגיש השגריר לבנון באו"ם, אדוארד גורה, לנשיא הנוכחי של מועצת הבטחון, בעקבות הטפצות הישראליות על מחנות מחבלים בלבנון ביום א'.

הוא לא ביקש לכנס את מועצת הבטחון.

קיסינג'ר

(סוף מעמוד 1)

מוכנות הידיעות של צמון וויקנ־אם הודיעה היום כי לה דוקיטון חזר להאנוי, לאחר שביקר בפאקינג ובמוסקבה. עוד נמסר כי ראש ה־מטה הכללי האמריקאי־החדש, גנ־ראל קריסון ארמס, יבא לסיגון כדי לבדוק את תוצאות תכנית ה־וייטנאמיזציה. עם זאת ציינו כש־קיפים כי יתכן שגנראל ארמס יזהה לנשיא ואן תיו על מבני ה־שלום האחרונים.

בסיגון כינס היום ואן תיו את מבשלתו לישיבה דחופה כדי ל־דון לה על הפעילות הדיפלומטית המתנהלת עתה בפאריס ובוואשינג־טון. בזמנים האחרונים שוחח ה־נשיא עם יועצו ראש שני בתי ה־פרלמנט ועם שגרירי דרום וייט־נאם בוואשינגטון ובפאריס.

וויליאם בצר, פרשן „ניו־יורק טיימס" מטר:

ייתכן שנטיעתו הבלתי צפויה של גנרל ארמס לדרום וייטנאם קבר־רה בסיכוים לתנועה שחלה בשיחות השלום — מסרו כקורות בבמלבה ארה"ב.

ערב יציאתו לוייטנאם, עליה נמ־כר אתמול, כר גנרל ארמס, בלווה שר הנגנה האמריקאי, מר מלוין ליירד לבית הלבן, לפגישה עם ה־נשיא ניקסון.

מציינים שמנגנו של קיסינג'ר, גנ־רל אלכסנדר הייג, ערך לפני פחות משבועיים סיור ביקורת בוייטנאם. אחר כמציני צבא ארה"ב הדגיש, כי בהפגישה הבאתית לא התרחשו דב־רים רבים בוואשנאם מאז היה ארמס שם, בתוקף תפקידו כמפקד המקומי של צבא ארה"ב ועל כן סבר אם כמרת הביקור הנוכחי של ארמס היא לעמוד, כמובנר, על ההתקדמות הוויטנאמיזציה.

מקורות המקורבים לקיסינג'ר ב־פאריס אמרו, כי לדעתם אין לצפות להסכם כלשהו עם הצד הקומוניסטי בוויטנאם לפני הבחירות לנשיאות ארה"ב ב־3 בנובמבר.

מקידים אחרים מסרו שבאחרונה הכין מטה הכוחות האמריקאיים של ארה"ב מחקר מפורט על הפסקת אש אפשרית בוויטנאם והאמצעים לשמירתה.

בעקבות שיחת רבין — סיסקו

חילוקי הדעות בין ארה"ב לישראל רק בשאלת הטאקטיקה של התקפות

הסטייט דפארטמנט קיבל השקפת ישראל שאין לנהל מו"מ נוסף — עד שיוסר איום הטרור הערבי

מאת אשר אלון ניומטון,
מיוחד ל„הארץ"
מ„ניו־יורק טיימס"

וואשינגטון, 18 (מיוחד ל־„הארץ"). ארה"ב מחזיקות בהס־כמה שבשותיקה למדיניותה החד־דשה של ישראל, המתבטאת ב־תקיפת בסיסי מחבלים ערביים בארצות־ערב, בלי לחכות לפרר־בוקציה מצדם. חילוקי הדעות ה־יחידים בין וואשינגטון לירושלים נסבים על שאלת הטאקטיקה של התקפות הללו.

הסטייט דפארטמנט, שביקש רק לצאת ידי חובתו, מסר אתמול שה־שגריר הישראלי יצחק רבין יישאל בצנין התקפות האויר הישראליות שנערכו ביום א' בלבנון ובסוריה. בהמשך אותו יום מסרו אנשי ה־סטייט דפארטמנט, שהפגישה עם מר רבין תוכנית בשיחה של 15 דקות עם עוזר מיניסטר החוץ, מר ג'יוף סיסקו — כתום סצודה דיפלו־מטית. מלבד זאת לא מסר דובר־המיניסטריון דבר על הפגישה.

נודע כי מר סיסקו אמר לשגריר רבין שהתקפות הישראליות על לב־נון יקשו על ממשלתה לוחמיד ב־מאמציה המתמשכים לפקח על כוו־פיות המחבלים שבסיסיהם בדרום לבנון.

השגריר רבין סען כי התקפות הישראליות המוגברות כלפי המחבלים שבסיסיהם בלבנון רק סייעו לצבא לבנון לפקח על פעילות המחבלים. התקפה הנרחבת שערך צה"ל על לבנון ב־16 בספטמבר הניעה את ממשלת ביירות להתחיל בפעולות היזיכוי נגד המחבלים, ועל כן תסייע לה התקפת האויר המוגבלת שנער־כה ביום א' האחרון להמשיך במע־שיה אלה — באמר בסיעון הישראלי.

שיגוי הסוריניות

אופיה המקומר של השיחה מד־גים עד כמה השתנתה מדיניות ה־ציב ממזרח. עקב התקפת המחב־לים הערביים במיכון. בעבר נהג הסטייט דפארטמנט כמעט בכל המק־רים להביע צער על התקפות־גמול ישראליות בלבנון. התקפות אלו נח־שבו כמסכנות את מצב ההשפעה ש־נחזה לארה"ב בארצות ערב לחכ־לית הגבה על האינטרסים האמרי־קאיים שם ולהמרצת הערבים להס־דר שלום.

דוגמה שפרשת מיכון הביאה לסיו־מו פרק שבו היתה לארה"ב הזדמ־נות־לו — לרבות כמה דיפלומטים.

ב־בומן הפתיחה ארה"ב במרכז האו"ם שבציגיה לא יתמסר עוד לה־סיל וסו על תחלטות מועה"ב המג־נות את ישראל על מעשי גמול, ואינן כוללות גינוי המחבלים הפלשתי־נאים.

„פראבדה": מתקלמות חצופה

(יופי"ע — ע"ב). ההפצצות האוו־רונות של היל האויר הישראלי על בסיסי מחבלים בסוריה ובלבנון כו־נו היום ב„פראבדה", בסמון המפלגה הקומוניסטית הסובייטית „מתלונה חצופה ללא התגרות וללא תירוץ פורמלי להצדקתה".

כתב הפתון, מ. קלחוב, כותב כי יחידות „תגרפת והתנגדות הפלש־תיאית" בלבנון כבר פינו את אי־זור הגבול עם ישראל כדי „לבטל את הסכנה של התגרויות צבאיות ישראליות נוספות".

סין מתייחסת בחשד לרעיון כינוס ועידה לבטחון אירופה

חוששת שהועדה תאפשר לרוסיה לגבש מעמדה באירופה ולרכז כל כוחה באסיה

לונדון, 17 (יופי"ע). סין, החר־תרת ללא ליאות למען שיבה לזי־רה הבין־לאומית, מתיחסת בחשד לרעיון כינוס ועידה לבטחון אירופה וחוששת כי זו תעניק לבריה"מ יד חופשית במזרח הר־חוק — מסר קרל ס. תאלר, כו־פר יו.פי. בבירה הבריטית, ממקו־רות קומוניסטיים יודעי דבר.

הועידה, אשר מוסקבה ומדינות ברית הארשה מנסות לעשות לה נפ־שות כבר כמה שנים, תתבנס כנראה אחרי שיחות הכנה בהלסינקי בחודש הבא.

שתי מעצמות־העל — ארה"ב ו־בריה"מ — ייחצנו בועידה וכן ייצ־גו בריטניה, צרפת וגרמניה המער־בית וכן כשלושים מדינות אחרות, אך השתתפותה של בריה"מ היא ה־מדאיגה את פאקינג במיוחד.

הדעה השוררת במערב היא ש־רוסיה מעוניינת בועידה זו כדי לגבש את מעמדה באירופה על־ידי קבלת גושפנקא רשמית להישגיה

כתובות „הספטמבר השחור" על בית כנסת בטורינו

טורינו, איטליה, 17 (עיר). שוב־די צירית טורינו ניסו היום למחוק כתובות בדלות שחורות מטעם „ספ־טמבר השחור" שצוירו על קירות בית־הכנסת בעיר.

השלטונות סבורים, כי כתבי ה־כרות הם איטלקים חברי קבוצה ימינית קיצונית בטורינו. היתה זו הפעם השנייה שכתובות השמצה ו־הסרה מופיעות על כותלי בית־הכנסת בעיר.

בטורינו 1,600 יהודים והקהילה הקהילה שבה, הא השלישית בגוד־לה באיטליה אחרי רומא ומילאנו.

מצוד ברומא

(סוף מעמוד 1)

התרבות הפלשתינאי בפאריס, בידי ארגון טרור יהודי. כן חוקרים קשר עם נטיום של שני ערבים לפצוץ בטום אל־על ברומא בחודש אוגוסט.

היה „איש פרימו"

א. מאיר, כתב „הארץ" בפרנ־קפורט:

נציג חזית השחרור הערבית הפ־לסתינאית בפאריס הכריז היום — לדברי „לה מונד" — כי להגיל זוויתיו שנרצח ברומא — לא היה קשר עם „הפעלים הפלסתינאיים" ו־הוא היה רק „איש פוליטי".

הדובר אמר כי תגובה התנגדות הפלסתינית איבה כעוינות ואף אי־נה מסוגלת להעביר את הכלתבה בהחיית ליבשת אירופה, ומעין כי דוקא משום־כך מעוניינים „הטרו־ריסטים הישראליים" להתגרות ב־תגובה.

לבנון מתלוננת באו"ם: ישראל מנהלת „טרור ממלכתי"

מרכז האו"ם, 17 (יופי"ע, עיב ועיר). לבנון האשימה היום את יש־ראל ב„טרור ממלכתי" ובמסיון ל־חבל את כל המחבלים הפלסתינאים „בכל מקום ובכל זמן" כראות עי־נית. האשמה זו היתה כלולה ב־תוכנה חריפה שהגיש השגריר לבנון באו"ם, אדוארד גורה, לנשיא הנוכחי של מועצת הבטחון, בעקבות הטפצות הישראליות על מחנות מחבלים בלבנון ביום א'.

הוא לא ביקש לכנס את מועצת הבטחון.

שטרן בא לביקור

שמועה: יקנה מניות א. עברון בפאן־לון

מאת כתבו המדיני של „הא־ארץ"

איש העסקים הבריטי מר ליאם שטרן, בעל 74% מ־חברת פאן־לון, הגיע אור ל־מול לביקור של יומיים ב־ביקורו הפתאומי עורר כליאת חוגים עסקיים.

מקורות המקורבים לפאן־לון ר־ון, כי ביקורו קשור להצעה אפשרית עברון, המחזיק 26% מניות פאן־לון, יימכור את ־תיו למר שטרן. המקורות סיפ־רו מ־ם על כך התנהל בשבועיו אחרונים, וכי מר שטרן מוכ־ן שלם בעד המניות 5.25 מיליון בעוד שמר עברון דורש 6 מ־ליי. לפי מקור אחד, יש כבר טא של הסכם בענין זה.

מר עברון, וכן פרקליטו עוזיה חק גנר, הכחישו אמש בתוקף ־עות אלה. מר עברון אמר, כי שטרן בא לארץ לביקור עסקי ־ממנהגו אחה לחדשים. עוד כי מר שטרן כבר השקיע ב־יותר מ־30 מיליון לירות, ואין כוונה או תכנית לשנות את ־המניות בחברה.

עו"ד גנר אמר כי בימים ־רגנים (כולל אמש עד שעה ־חרת) התנהל מו"מ לגמר הס־שונים הקשורים לחברה, אולם ־תכנית לשינוי הבעלות על הק־

יקירתנו

מלכה שליט וינברג

איננה

והלויה תתקיים ביום חמישי י"א חשון (19.10.72) בשע־ 11.00 בבית העלמין היהודי בראשון לציון.

בנותיה: רחלי גרסטנר
חנה שליט
רפי גרסטנר
עוזי גרסטנר ומשפ־

בצער רב אנו מודיעים על פטירתה
של אשתי, אמנו וסבתנו היקרה

צילה סגלוביץ

ההלויה תצא היום, יום רביעי, י' בחשון תשל"ג (18.10.72) בשעה 3.00 אחה"צ מבית הצדרים מבית החולים „זיו" (רח' הנביאים) בירושלים אל הר המנוחות

המשפחה

בצער ובכאב אנו מודיעים על פטירתה
של אמנו, אמנו וסבתנו היקרה

מרים אלכסנדרוב־צגלה

ההלויה תצא היום, יום רביעי, י' בחשון תשל"ג (18.10.72) בשעה 2.00 אחה"צ מבית הלוויות העירוני, רח' דפנה 5 תל־אביב, לבית העלמין בנחלת יצחק

המתאבלים:
בנה וכלתה: צבי ורחל אלכסנדר
נכדיה: שאולה וקובי
וכל בני המשפחה

אביו היקר

ריימונד חייט

איננו

ההלויה תצא היום, יום ד', י' בחשון תשל"ג (18.10.72) בשעה 3.00 אחר הצהרים מבית החולים „זיו" (רח' הנביאים) בירושלים אל הר המנוחות

המשפחה

בצער ובכאב אנו מודיעים על פטירתה
של אמותי, אמנו וסבתנו היקרה

רבקה גולומב

פרטים על מועד ההלויה להתקשר טלפון לבס' 918515

המתאבלים:
בעלה: שלמה גולומב
בניה: אברהם גולומב ומשפ־
חנן גולן ומשפ־
בתה: מאשה רבינוביץ ומשפ־
חתנה: חיים כהן ומשפ־
נכדיה ונינה

בטכס מתן תואר מטעם אוניברסיטת ת"א

דיין: קביעת מדיניות לפי לקחי המציאות

(ל.ע.מ). מדיניותה של ישראל בהתנחלות, בהישרכותה הנבאית ר־בשיקום הפלשים הערביים, צריכה להיקבע על יסוד מיצוי מפוכח של לקחי המציאות וכאשר נוכחים לדעת, שהתפתחות של הדברים לא היתה כצפוי, יש לנסות נתיבים חדשים — אמר אמש שר הבטחון, מר משה דיין, בבאומו בטכס הענקת תואר־ים גבהים מטעם האוניברסיטה של תל־אביב, שנערך בבית „הבימה".

שר הבטחון הוסיף, כי הזמן הזה־לף איננו מרפא את בעיותינו, אלא מעמיד במבחן המציאות את פתרונ־תינו, את הבחתינו האם נכונות ה־ערבים לקבל את הצעותינו להסד־רים אמתם.

להלן אמר, שעל ישראל להאזין בהקפדה לעמדות הערבים ולהשתדל לבנא לקראתם ככל שהיא תוכל, אבל לא מעבר לכך. אולם מעל לכל — הטעים שר הבטחון — עלינו להת־מיד בהגשמת חזוננו ולא להבהל מהגשמת הציונות, כי בידינו נתון עכשיו ביצוב עתידנו.

שר הבטחון ציין, כי לפתים נד־מה שדביקותנו בדרכנו מביאה ל־שיאה כאשר עלינו להמרות צווי שליט זר וליצור עובדות בשישון לילה. ואילו עתה, כאשר נפתחו לנו אופקים חדשים ונפרשו לפנינו שדות עשיה נרחבים עולים בתוכנו קולות מתססים.

מנעים בשדושה מישוריים

בראשית נאומו קבע שר הבטחון כי מנעי ישראל עם הערבים מתחו־לים בשלושה מישורים: במישור הצבאי — במלחמות; במישור ה־ממשלתי — בהסדרים ובהסכמים, ובמישור האוכלוסין — במיפגש ה־אוכלוסיה הערבית עם הישראלים.

במישור הצבאי, לאחר שהמדינות הערביות נקטו באמצעים הקיצוניים ביותר ונכשלו בהם, נוצר בסיס ל־שינוי בגישתם אלינו — אמר שר הבטחון.

במישור השני — הממשלתי — קבע שר הבטחון שלא חל שינוי מהותי בגישתם של המנהיגים ה־ערביים (אפילו של לבנון) לגבי הסכם עם ישראל.

את עיקר דבריו הקדיש מר דיין למישור השלישי, למישור המגעים עם האוכלוסיה הערבית, שבו חלו שינויים ניכרים.

לשינויים אלה ביחס האוכלוסיה הערבית אליבו, לא תהיה השפעה למוחה הקצר על שני המישורים ה־אחרים, הצבאי והממשלתי, אבל ל־דברי שר הבטחון אין לזלזל ולהת־עלם מערכם של שינויים אלה במי־שור היחסים האנושיים, כאשר ל־פוחה ארוך עשויות להיות לשינויים אלה השלכות כבדות־משקל גם ב־מישורים האחרים.

אולם, הדגיש שר הבטחון, שחיים משותפים של ישראלים וערבים אפ־שריים רק בחסות ממשלת ישראל וצה"ל. תחת שלטונם של אלה יכו־לים גם הערבים לחיות חיים סדי־רים, אך לא להיפך.

(ע.). בטכס הרצנקו, תואר דוק־טור לפילוסופיה ל־26 מוסמכי אר־ניברסיטת תל־אביב ותואר דוק־טור לרפואה ל־56 מוסמכים. תואר כבוד של ד"ר לפילוסופיה הוענקו למשורר אברהם שלונסקי, לפרופ' אדוארד פלר, לפרופ' אמיליה סגרה, אביב, פרופ' יובל נאמן, הרפטור, פרופ' שלמה סימונסון.

שר־החוץ הבריטי על הטרור

לונדון, 17 (מאי"א). מעשה־הטרור ופשע שלאחר־מכן, בהם נרצחו ספורטאים ישראלים, הוא „מעשה־טרור", אמר, המפקיד ר־ל"ש, בעבון כינון כמלגות בעה־הדה. בדיון כעבוד אתמול בבי־עה טענו כמה חברים כי תוקף מחו־ביר מדי בביקר בסעיף מן מחשוה הסיעות. הקמצה להמביא ערבויות. ידיד הסיעה, חיים מעה ברעם, אמר, כי הוא עובד להיעבנה בעבין זה האם יהיה צורך יכוחי בהעצה הנעה הטיי־ביים המתוצים.

יש להניח שהמבצע הנוקם תובא לכנסת לקריאה ראשונה בשבוע ה־בא.

המערך אישר חוק מימון המפלגות

מאת פרנקל הפרלמנטרי של „הארץ"

סיעת המערך הוחלטה אמש לאשר את הצעת חוק, שמעניק חברי כנסת ומפלגות, אחרי, המפרל ו־ל"ש, בעבון כיכון כמפלגות בעה־הדה. בדיון כעבוד אתמול בבי־עה טענו כמה חברים כי תוקף מחו־ביר מדי בביקר בסעיף מן מחשוה הסיעות. הקמצה להמביא ערבויות. ידיד הסיעה, חיים מעה ברעם, אמר, כי הוא עובד להיעבנה בעבין זה האם יהיה צורך יכוחי בהעצה הנעה הטיי־ביים המתוצים.

יש להניח שהמבצע הנוקם תובא לכנסת לקריאה ראשונה בשבוע ה־בא.

ארה"ב התירה כניסתו של פקיד סורי

דמשק, 17 (יופי"ע). משרד־החוץ האמריקאי ביטל החלטתו לשלול מ־פקיד משרד־החוץ הסורי את זכות הכניסה לארה"ב, כדי להשתתף ב־עצרת או"ם.

משרד־החוץ הסורי קיבל הודעה, שמנהל המחלקה שלו לאירגונים בין־לאומיים ד"ראא אלדין פחאל, יורשה להכנס לארה"ב כדי להש־תתף בדיוני או"ם.

פחאל עומד לצאת לניו־יורק ב־סוף שבוע זה — אמרו המקורות.

בהודעה רשמית שפורסמה ב־ד באוקטובר תיאר משרד החוץ הסורי את האיסור שהוטל על כניסתו של פחאל לארה"ב „מקדים בעל תוצ־אות חבורות לאו"ם.

מנהיג הרוב בביה"נ האמריקאי ועוד 3 נוסעי מטוס – נעלמו

חשש שהמטוס התרסק בהרים שבמפרץ אלסקה

אנקוראג', 17 (יופי"ע ועי"ב). צוותי הצלה ערכו היום חיפושים בהרים הלאורך מפרץ אלאסקה, כדי לגלות מטוס דו־מנועי כ־נעלם אמש בטיסה כהתחוללה באיזור. במטוס היו מנהיג הרוב הדמוקרטי בבית הנבחרים האמ־ריקאי, כב היילי בוגס וכלוכה אנשים נוספים.

מר בוגס, איש לואיזיאנה, ציר ה־קונגרס ניק בוגיי, חבר הקונגרס ה־יחיד מאלאסקה, עודנו ראש בראון דרן ג'ונס, סייס אלאסקאי בעל נסיון, היו במטוס שהיה בדרכו מ־אנקוראג' לינוו.

מטוס סאסנה 310 המריא אתמול בשעה 9.15 בבוקר ועמד להגיע ל־נדום אלאסקה כעבור שלוש וחצי שעות.

בוגס, חבר הקונגרס האמריקאי כמה 28 שנים ואחד התומכים הע־ק־ביים בחוקה הליברלית בקונגרס ה־אמריקאי, עמד לנאום בטעדת ערב במסגרת מפרכה בחירות של בניין ומשם עמד לצאת לסיאטל שבמדינת הואשינגטון ומשם חזרה לוואשינגטון הבירה.

בוגס נשוי, אב לשתי בנות נשר־את ולבן עורך דין.

אושרת הקמת מלון „פלאזה" בבירה

מאת גדעון אלון,
מופר „הארץ" בירושלים

הוצאה המחוזית לתכנון ולבניה בירושלים אישרה אתמול סופית את הקמתו של מלון „פלאזה" ברחוב הלל ג'ורבי (מול היכל שלמה) ב־בירה. בהתאם לאישור יתנשא המ־לון לגובה של 18 קומות, לאחר ש־קודם לכן אושרה הקמתו לגובה של 14 קומות. אולם בעקבות עיכובי־ים, והחליטה הוצאה המחוזית לאשר הוספת של ארבע קומות על־ידי הצרתו ולגי לשנות את נפח הבניין.

קב' הפועל ירושלים גברה על הפועל ת"א בכדורסל

הפגישה גדולה נפלה אמש במש־חקי המחזור השלישי בליגה הלאו־מית בכדורסל כאשר קבוצה הפועל ירושלים גברה בתל־אביב על קבו־צת הפועל ת"א 81:84 בתום מאבק מרתק ומעניין.

יתר המבוצעות במשחקי אמש: הפועל נגיד — הפועל אשדוד יעקב 36:75; הפועל ניר דוד — בית אלפא — הפועל גבת־יגור 55:76; הפועל גב־עת ברנר נצן — מכבי חיפה 58:69; מכבי רמת גן — ביתי"ר ירושלים 75:77.

המשחק הנשי שעמד להערך ב־קריה הוים בין הפועל המקומי לבין מכבי ת"א לא נערך בגלל אי הופעת שופטים. והפעם זאת נערך משחק ידידותי בו ניצחו הת"אביבים 78:93.

ורגליס

(סוף מעמוד 1)

הדפקיד סבר כי כדובר בעשונו ה־מבקש לברר נושאים הקשורים ל־עליהו לארץ.

מצעים ל„ריכוך"

מקורות בירושלים אמרו אתמול, כי בבקומות שונים במערב הובעה דעה שבריה"מ „תרכך" את עמדתה בשאלה הנופר, אם כי אין כל יודי־עה המצביעה על כך בצורה מע־שית. במערב יש גורמים המקווים, כי הסוביטים אכנס לא יבטלו את הנופר, אך יפחיתו אותו ויצמצמו אותו.

הנקוה לכך, מבוססת על רמזים שהפיצו הסוביטים במערב כאילו ישראל לא דייקה בנוסחים ובסכומי הנופר שהיא הפיצה בעולם, וכי — לדברי הרוסים — מזוכר בסכומים יותר קטנים.

„אשראי" ניקסון

מקורות בירושלים מצו אתמול כי בין מהיבי יחידה ארה"ב יש אישים הסבורים, כי הצלחותיו של הנסיא ניקסון במצעים הבין־לאו־מיים עד כה מחוות סיבה המצדי־קה כהן „אשראי" לנשיא; הבקש לנהל את הטיפול בבעיה זה בעו־רה „דיפלומטיה שקטה".

הסרה בעתון האיחי

(עמ"א). בגליון החדש של „סא־ת־ש" הימלנו" בעיכתו, פירסם הרגליס מאמר ארוכה שבה הוא מכמיץ את ישראל, מספר על יחו־ים המגיעים לסגליר בריה"מ בוי־נה בבקשה שיחיר אותם לטלדת ה־ה־ה). הוא מסיים את המאמר בקריאה ליהודים הרוצים לעלות: „עצרו, תישבו, לאן אתם הולכים? אל תעכו הצעד הטאטאלי — הסא תבצאו את הארץ־המבטחת בעולה הארץ שבטחתם הרה גם היא".

המלכה בבלגרד

עתוני יוגוסלוויה: „אין בעיות"

בלגראד, 17 (אי.פי.). המלכה אליזבט מבריטניה הגיעה לסאן הזום לביקור ממלכתי של חמישה ימים. זה הביקור הראשון של ראש בית המלוכה הבריטי במדינה קומוניסטית.

נשיא יוגוסלוויה טיטו, רעיתו יו־לאנדה וקבוצה גדולה של מנהיגים יוגוסלוויים קידמו את פני המלכה בעלה הנסיך פיליפ ובתה הנסיכה אן, בבגל התעופה.

עתוני יוגוסלוויה ציינו כי הבר־קור מהוה שיא חדש ביחסים הטובים בין בריטניה ליוגוסלוויה, שהיו בע־לות ברית במלחמת העולם השניה. עם זאת הוסיפו, כי אין שום בעיות מיוחדות השניות בבלוקות בין שתי המדינות.

ראש ממשלת מצרים, עזיז צידקי (במרכז) עם מנהיגי ברית המועצות. (משמאל לימין): אנדריי גרומיקו, אלכסיי קוסיגין וניקולאי פודגורני, עם תחילת ביקורו במוסקבה. (צילום רדיו של אי.פי.)

סידקי סיים במפתיע דיוניו

(הסוף מעמוד 1)

לת פנים לכבוד עמיתו הסוביטי קו־סיגין, וכתבים במוסקבה הניחו כי סידקי עומד לחזור לקהיר הבוקר. לא נודע אם גם כל חברי המשל־חת המצרית ישובו לקהיר או כמה מהם ישארו במוסקבה, לשיחות נו־ספות. המדובר בעיקר בראש ש־רותי הבטחון הכללי, ושר הכלכלה.

הודעה על סיום השיחות

ההודעה על סיום השיחות פורסמה אתמול אחה"צ על־ידי סוכנות סא"ס, אשר ציינה כי ראש ממשלת מצרים והמנהיגים הסוביטיים, סיימו חילו־פי־דעות על המצב ועל הקשרים בין שתי המדינות, והסכימו לפרסם הר־דעה משותפת על תוצאות שיחות אלה. הסוכנות ציינה, כי השיחות התנהלו „באווירה ידידותית". ובדומו גם בעיות בין־לאומיות בעלות ענין משותף.

רדיו קהיר ציטט בשידוריו אמש את הודעת סא"ס, אך ציין כי בקב־לת הפנים אתמול הדגיש ראש ממ־שלת בריה"מ קוסיגין את תמיכתה הבלתי מסויגת של ארצו במאבק הכוחות הערביים נגד התוקפנות הי־ראלית וקרא להסדר בעיות האי־זור על בסיס הוחלטות מועצת הבט־חון.

כתבים זרים במוסקבה לא הצ־ליחו אמש לוודא, אם הגלית סידקי להדגש מן מכיר המפלגה הקומו־ניסטית הסוביטית לאוגיד ברז־ניב, או שפגישה כזו תיערך הבוקר (יום ד'), לפני שאנו חזרה לארצו. יש לציין ש„אל־אהראם" הקהיר־מסר אתמול כי שיחות סידקי במוס־קבה יימשכו שלושה ימים.

לשוכת זאת אפש

ילדים ערבים בני שמונה נתפסו על ידי שרות התעסוקה בפרדסי הנגב

צלו על ידי ראיסים ✶ פעילות מוגברת ל שירות התעסוקה בעקבות דברי אלמוגי

מאת מרדכי אריאלי,
סופר „הארץ"

שרות ערבים בינהם ילדים מונה שהתפסו בקטיף הד־ בפרדסי המרכזים כוכבה ו־ ת בנגב המערבי, נתפסו ול על ידי עובדי שרות ה־ וקה בנגב. אחר הגבירו ל־ ונה את הפיקוח על עובדים מאורגנים בכמה לצמצם את ים.

ום יוגשו הבריות לבית הדין זה בבאר שבע נגד חברי ה־ ים שהתפסו את הערבים וכן ל המשטרה בתביעות נגד ה־ ם שעבדו ללא רשיון.

3 ל״י ליום

יה עובדי שרות התעסוקה הצלתה כי הפועלים הערבים אותגבו על ידי ראיסים שגיבלו אותם ושל־ מו להם סכר יומי שהסתכם ב־10 עד 12 ל״י. הילדים בני השמונה עבדו במילוי כיכלים בפרי הדר ד השתכרו בין 3 ל־6 ל״י ליום.

באזור הנגב מועסקים כ־4000 ער־ בים מרוצות עזה וכהר הברון, רובם בעבודות בנין ובדישה בשירותים. נוקף להם עובדים לפי הערכה זהר־ רה, עוד 1000 ערבים בצורה לא מאורגנת. אמת המידה לעבודה ה־ לא־באורגנת היא שהפועלים הערבים מקבלים את שכרם היומי עם תום יום עבודה.

השבוע פורסו מאה פועלות ער־ ביות שהתעסקו בסכסוך מיון הבוטי־ נים בבאר־שבע. הן הוחלפו ב־70 עולות מגרוזיה.

המיבצע יוגבר

הפעילות האחרונה של משרד ה־ תעסוקה בנגב באה כנראה בעקבות הבריתו האחרונה של שר העבודה מר י. אלמוגי לצמצם את עובדי ה־ שטחים בישראל. נמסר, כי המבצע נגד עובדי השטחים יגבר בימים הקרובים.

פועלים לא מאורגנים נתגלו גם באיזור הדרום

(פ). הראות ומשפטים הוגשו נגד מעסיקים ופועלים בלתי מאורגנים מהשטחים שהתעסקו באיזור חדרה ללא אישור מלשכות העבודה ובלי רשיונות עבודה מהממשל הצבאי.

בין השאר נתגלו כ־50 פועלים מהשטחים אשר התעסקו על־ידי קב־ לני משנה בקיבוצים מעגן מיכאל, מעין צבי ומתותרים, וכן באזור חוף הכרמל, בפרדס חנה ובבית אליעזר ליד חדרה. הפועלים נתגלו על־ידי חוליית סיקור וביקורת של שרות התעסוקה באזור חדרה.

הסיעות הקטנות בכנסת מתארגנות

נגד העלאת אחוז החסימה

מאת סופרו הפרלמנטרי
של „הארץ"

ראשי כל הסיעות הקטנות ב־ כנסת, נפגשו אתמול כדי ליזום תכנית פעולה נגד כוונת המערך וגח״ל להעלות את אחוז החסכ־ מה בבחירות לכנסת השמינית.

הכוונה היא להעלות את אחוז ה־ חסימה ל־3 אחוזים, ולדעת הסיעות הקטנות תהיה פעולה כזאת אקס אנטי־דמוקרטי, שנועד לבטל באמ־ צעים תחיקתיים את רצונם של רבבות בוחרים בישראל.

בפגישה אתמול לא הושגו סי־ כומים המאלם לקיים עצישה נוספת בהקדם.

תמיכה בהצעה שהרבנים גורן ויוסף יכהנו כרבני ירושלים

מאת גדעון אלון
סופר „הארץ" בירושלים

יני המערך, גח״ל המפד״ל ית ירושלים סמכו אתמול את ם על הצעתו של ראש עיריית לים מרי קולק לכהנות את שני ים הראשיים החדשים, שלמה שובדה יוסף. גם כרבנים ראי־ ו של ירושלים ולוותר על קיום ות לרבני העיר.

יני שאיר האגודי בעיריית ירושי־ הביעו את התנגדותם הנמרצת ה זו. הם הסכימו באופן בלתי את הרב בצלאל וולפי כרבה כמני של ירושלים ואין בכוונתי לנגוע מצעדים זה.

לפי שעה סרם הביעו הרבנים ה־ ראשיים נגדן ויוסף באופן רשמי את הסכמתם להצעתו של מר קולק אולם קרוב לודאי שיאותו ליטול על עצמם משרה זו עם העבודה כשני גם לירושלים.

שגרירת אוסטריה הגישה כתב האמנתה

(ל). — שגרירתה החדשה של אוסטריה בישראל, יוהנה נסטור הגישה אתמול את כתב האמנתה ל־ נשיא המדינה. במקום השותף שר ה־ חוץ, מר אבא אבן, ומקידים בכירים ממשרד החוץ ומלשכת הנשיא.

הפסיא שוב כשוחה עם שגרירת אוסטריה הגבי יוהנה נסטור, לאחר מסירת כתב האמנה. (צילום: סוסו אמקה)

משבר קואליציוני באשקלון

קרע בין גת״ל ומפד״ל ✶ המערך ניהל מו״מ להקים קואליציה עם המפד״ל

מאת עמוס הדר,
סופר „הארץ"

משבר קואליציוני נתגלע ב־ עיריית אשקלון עם התפטרותו של מ״מ ראש העיריה (המפד״ל) מר זאב הלפרין מחברותו במועצת העיריה, וכניסת מר אשר קריסי, מצעירי המפד״ל, במקומו.

שני ביגוי המפד״ל בעיריה, שהם שותפים לקואליציה עם גח״ל, נבצו מסיבה גח״ל לתת להם למלא את אותם התפקידים שמילא בעיר מפ־ לגה זו מר הלפרין, שהתפטר. הוא היה ממלא־מקום ראש העיריה וכן יו״ר ועדת בנין ערים.

תפקיד „אישי"

סיבת גח״ל הודיעה כי תפקיד ממלא־מקום ראש העיריה ניתן ב־ שעתו למר הלפרין באופן אישי בה־ יותו ותיק בעיריה (מאז כינון עיריית אשקלון) ולא למפלגה. אשר לרא־ שות ועדת בנין ערים הודיעה סיעת גח״ל, כי ראש העיריה המנה רוח־ ביה אדיבי לא רצה בשעתו להיות חבר בוועדה בנין ערים. ומשום כך ניתנה ראשות הוועדה למפלא־מקו־ מו. היום, ראש העיריה הנוכחי מר אברהם בלסבלג מגח״ל הוא חבר בוועדה בנין ערים ולא ייתכן שראש העיריה יהיה חבר ואילו סגנו יהיה יו״ר.

בתגובה על הודעת גח״ל פתחה המפד״ל במו״מ עם סיעת המערך (המבצאת באופוזיציה) לותיקת הקי־ מם קואליציה לפיו יוחזר ראש ה־ עיריה מגח״ל ולראש עיריה יתמנה מר בוזם ליבמן מהמערך.

המו״מ בין המערך והמפד״ל הת־ נהל בסודיות ואף הוכנה כבר סיר־ טה לחתימה אך ברגע האחרון נדרש הדבר לאנשי גח״ל ולמרכזי המפל־ גות המרים ונקפא.

מיעלת גח״ל תנהל לבדי

בביגי המפד״ל בקשו להיפגש עם ראש העיריה בקשר לבעיות קואל־ ליציוניות, אך ראש העיריה נמנע להיפגש אתם.

מר בלסבלג אישר אתמול כי אמר גם קיים קרע בין גח״ל למפד״ל והר־ סיף כי גח״ל המשיך לנהל את ה־ עיריה עד לבחירות בלי המפד״ל.

שוטר לבוש אזרחית (משמאל) מלווה אדם שזוהה כיונו מורקנאס לנגיאס, בן 45, מהנדס אלקטרוניקה סובייטי, אשר ביקש מקלט מדיני באיטליה. לנגיאס הוא אחד המחזות המזהירים בתחום מחקר החלל הסובייטי — סבור הצוות האיטלקי „איל מאטאגירי". (צילום ראיון של אי.פי.)

מומחה טילים סובייטי ביקש מקלט באיטליה

„ארצי ליטא, נכבשה ע״י הרוסים" — הכריז

גנואה, 17 (אי.פי.). אחרת סר־ בייטי שתואר כמומחה לטילים, ביקש מקלט מדיני מאת שלטונות איטליה. האיש זוהה כיונו מר־ קונטאס לנגיאס, בן 45, מהנדס אלקטרוניקה, שהגיע לאיטליה ב־ מסגרת ביקור תיירים ביום ו.

העתון הרומי „איל מאטאגירי" מסר הבוקר, כי לנגיאס עמד בראש מע־ ל הטילים בחילנה, ליטא, והוא נחשב ל„אחד המומחים המזהירים של מחקר החלל הסובייטי".

לנגיאס חמק מקבוצת התיירים שיצאה אתמול לגיגואה למילאנו ו־ נכנס לתחנת משטרה כקומת: „אני אזרח סובייטי" — אמר — „אני מבקש מקלט מדיני".

נמסר כי לנגיאס גילה שיעניין לצאת לארה״ב. „ליטא ארצה ארץ חופשיה; ארצי נכבשה על ידי הרו־ סים, אשר כונו בה משטר שאני מתעב, משום כך החלטתי לא לחזור הביתה" — אמר.

הוא סיפר, כי השאיר בליטא אשה ובת (10).

מהנדס ישראלי נפצע בניצה

ניצה, 17 (ע״מ). ולאדיסלאב קור־ נל, מהנדס משרד התקשורת בירו־ שלים, שהיה בבוטס בריבירה ה־ צרפתית, נפצע אמש פצעים קשים בניצה, בתאונת דרכים.

מר קורנל, בן 56, סייל בנורדות האנגליות ונפגע על ידי כלבתית נהגה בידי פרנסואה באמנה, בן 38, ומתגורר בניצה.

הנפגע הועבר לבית חולים, משם נמסר כי מצבו חמור.

(ע). ולאדיסלאב קורנל הוא מן העובדים הותיקים של המשרד, מאז קום המדינה. הוא עלה לארץ מ־ לגוסלוויה וחודי עתה מהשתלמה ב־ גרמניה.

נענש על התפרעות במרפאת קופ״ח

✶ (ע). תושב בני עיש שליד נזרת, פנחס ציון (30), הודיע אתמ־ מול בהתפרעות במרפאה קופ״ח בכר־ קום, ונידון ל־100 ל״י קנס, מתן הת־ חייבות על סך 300 לירות להתנהגות טובה לשנתיים.

נדחה ערעור בוחן רישוי

✶ (ע). בית המשפט העליון דחה ביום ב׳ את ערעורו של רב־ בחו־ נים במשרד הרישוי בחיפה, שהודי־ עע בלקיחת שוחד מנבחנים תמורה העברתם בהצלחה את מבחני הרי־ שוי, ונידון ל־3 חצי שנות מאסר בפועל.

האיש יורה בשן (61) הנאשם, כי במשך כ־3 שנים בין 1968 ל־1970, עשה עסקה עם מתווך בשם בנימין ליכור, לפיה הפנה אליו הלה נבחו־ נים במבחני רישוי עיוורים ומעשיים, ובשן העבירם בהצלחה את המבח־ נים, תמורת סכומי כסף שקיבל מ־ המתווך.

בכתב האישום נאמר, כי בהתאמה מהעיסקה בה היו מעורבים כ־30 נבחנים, קיבל הנאשם מליבור יותר מ־5000 ל״י.

נמנעה התנקשות בחיי מנהל בכיר ב„פיליפס"

איינדהובן, הולנד, 17 (ע״מ). מע־ מת גיתגלותה הבוקר באיינדהובן ליד מכוניתו של המנהל לשעבר של חב־ רת פיליפס, מר באודינק.

מר באודינק, שהיה מנהל המחלקה הסחריאלית של „פיליפס" ועתה מע־ קת באותה חברה, גילה את המצאה כאשר אחד מגלגלי מכוניתו נגע בה תוך כדי נסיעה אחורנית.

הפצצה (ציבור שחור שאורכו 50 ס״מ, וקוטרו עשרה ס״מ) היתה זהה לזו שגיתגלתה אתמול בעיר הר־ מרדאם.

חבלן משטרה שהודע למקום הצ־ ליח לפרוק. המשטרה התקשרה מיד עם המשטרות של רוטרדאם ואוט־ רכט ופתחה בחקירה.

מאסר ששה חודשים על שידול לזנות

✶ (ע). „המבטים לחזיה לזנות — ראויים לענישה קשה", אמרה אתמול שופטת השלום עדנה שצקי בעת שפסקה 6 חודשי מאסר בפועל וקנס של 1000 ל״י לאברהם ליזקר (23) מרמלה, לאחר שהרשיעה אותו בנסיון לשידול נערה למעשה זנות.

סופר שרות ב שופר-סל.

עוף מעושן	היחידה	5.99
חזה הודו שלם	הק״ג	9.98 ~~12.70~~
רולדה הודו (עם תבלינים)	הק״ג	6.49 ~~10.~~
פילה דני כחול	454 גרם	2.79 ~~3.20~~
אגסים ספדונה (גודל 6—5½)	הק״ג	1.55
תפוחי עץ מוזהבים מתוקים (גודל 7—6½)	הק״ג	1.65
בצל יבש	2 ק״ג ברשת	1.40

לעונת החורף

צמר לסריגת יד צבעים חדישים
כל כדור 1.85
2 זוגות גרבוני MERCI
צבעים חדישים רק 6.50 ל״י

קטשוף „עסיס"	12 אוזן	1.- ~~1.15~~
מיץ עגבניות „עסיס" 1 ליטר		1.03 ~~1.15~~
רסק עגבניות	100 גרם	-.38
מיץ ממותק לימון — תפוזים „עסיס"		1.44 ~~1.60~~
גבינה בטעם אמריקאי „מסע"	הק״ג	6.90 ~~8.~~
תרד HERO יבוא מכוורצריה	400 גרם	1.79 ~~2.20~~
TISSUES „לילי"	200 יחידות	3.55
נייר טואלט „אדיר"	2×500	1.40 ~~1.55~~
נייר טואלט „לילי"	6×300	4.10 ~~4.65~~

שופר-סל

מחירי הבשר, הפירות והירקות עד יום ו׳ 20 אוקטובר

קרוביו של ואיל זעיתר שנרצח ברומא:

הבחור למד אמנות ותרגם את אלף לילה ולילה

מאת יהודה ליטני

„איבו שואפי נקם. אנו מבק־ שים ללכת בדרכו של ואיל, דרך המאבק המילולי והמחשבתי", כך אמרה לי אתמול גדודנו של ואיל זעיתר שנרצח שלשום ברומא. הגברת מאיזה עבד אל־מג׳יד, אמו של ואיל זעיתר היתה גר־ בשת מכדי לענות על שאלות ה־ שתואם אחדות בבר.

הפתעה בשכם

הנכבד השכמי ואמו פוקאן שכבו את ולדיה על הרצפה ברר מא אוהמל בשש חתני בבוקר ב־ שידורי שראל בערבית, וסיפר לאם הגרהמת על הרצחו של בנה. הבית המה מקרובי משפחה וצבבים שבאו לנחם את בני ה־ משפחה. הידיעה הפתיעה את תושבי שכם אשר הכירו את ואיל זעיתר מילדותו.

ואיל זעיתר נולד בשנת 1937 בשכם למשפחה יראה ומבוהדת. אביו ישראל, שעסק בכתיבת ספרי חוק והיסטוריה וכן תירגם ספרי משפט משפות זרות לערבית, נפ־ סר ב־1957. ואיל סיים את חוק לימודיו בכמללת „אל־נג׳אח" ב־ שכם בשנת 1955 ועזר לאביו ב־ עבודות תרגום הנהה. לאחר מכן נסע לעיראק לשם לימודי הנדסה באוניברסיטת בגדאד. הוא לא סיים את חוק. לימודיו שם ונסע בראשית שנות השישים לכהיון. בכהיון עבד ואיל זעיתר במשרד לעבודות ציבוריות.

למד אמנות וכוסיקה

בשנת 1966 נסע לאיטליה כדי ללמוד באוניברסיטת רומא אב־ נות ומוסיקה. מאז לא חזר לשכם אך שמר על קשר מכתבים עם בני משפחתו. דודתו, הסופרת ה־ שכמית מאיזה עבד אל־מג׳יד סיפרה, כי מכתביו עסקו בענני־ נים אישיים ומעולם לא גלש ל־ פוליטיקה. ואיל זעיתר לא הת־ תתן ולמשפחתו ידוע כי עבר ב־ שגרירות לוב ברומא כבוהדם. הוא טלם בשש שפות ותירגם כמה ספרים מערבית לשפות אי־ רות. הוא תרגם את „אלף לילה ולילה" לאיטלקית.

דודתו של ואיל זעיתר כאתרת אוהו כאיש העולם הגדול. קו־ גה דעות ומעמיק. הגברת עבד אל־מג׳יד אינה יודעת אם הש־ ליך לארגוני מחבלים ולדבריה אין להאמין כי הנעקר במעשי חבלה, שכן בחל במעשי אלי־ כות והגל בחרות המחשבה.

שמעתי גם בירסאות אחרות. נכבד שכמי אמר כי הכיר את ואיל זעיתר כחור פשוט שפוד לפרסות משפחתו. אותו נכבד לא האמין כי ואיל היה מסוגל לתו־ גם את „אלף לילה ולילה" לאי־ טלקית ולדבריו ידיעות השטות שלו לקוה בשפחיות.

שתי גירסות

השבועה על הרצח ברומא עב־ רה בשכם במחירות ונפתנו שתי גירסות באשר למבצעי הרצח. גירסה אחת סצנה כי המבצעים הוו אנשי הליגה להגנה יהודית שכבראה מיפשו אה איומיהם, ל־ לפי גירסה אחרת בחצה ואיל זעיתר בידי ארגון ירוק. כל אלה הם בחזקת ניחושים.

מכחישים קירבה לעראפאת

משפחת זעיתר יודעה גם ל־ כחות הבטחון ולא פנם נזכר שם זה ברשימות המבוקשים. ה־ משפחה הכחישה את הידיעות שנמסרו בעתונות פאלו יש קיר־ בה בין משפחת זעיתר לבין כב־ היג הפתח יאסר ערפאת. בדבר אחד בשחים בני שכם — ואיל זעיתר לא חזר לעיר מאז 1966 ומשנה זו כמעט ולא היה ידוע דבר על מעשיו בחו״ל.

אנשי־משטרה איסלקים נושאים את גופתו של זעיתר. (צילום: אי.פי.)

קולק: יש להקים את מוסך אגד בשכונת תלפיות

מאת גדעון אלון
סופר „הארץ" בירושלים

ראש עיריית ירושלים מר מרדי קו־ לק הודיע לוועד שכונת תלפיות ב־ דרום העיר שאין מנוס מהקמת תחנת ומוסך מרכזי של אגד סמוך לשכו־ נה, אף כי הקמתו תיגרום מיפגע של רעש וזיהום אוויר לתושביה.

בכתב ששיגר מר קולק למר דוד סיון, מזכיר המועצה הצבורית למניעת רעש וזיהום אוויר, מציין ראש העיר: „הקמת המוסך החדש באזור תלפיות תשחרר את העיר ממפגע קשה של רעש וזיהום אוויר הנגרם עקב מיקומו הנוכחי של ה־ מוסך באיזור קרית משה. המקום ה־ מיועד מוותאם לקליטת אוטובוסים ושיעור ההטרדה יוקטן עם נטיעת שדרת עצים שתתנצר בין המוסך ל־ בין שכוני תלפיות."

מר סיון השיב למר קולק כי ה־ מוסך החדש יגרום רעש ויפגע ב־ תושבי הרחובות המובילים לחניון. כן ציין שבמצבים מטאורולוגיים ר־ אקליטים מסוימים צפויים זיהומי אויר וצחנות בשכונות הסמוכות. בכ־ לל זה השיכון לזוגות צעירים. כן קובל מר סיון על כך שלא קיים שי־ תוף פעולה בין מלריין לבין עיריית ירושלים בקביעת מדיניות למניעת רעש וזיהום אוויר בבירה.

השבוע נפגש מר קולק עם נציגי ועד שכונות תלפיות, שקבלו על הקמתו של המוסך בסמוך לביתם. מר קולק הבטיח להם לבדוק מחדש את הנושא, אולם כאמור, הוא הגיע למסקנה שמכל האלטרנטיבות זהו המקום המתאים ביותר בעיר להקמת החניון והמוסך.

דובר עיריית ירושלים מסר, כי עד כה עסקו בהכשרתו של השטח ב־ תלפיות, המצוי במרחק של 75 מטר מהבית הקיצוני בשכונה. הוא גילה, כי חברת אגד דיווה מעדיפה שלא להעתיק את מוסכה מקריית־משה אר־ לם לא יתכן להשאירו במקומו ה־ נוכחי. כן ציין, כי על פי החכנון אמורים המוסך המרכזי החניון של אגד לעקור לשכונת תלפיות תוך שנתיים.

מעצר לחשוד בעקבות היעלם יהלומים

✶ (ע). בעקבות היעלמם של יהלומים בשווי 30 אלף דולר, נע־ צר עובד במלשכת יהלומים ברמת־ גן, עוזי שכאי, בן 25. החשוד הו־ בא אתמול לבית משפט השלום ב־ תל־אביב ונעצר ל־7 ימים.

בציו המשטרה, סמ״ר יעקב קרי־ סטל, סגן כי למשטרה חשד מבוסס שיהו של הנעצר בבגיבת היהלומים. הנאקר ביקש מן השופט מנחם אילן לעצור את החשוד כדי לבודד מ־ חשודים נוספים שהמשטרה עומדת לעצור.

החשוד סגן שהוא זוף מפשע.

יריב במסיבת פרידה מוועדת החוץ והבטחון

בישראל יש דמוקרטיה פוליטית ממדרגה ראשונה

מאת סופרו הפרלמנטרי
של „הארץ"

„בפגישותי עם ועדת החוץ וה־ בטחון אחת לחודש, וכן עם הממ־ שלה לפי הצורך נוכחתי לדעת, כי בישראל יש דמוקרטיה פוליטית מ־ מדרגה ראשונה. איני יודע על קיר־ מה של פעולה אחת של צה״ל ש־ בערכה ללא אישור הגופים הדמו־ קרטיים". — זאת אמר אתמול ב־ תשובה לשאלה אלוף (מיל׳) אהרן יריב, ראש אמ״ן והיוצא, בארוחת צהריים וגיגית שערכה ועדת החוץ והבטחון לכבודו ולפבוד ראש אמ״ן הנכנס, אלוף אליהו זעירא.

שר הבטחון מר משה דיין הזכיר לחברי הועדה, כי בעבר היה שר הבטחון מופיע לפני הועדה בכל נושא בסתרי, אך בשנים האחרונות שונה את הועדה מ„עובדי־ה זה, כי ון שאינבו סבור שהוא צריך „להו־ דוק בין האויב" (יריב) לבין ה־ ועדה... בשנים האחרונות נע־ גשה, אפוא, הועדה לא רק עם ה־ שר, אלא גם עם הרמטכ״ל, ראש אמ״ן ומתאם הפעולות בשטחים, לפי הצורך והענין.

פקידה „מטו"

בברכתו לראש אמ״ן הנכנס הו־ כיר יריב ועדת החוץ הבטחון מר חיים צדוק, כי אתמול שמעה א־ ועדה, לראשונה סקירה בפיו ש־ ראש אמ״ן החדש אליהו זעירא. סקי־ רתו של אלוף זעירא, אמר, היתה אינטליגנטית ובחירה להפליא. כל צדוק, שכיהן בעבר בשר המסחר הפ־ תעשיה, — אמר כי „סקירה זו מיהה נמו ולא ברוטרי בהחכותו לקיבוזה ולתמציתה.

יא לחצר

אשר לאלוף (מילי) יריב, אמר מר צדוק, כי הוא הצטיין בהקפדה ש־ לא לבלוש מן התחום המדיניני ל־ תחומים המבצעים והפוליטיים.

אלוף יריב אמר, כי המידע שצבר כראש אמ״ן לא היה שייך לו, אלא לעם ישראל. בשבילו „עם ישראל" הם ראש הממשלה ושר הבטחון. ה־ רמטכ״ל, ועדת החוץ והבטחון. אלוף יריב העיד על עצמו כי לא הלך בתוך שדה־מוקשים, כיוון שתפקי־ ד הועדה לא לחצו עליו למסור מידע מבצעי או הערכות פוליטיות. הוא גם הבהיר, כי כל ראש אמ״ן ב־ צה״ל נהנה לא רק ממקורותיו אלא גם ממקורות של ועדות הבטחון. „בתפקידי החדש כיועץ ראש הכנ־ שלה לתפקידים מיוחדים — סיים מר יריב — יש לי גישה מסויימת ל־ תפקיד הקודם, ואל נכון לא היתה זה תפקיד קל ביותר".

קרת בונה עכשיו דירות יוקרה בלב תל אביב

חברת הבניה בעלת הסוניטין, בונה בארץ מזה 30 שנה. יזועה ברמת בניה מעולה ואיכות ביצוע משובחת. קרת — אשר בנתה את טבעון, חל־גנים, נוף גנים, קרת השרון, קרת הרצליה ופרויקטים גדולים אחרים ברחבי הארץ, בונה עכשיו דירות יוקרה בלב תל־אביב, בבית גאות אביב.

בנין הסגורים הגבוה ביותר בתל־אביב, מגדל בן 15 קומות סגורים, מעל למבנה הקיים של 6 קומות, בקרן הרחובות אבן גבירול ושאול המלך.

מפוארות ומרווחות, בשטח של 155 מ״ר או 170 מ״ר, בגות 5 חדרים ושמתיבם כפולים. כל דירה דמוית פנטהאוז, מתוכננת כיחידה נפרדת ללא מגע עם השכנים.
חניה מובטחת בחניון בבנין.

מבורים בלב תל־אביב, מעל והרחק מהמולת העיר. בדירות מהודרות המשוקמות על גוף מרהיב.

בית גאות אביב

הדירות

משרדי קרת

בית גאות אביב, רחוב אבן גבירול 30
טלפון: 257455 (3 קוים)
שעות המשרד: 8.30 בבוקר עד 6.00 אחה״צ
בימי ו׳ ועבי הג עד 12.30

هكذا من الأصل

هكذا من الأصل

נפתח המושב השנתי של חבר נאמני אוניברסיטת תל־אביב

ספיר: „400 מיליון ל״י — השתתפות הממשלה בתקציבי המוסדות להשכלה גבוהה בשנה זו״

„הגיעה השעה לעצור שטף זה של עליה בהקצבות ממשלתיות לאוניברסיטאות״

(צ) — שר האוצר, מר פנחס ספיר, אמר אתמול כי בשנה זו תשתתף הממשלה ב־400 מיליון ל״י בתקציב המוסדות להשכלה גבוהה בישראל, אולם הגיעה השעה לעצור שטף זה של עליה בהקצבות הממשלה לאוניברסיטאות, באשר תקציב המדינה לא יוכל לעמוד בגידולן המהיר.

שר האוצר דיבר במקס פתיחת המושב השנתי ה־5 של חבר הנאמנים של אוניברסיטת תל־אביב, שהתקיים בקרית האוניברסיטה.

ניתנה עדיפות

מר ספיר הסביר כי הממשלה נותנת עדיפות למוסדות להשכלה גבוהה, מתוך הכרה בצרכי המדינה. הממשלה רצתה ליצור תשתית של מוסדות תורה ומחקר, שבלעדיהם לא יתקבל משק מתקדם. הוא הוסיף, כי משאבי המדינה יופנו עתה להקמת גנים לגיל הרך, לתרחבת וחיזוק החובה עד לכיתה י׳ ולסיפוח מסגרות קדם אקדמאיות.

בדברו של מאבק שכר הלימוד של הסטודנטים אמר מר ספיר, כי אין הוא יודע על מה סובב הויכוח בין הסטודנטים לבין משרד החינוך, אולם הוא מקווה שויכוח זה יסתיים בפתרון טוב.

בקשר לכך קרא השר להקים קרנות לאותם סטודנטים שרכת הבר־סוחרים נמוכה. הוא גילה כי באמריקה רוצה חתם על חוזה עם שר החוץ האמריקאי למימון מחקרים מדעיים שונים הנעשים בישראל.

בסיום דבריו שיבח השר את הת־פתחותה של אוניברסיטת תל־אביב, שהגיעה לתפוסה של 12 אלף סטודנטים, וציין כי הוא היה בעד הפיתוח הגיאוגרפי של האוניברסיטאות. השר הוסיף, כי הוא שמח לשמוע שמדינת ישראל נמצאת היום במקום השלישי בעולם מבחינת מספר הסטודנטים יחסית לאוכלוסיה.

יו״ר הנהלת הסוכנות, מר אריה פינקוס, שהוא יו״ר כבוד של חבר הנאמנים, הדגיש בדברי ברכתו כי הסוכנות אינה רוצה להיות גוף נוסף, המנסה להתערב בחיי האוניברסיטאות בישראל, למרות שהיא משתתפת בסכום לא מבוטל בתקציבן.

מר פינקוס קרא לחבר הנאמנים לדון בישיבותיו הקרובות בעניין תיאום הפעולה של איסוף הכספים בקהילות היהודיות בחו״ל בין כל המוסדות להשכלה גבוהה בישראל, כדי שלא ייגרם נזק למקור חשוב זה.

ויין: הרשב״ם מיקר רב

נגיד האוניברסיטה ד״ר ג׳ורג׳ ויין, אמר כי הוא נאה בהתפתחותה של אוניברסיטת תל־אביב ובהישגיה. אמנם היו בעיות תקציביות אולם חבר הנאמנים יצא לכל קצה׳ תבל והשיג סיוע כספי רב, אף כי עדיין אין די בכך.

ראש עיריית תל־אביב, מר יהושע רבינוביץ, שהוא יו״ר הועד המנהל של האוניברסיטה, הביא את ברכת העיריה ואמר כי אוניברסיטת תל־אביב תרכוה תורמת לפיתוחה של המרץ באשר היא בית יצור חשוב לאנשי המדע הצרוח שלנו.

נציג אגודת הסטודנטים באוניברסיטה, מר מיכה לייסר, הביא את ברכת הסטודנטים לחבר הנאמנים ואמר שקשה להיות סטודנט בישראל באשר שכר הלימוד מתנשא משנה לשנה.

160 משתתפים

במושב חבר הנאמנים משתתפים 160 חברים, ביניהם ראשי ערים ב־גוש דן ואישי ציבור רבים. כן הגיעו לסכם משלחות מארה״ב, בריטניה, צרפת, דרום אפריקה ושוויץ.

בפתיחת המושב נאמרה תפילת יזכור לזכרם של אנשי מחקר, סטודנטים ותובים שהלכו בשנה האחרונה לעולמם והמוקנים כבדו את זכרם בקימה.

את הסקס נחל יו״ר חבר הנאמנים, מר ויקטור קרטר. בתום הסקס מסרו נשיא האוניברסיטה, פרופ׳ יובל נאמן, ורקטור האוניברסיטה, פרופ׳ שלמה סימונסון, דו״ח של פעולות המוסד בשנה האחרונה. הם אמרו כי זו היתה שנת חיזוק לאוניברסיטה מבחינה אקדמאית ו־שנת הנשמת תביעות כולל הגידול הרב במספר הסטודנטים בפקולטות להנדסה ולאמנויות. כן ציינו את המשבר הכספי שפקד באחרונה את האוניברסיטה והביע תקוה ליציבות תקציבית בעתיד.

חברים הצלחים בבצע, שנעשו על־ידי החיפושית הצעירה דרורה שפיץ, הוצגו בתערוכה שנפתחה אתמול במוזיאון ישראל בירושלים. פרטים מנוסי כיצד שימשו בסיס להצלחתם, שפותחו במכניקות מיוחדות. התערוכה תהיה פתוחה עד אמצע דצמבר.
כתבונה: אחד הכוצנים

15 אלף טונות גרעיני כותנה נמכרו ליוון

מאת מנהל הכלכלי של „הארץ״

מוצאת הכותנה מכרה באחרונה 15 אלף טונות גרעיני כותנה ליוון, מאחר שלא הושג עם יצרני השמנים בארץ הסכם על המחיר. זאת מסר אתמול מנהל מוצאת הכותנה, מר צבי גרוסרק, בתום סיור שנערך בשדות כותנה, במגמטות ובחדרי מיון.

מר גרוסרק מסר כי אשתקד היה המחיר לגרעינים 390 לירות לטונה, והמגדלים תובעים לקבל השנה מחיר השווה למחיר הבינלאומי, 430 לירות לטונה. היצרנים אינם מסכימים לכך, ולכן מוכרת המוצאה ל־חו״ל חלק מהיבול הכללי, שיגיע ל־כ־65 אלף טונות. התעשיינים קנו ביוונים כ־10 אלפים טונות, אך ללא הסכם סופי על המחיר.

יבול הכותנה בארץ יגיע השנה ל־40 אלף טונות, מהם 25 אלף טונות ישווקו לשוק המקומי (כ־3650 ל״י לטונה), והיתרה תיוצא. בסך הכל יגיע יצוא הענף לכ־14.6 מיליון דולר, מהם כ־12 מיליון דולר כותנה, 1.5 מיליון דולר גרעינים (ב־100 דולר לטונה), והיתרה פלר־

יוצאי כורדיסתאן פרסמו כתב־עת בשם התחדשות

הגליון הראשון של התחדשות, כתב־עת של יוצאי כורדיסתאן בישראל, הופיע בימים אלה. השם „התחדשות״ מבטא את קרוניה של עדה מיוחדת זו שלפי המקורות גלתה לפני 3,000 שנה. כתב העת כולל מאמרים של כורדיסתאן הארץ, תושביה ויהודיה, התנחלות העדה בארץ, מקורותיה, אנשים ודמויות מן העבר ההוה, דעות, תגובות והגיגים, תוכניות הארגון העדה. יש לציין שלאחרונה בעשו פעולות רבות של התאגדות יוצאי כורדיסתאן בישראל הנמצאות בפורים בכתב־עת זה. לכתב־העת יש חשיבות, נוכח העובדה שקיים חומר כתוב מעט ביותר בנושאי עדת כורדיסתאן המונה כ־90,000 נפש. עורך התחדשות הוא מר חביב שמעוני, חבר מוצאת העיר ירושלים ומזכיר הארגון הארצי של יוצאי כורדיסתאן.

משרד הסעד תומך במאות משפחות מתבלים

(צ) — משפחות מתבלים, הנמצאים בישראל, מקבלות תמיכה ממשרד הסעד — מסר שלום בערב סיר הסעד, מר מ׳ כאל תוכנו בפגישה עם משלחת הסתדרות נשי המזרחי באמריקה.

במשרדה לשאלה אפר הסר, כי גם אלמנות תבלים נתמכות על ידי משרדו, וכי מספר הנתמכים מסוג זה מגיע לכמה אלפים רבים.

נעצרו ארבעה חשודים בשורה של התפרצויות

✱ (צ). ארבעה צעירים בנשקלון הנחשדים בשורה של התפרצויות בי־אזור, נעצרו אתמול ל״ד יכים בפי־קודת שופט השלום גלבר גלעדי. החשודים הם מוריס ארבע, זכריה צמרני, דוד זבולוני ואליר תשובה. ביק המשטרה סבון שהם יודעים כי עבריינים רצינים. כן מסר, שהחשודים נעצרו בבאר־שבע והם נחקרים בקשר לגניבות רבות מבתי עסק בנשקלון ובסביבה.

שתי נערות חשודות במות

ארנקה של ישישה, שהכיל 45 אגורות, נעצרו אתמול ל־8 ימים בחקירה ביום־המשפט השלום בחיפה.

„תיאטרון מרתף״ בחיפה
הלילה בחצות „הצייד הגלאקטי של הטמשי״
ק. קריסרין
מחר 2.30 אחה״צ „הנערים בחמרה״
ק. תבלת
מחר ב־10.30 בלילה „זה מסתובב״
ק. קריסרין
מחר ב־12 חצות „חטובי״
ק. קריסרין
מחר ב־12 חצות „אחדים באר מכרוצה״
ק. קריסרין

חורף חמים עם להט 73 של סופרגז

חברת סופרגז מציעה לקראת החורף את תנור החמום המעולה להט 73

- מפיץ חום רב ונעים בבית
- התנור מורכב עם לבני „שמוט״ תוצרת U.S.A
- בעירה שקטה ונקיה ללא פיח וללא ריח!

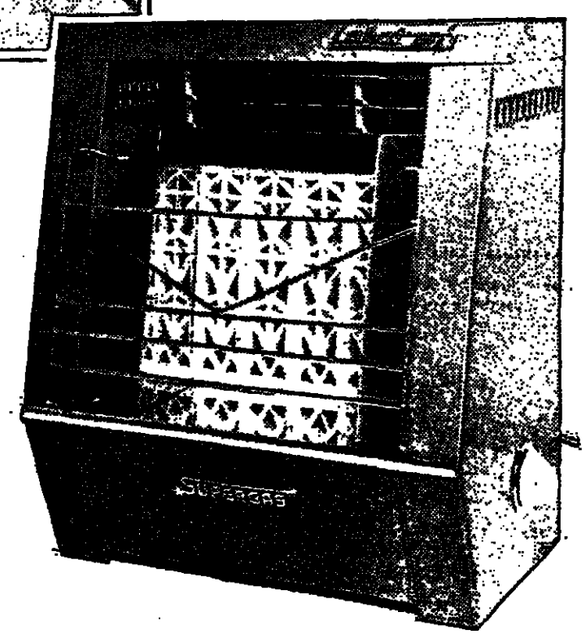

סופרגז supergas

להט 73 תנור החמום המעולה והחסכני לרכישה בכל סניפי

פרסום פ.ב.ס.

שמן תעשיות בע״מ

מכרז מכונית

מוצעת למכירה מכונית

מספר 291 - 248

מתוצרת אוטוקרס דגם גלבוע טיר 12/50 שנת ייצור 1968

את המכונית אפשרות לראות החל מתאריך 22.10.72 עד 27.10.72 בהנחר הכפעל בין השעות 14.00—07.00.

הצעות יש לשלוח בדואר לתד. 136 חיפה, בציון מכרז מכוניות ובצרוף הכתאה בנקאית על סכום 10% מערך הצעה. אין אנו מתחייבים לקבל ההצעה הגבוהה ביותר או הצעה כלשהי.

חוק התכנון והבנייה, תשכ״ה־1965

מרחב תכנון מקומי, נס־ציונה

הודעה בדבר אישור הכנית מיתאר מקומית

במסגרת בזה הודעה, בהתאם לסעיף 117 לחוק התכנון והבנייה, תשכ״ה־1965, כי הועדה המחוזית לתכנון ובנייה, מחוז המרכז אישרה תכנית מיתאר מקומית הנקראת: „תכנית מיתאר מקומית מס׳ נס/1/1״ שהודעה על הפקדתה, ביחד עם התשריט המצורף אליה, פורסמה בילקוט הפרסומים מס׳ 1661 תש״ל עמ׳ 2943.

התכנית האמורה, בצורה שבה הועדה המחוזית אישרה אותה, ביחד עם התשריט המצורף אליה, הופקדה במשרדי הועדה המחוזית האמורה וכן במשרדי הועדה המקומית לתכנון ולבנייה נס־ציונה, וכל מעוניין רשאי לעיין בה ללא תשלום בימים ובשעות שהמשרדים האמורים פתוחים לקהל.

א. חיון, יושב ראש הועדה המחוזית לתכנון ולבנייה — מחוז המרכז

י׳ בחשון תשל״ג, 11.10.72

KAW3 לתרבות מתקדמת

הערב: 18.10.72 בשעה 9.00 בצוותא:

ישראל, הפלשתינאים והשמאל

דיון וויכוח על ספרו של מרדכי בנטוב

בהשתתפות: רמונדה טויל — שכם, אנואר נוסייבה — ירושלים, עזיז שחאדה — ראמללה, עבדול עזיז זועבי — סגן שר הבריאות, אברהם שפר — ח״כ, מתתיהו פלר (אלוף מיל.). המנחה: מרחמר הוזר

תושב ירושלים והסביבה

יש לך שאלה או בעיה בנושאי הביטוח הלאומי?

לנוחיותך נפתח שירות אינפורמציה באמצעות הטלפון

ח״ג: 224798 בימים: א׳—ה׳ בין השעות: 14.00—08.00.
228968 ביום ו׳ 13.00—08.00

המוסד לביטוח לאומי

התאחדות עולי ברית־המועצות בישראל

להקת הפולקלור היהודי

בחסותה ובנוכחותה של ראש הממשלה

הגב׳ גולדה מאיר

הופעת בכורה בזמר. משחק ומחול של

„אנחנו כאן״

(„מיר זענען דא״)

להקת עולים מברית המועצות

בהשתתפות 120 איש

בהיכל התרבות, תל־אביב

יום א׳, 5.11.72, כ״ח בחשון תשל״ג

בשעה 8.30 בערב

כרטיסים להשיג: במשרד „לאן״, פסג׳ דיזנגוף 101, וביתר המשרדים

שוברי הנחה לחברי ההתאחדות, במשרד מרכז ההתאחדות ובסניפים

* ההופעה מאפשרת בסיוע: משרד הקליטה, הסוכנות היהודית, המועצה לתרבות ואמנות והוועד הפועל של ההסתדרות.

כל המי ומי נפגשים אצל המיצריה

מבחר מעדני המטבח האיטלקי

שלב בילוי עם ארוחה מיקנטית, באווירה רוכנטית, לצלילי מוסיקה ריקד רוגעת.

שרות חרש

משלוח פיצות-ספגטי-קנלוני-לזניה ועוד לביתך ראו למשרדך

הש״ן, דיזנגוף 293, להזמנות טל: 443427

פרסום „אתגר בע״מ״

אכול גספצ׳ו

★

בקרוב

בירושלים

תאטרון ירושלים

רח׳ מרכוס טל. 67167 - 02

רכוש כרטיס מינוי עכשיו!

תאטרון ירושלים

„צוואתו של בלב״ תיאטרון הבימה הערב, יום ד׳ 18.10.72 ב־20.30.

„ספר הגזנגל״ סרטו של וולט דיסני מחר, יום ה׳ 19.10.72 ב־16.30.

„אשה תמיד אשה״, „אלפאוזל״

2 סרטי גודאר במחיר כרטיס אחד

מחר, יום ה׳ 19.10.72 ב־20.00, ו־22.00

כרטיסי כניסה לסרטים במחיר — 5 ל״י למבוגר ו־2.50 ל״י לסטודנטים ונוער.

כרטיסים בקופות: כהנא, לאן הערב, ברסאים ובקופת התיאטרון, טל. 67167-02.

בבימות

„המלאך הקטן״ מנגיה היום אשתר 16.00

„חברות עם הקמליות״ הערב 9.00

„שירי נעמי שמר״ בר־שמואל הערב 9.00

תאטרון ישראל

הערב 18.10

הבימה!

תכנית כלה:
תל־אביב האולם הקטן
מחזאנו של כלב:
ירושלים

הקאמרי:
הסמטה קרוי מאבה
על צפרני הנמל:
תל־אביב

התיאטרון העירוני חיפה:
האצר:
חיפה

האופרה הישראלית

הצגות בכורה

בניני האומה ירושלים 18.10

תל־אביב 23.10 ● 21.10 30.10 ● 28.10

חיפה ארמון 26.10

אוהלו

מאת ג׳וזפה ורדי

22.10 ראשון
24.10 באר־שבע

כרטיסים: בית האופרה קופת מכבי חיפה בן גאים ירושלים

מחר בבית לסין

ויצמן 34 תל־אביב

7 — הבלדה של ג׳ו הילל

9.15 — הטירה — לפי קפקא

ירושלים

אדיסון — שושנת האהבה
אודיון — מה נשמע דוק
אודנע — מבעים
ארנון — בדרך לטלינה
הבירה — דאקו והיצאניות
חן — ממשיכים לקרוא לי פרינצ׳
ירושלים — פסטיבל ברטה גרבו
סמדר — דקאמרון
עדן — הסנדק
רון — שמי הוא שאפט

חיפה

אורה — השוד האלבנמי
אוריון — המתבלים הישנים
אורלי — הבן של פיצ׳י קונטיני
אמפיתיאטרון — עירום בחל
ארמון — הסנדק
בית רוטשילד — אין כרטיס
גל־אור — גבעת השמש
חן — הבריחה האחרונה
סוריה — הארי המחוזה
מירון — נורית
עצמון — ממשיכים לקרוא לי
עממי — קונפורמיסט
פאר — המפוחת לקשר
רון — מה נשמע דוק
שביט — הכרמל — השוד המוקי

קריות (חיפה)

אורות — הנערה ממסיסיפי
בית העם — נורית
היובל — דקמרון
זהר — גם הוא בעניים
יובל אור — שתי דשיקות לב
ניצן קרית ים — דקמרון
סביון — נורית
ספיר — הנערה ממיסיסיפי

נתניה

אסתר — המשרבולת
יגיל — אהבה בסמטאות
סמודיו פתח — הזאבה הבודדה
סגור: המכונית
שרון — הארטיסטים בבגא

ראשון לציון

תפארת — אמי הגנרליתי

רמת־השרון

גיל — רמת השרון — רציחות

הרצליה

דוד — גבר אירוטי
תפארת — המפסידים
היכל — הגי קולדר
דגניה — חניפת באיבנ 707

פתח־תקוה

אורון — תבולשת
הדר — שמש אדומה
היכל — הצגה הנשים החיוור
שלום — קראו לי הדב השחור

חדרה

גן־זהר — ניקולאוס הולכסמדת
הוקי — החתול בעל 9 הזנבות

רמת־גן גבעתיים

אורדע — דאקו והיצאניות
אורלי — מסנה האהבה
ארמון — צייד המדענים
אוראים — בעבור חופן דולרים
גל־אור — החתול בעל 9 הזנבות
הדר — החלק הארי
ליבי — הטירונים
רמה — הבית נטוף דם
רמת־גן — מה נשמע דוק
שביט — המקור

חולון

ארמון — דאקו והיצאניות
רינה — השוד האלבנמי

בת־ים

אורנים — הרחלום הלוהט
עצמאות — הגיב בלם
בת־ים — ביאקו והיצאניות

יפו

גנה — הארטיסטים בבגא
צליל — נערה הטלפון הבלש

תל־אביב

אופיר — שערורייה באטומבה
אורלי — ספרה של גרושה
אלנבי — הסנדק
אסתר — ממשיכים לקרוא לי מרינ׳
בן־יהודה — כח גברא (ההשתלו
בורדון — הבן של פיצ׳י קונטיני
גת — מרי מלכת הסקוטים
דן — הארי המוזהם
הוד — הקשר האמריקאי
זמיר — אהבה ומות
חן — אדמת השטן
קריסטל — בקט
מוגרבי — חוטו דינמיט
מקסים — הספרה לאחור
מרכז — מרפרת הלילה
מתמיד — צ׳ארלי

סנטרה

עמי הוא שאפט

SHAFT'S BIG SCORE

שאפט חס׳ל

7.15 — 9.30

סמודיו — בית המלים
עדן — קיש
פאר — הבוקרים
פרים — צבא הצללים
צפון — דאקו והיצאניות
רמת־אביב — חטיפה באיבנ 707
שדות — יום א׳ הארור
תבלת — הליצנים
תמר — דאקו והיצאניות

קולנוע תל־אביב

פסטיבל בנגלדש

שבוע שני

הארץ

יום רביעי, י׳ בחשון תשל״ג
18 באוקטובר 1972

בתל־אביב: המערכת וההנהלה מוא״ה 56, ת. ד. 233, טלפון 623311. מחי׳ המודעות רח׳ מוא״ה 56, ת. ד. 233, טלפון 611576, 623311. מחי׳. הפצה ומנויים מוא״ה 75, טל׳ 623311 ת. ד. 233. מס׳ מיקוד: 61000.

ירושלים: רח׳ החבצלת 2 טל׳ 6-224245, ת. ד. 273
חיפה: רחוב טרומפי 20 טלפון 8—661166, ת. ד. 5259

המערכת עתון הארץ בע״מ. דפוס הארץ מוא״ה 56 תל־אביב
השרוך: גרשום שוקן. האחראי: נתן סאמט.
אין המערכת אחראית לתוכן המודעות ואינה מחויבת בתכניה.

HAARETZ Daily Newspaper, Tel-Aviv, Israel-P.O.B. 233, Tel. 623311

לפרסם את דו״ח קופל

כלל מכרבים להרהר בגאומה של ראש הממשלה בכנסת הוקדש ברובו המכריע לארועי מינכן ודו״ח ועדת־קופל, כך הולכת מחקרת השאלה, מדוע טרחה לעשות אותו. שהרי מידע חדש לא יה בגאום, ובכאן מכשמעות אחת מטחי המסקנות: ראש הממשלה יקבה להסתיר; או שהחקירה של ועדת קופל לא הצלחה עובדות עלה מטמעות חדשות. כך או כך, נשאר סימן שאלה גדול תלוי על הופעת הגבי מאיר בכנסת.

זהי עובדה מצערת, שהרי ראש הממשלה קיבלה על עצמה, אומה בכנסת מה־12.9, להקור ולפרסם ברבים את מסצאי החקירה. ן שפרסכה אתכול לא היה ראוי לחקירה, האם היה מה לחקור — מאה הגבי מאיר להתחייבות הפרסום. ולא רק הציבור לא זכה קבל מידע מפורט כפי שקיבלה ועדת קופל, אלא אפילו ועדת ורן והבטחון צריכה היתה להסתפק במהדורה מתומצתת של יח־קופל. כל מה שידע עתה הוא שהממשלה סמכה ידיה על שרי שלושה עובדי בטחון: מה הרקע לכך, האם מוצדקים הפי דים, האם רק אלה המסקנות שצריך היה להסיקן — שאלות לה ואחרות נשארו ללא מענה.

הן יישארו ללא מענה כל עוד לא יפורסם דו״ח ועדת קופל. מנוק היחיד נגד הפרסום — בהנחה שאין כאן נסיון לטייח מחדלים דע מעולי בכיר או בדרג המדיני — הוא שבטחון המדינה עלול יפגע. אך קשה להצלות על הדעת כי אכן כך הדבר. ח״כ חיים ראו שקיבל את הדו״ח המלא כתבר ועדת הבטחון של בנסת אמר לסופר „הארץ״, כי אין לו ספק שאפשר היה לפרסם קים רבים נוספים של הדו״ח ללא כל סיכון במועני. סביר להניח, יש בעדויות שנמסרו לועדה אי־אלה פרטים הרגישים מבחינה חונית. את פרסומם של אלה — שהם כפי הנראה בטלים בששים אפשר למנוע: יש בישראל גוף המוסמך לעסוק במניעת פרסומן ל עובדות המזיקות לבטחון ומוטב שהגבי מאיר לא תתבדב לעשות ת עבודתו של אותו גוף. להוציא את הסודות הבטחוניים, אין סיבה מוף את דיוני ועדת קופל במסתרין. את הדו״ח יש לפרסם בים במינימום ההכרחי של השמטות.

שחבת כרונית

חוסר קומוניקציה ושחבת כרונית במשרדי הממשלה מוסיפים עוד בתרבי הסכונות המדאיגות המוקמות סביב ירושלים. לפני בע שנים החליטה הממשלה על הקמתן של שש שכונות חדשות ל ליצור רציפות ישובית יהודית סביב הבירה, אולם היא לא נתה גוף שירכז בידיו את כל התקציבים ופיצלה את הנושאים ן כל המשרדים הממשלתיים הנוגעים בדבר. הללו פועלים ללא אום, כל מכורך לפי דרכיו וחגיגתו הצר.

באחת משכונות אלה, הגבעה הצרפתית (ששמה הוסב לגבעת ירא), מתגוררים כבר כ־5000 איש, אולם בשל בירוקרטיה ויקולים בלתי ברורים מתעכבת זה למעלה משנה בניית ספר־יקט של אגודת הצרכנים בתוך פרכז מסחרי בלב השכונה החדשה. ארך הסיכון המליץ, לאחר עיכובים ארוכים, על יעוד השטח אופרטקט. מינהל מקרקעי ישראל מבצע בדיקות ע״י ועדות מנות לקביעת הקריטריונים לבנייה ודק לאחר מכן יוזמן שמאי משרד המשפטים לקבוע את מחיר הקרקע. לאחר מכן יוצבר הנושא ועדת הציבוריות לתכנון ולבניה שיצטרכו לאשר את הפרויקט. ן אז, במקרה הטוב ביעוד כחצי שנה, תוכל אגודת הצרכנים התחיל בבנייתה הסופרמרקט.

המפסלה אינה יכולה להסתפק בהחלטה החגיגית על הקמת שכונה. עליה לקבוע לאלתר רשות מוסמכת עליונה שתמנע סחבת בצא פתרונות מדיים לבעיותיהן של השכונות החדשות הניזוקות הטיפול הרשלני הבלתי מתואם של הגורמים השונים.

מלחמה בפשע המאורגן

למעלה מאלף סוכני משטרה בניו־יורק השתתפו השבוע במה הוגדר כמבצע הגדול ביותר נגד הפשע המאורגן. כתוצאה ממעקב ל חודשים אחר ראשי חמש „המשפחות״ של המאפיה בניו־יורק, לום עשרות אלפי מטרים של סרטי קולנוע והקלטת מאות אלפי שרים של סרטי רשמקול במשה התאום החשאי כל מנוהיגי הפשע, אסרו צוות ההייצבות בבית המשפט ל־677 חשודים, כולל עשרות שרים. הללו נאשמים ברשימה ארוכה של פשעים מאירגון זנות אסות ועד שוד מזויין, סחר בסמים משכרים ומתן וקבלת־שוחד. לאשרנו, כמה מהפרימים ברשימה הניו־יורקית עדיין אינם לק מנוף הפשע הישראלי, אולם לצערנו עובדה זאת אינה ההבדל אחד במצב בין ניו־יורק וישראל:

* משטרת ניו־יורק — בניגוד למשטרת ישראל — אינה בקשת להכחיש את קיומו של פשע מאורגן. לכן לא הוצב מנן מאנטי („מה זה פשע מאורגן?״) בין המשטרה לבין הלחץ הציבורי חיסול הכנופיות.

* החקירה נערכה על־ידי ליסכת פרקליט המחוז ולא על־ידי משטרה, שהיתה רק גורם מסייע. לפרקליט מחוז בארה״ב יש ינטרס אחד בלבד: קיומה של חקירה נמרצת ויעילה המבטיחה יסוף הראיות שיכולות להביא להרשעת הפושעים. אין הוא חייב התחשב בכל יתר השיקולים — ממחסור בכוח אדם וקביעת עדיפו ת במשימות ועד לרצון לכסות על תזכית ומוראל — שגוף המנוי מו המשטרה מטבע הדברים מתחשב בו.

ניצנים מלבלבים של פשע מאורגן מצויים גם בארץ. כמה זמן חלוף לפני שהמשטרה חורעות החוק יראו בו מטרה רציונית במידה ספקת כדי ליטום נגדו באמצעים הנדרשים?

תלאות החניה

מאת אליהו סלפטר

על כשב החניה בתל־אביב חלה מרה הישמה, כי „רם יחבר ויר ר בני אסקימו ושחוה ושחות כל־ימים״.

דבר זה היה סבבי לו היתה כוח־ ר רק לדיבוי המכוניה ולירידה ספר מקומות החניה. אלא שה־ מרה חלה גם על היחס בין מס־ ר המכוניות ובין מספר המושבים תל־אביב. כי בעוד מספר המכוניות לך וגדל, מספר האזרחים בבור־ ות העיר — יורד.

יחס הפוך זה מחייב צעדים כפ־ ים מצד העיריה והמשטרה.

תל־אביב נבנתה לפי התכנית תר־ ודה בכיכריה: קצת סוסים, קצת גלות באמצע — והרבה מקום ל־ הלכ־רגל בצד. מכאן שהיחס בין ר הנב הכביש לרוחב המדרכה תו־ ם יפה את צרכי השאה התשע־ שרה, אך יוצר מצב חלכאי בשליש אחרון של המאה העשרים: ב־ ב הרחובות הצדדיים הצרים אי־ אפשר להחנות בשני הצדדים את המכוניות הרבות, אך יש שפע של מקום במדרכות להמוני כסיילים שאינם קייכים.

בכמה וכמה בירות באירופה ה־ מערבית, מהן קטנה בעיה דומה ר לא ניתנו לבניה מחדש של מרכזי הערים עם הרחבת כבישים ומגרשי חניה, פתרו את הבעיה על־ידי הר־ ת חניה במחצית התחתונית של המדרכה. זה כאפשר לפתים — גו־ סף לצמ. ,.הוספת רוחב לכביש —

בשיטות הבקרה הלא־כספיות ובדמות של הגבלת זמן הנהגות, לשם כך מוטאת רבות בטלם. במקום זה בבבע צהוב או אדום בחיר ובולם, לבעו יראו הנהגים הולכי הרגל כ־ אחד.

יש המתנים נגד סידור זה באומ־ רים שהדבר עלול לסכן הולכי רגל. הטענה משכנעת פחות מכפי שנראה במבט ראשון. קודם כל, מובן שאין הכרח להנהיג את השיטה באותם ה־ רחובות הצדדיים (והכוונה הצורך הוא לעשות זאת בדחובות צדדיים) שם יש תנועת הולכי־רגל מדר־ לה — אף לא ליד בתי־ ספר או גני ילדים. ואולם ביתר המקומות עדיף בהחלט הסדר קבוע, מסחרי, מסוגן מאשר המצב הנוכחי, בו חונים מכילא של המדרכות — באופן בלתי הוקי ולא תכרוך ר אחרה מהאיכה (ואם תחליט המש־ טרה להעניש את המנהגים הפושים ואז — הוקיף עוד חופן קשיים ל־ ערמה של תקנות הרובצות על גבי של האזרח שאינו יכול לעמוד בו).

ואם לא ד׳ במצב החלכאי שה־ התפתחות האורבנית יצרה — הלכו אבות העיר והוסיפו לו עוד עני צעדים מחוכמים משלהם: ראשית, בצבעים בהדגה את כסמר מקו־ כות החניה ללא השלום ברחובות; ושנית, במקום המדחנים הנחיגו את שיטת כרטיס החניה.

ביטול חניה חופשית כיועד להנ־ היב הלוקה יותר צורקת של כספי־ כמומצם של מקומות על־ידי הגבלת הזמן שמותר להשאיר את המכונית חונה — זהו הסבר שנותנים לבך המלשנות, אך הוא היה הרבה יותר משכנע לוא הנהיגה העיריה אמת להיות דומה.

גם הגדלה נוספת של מספר מקומות החניה על־ידי חניה באלכסון. על המדרכה מסומנים גבולות החניה בצבע צהוב או אדום בחיר ובולם, לבעו יראו הנהגים הולכי הרגל כ־ אחד.

יש המתנים נגד סידור זה באומ־ רים שהדבר עלול לסכן הולכי רגל. הטענה משכנעת פחות מכפי שנראה במבט ראשון. קודם כל, מובן שאין הכרח להנהיג את השיטה באותם ה־ רחובות הצדדיים (והכוונה הצורך הוא לעשות זאת בדחובות צדדיים) שם יש תנועת הולכי־רגל מדר־ לה — אף לא ליד בתי־ ספר או גני ילדים. ואולם ביתר המקומות עדיף בהחלט הסדר קבוע, מסחרי, מסוגן מאשר המצב הנוכחי, בו חונים מכילא של המדרכות — באופן בלתי הוקי ולא תכרוך ר אחרה מהאיכה (ואם תחליט המש־ טרה להעניש את המנהגים הפושים ואז — הוקיף עוד חופן קשיים ל־ ערמה של תקנות הרובצות על גבי של האזרח שאינו יכול לעמוד בו).

ואם לא ד׳ במצב החלכאי שה־ התפתחות האורבנית יצרה — הלכו אבות העיר והוסיפו לו עוד עני צעדים מחוכמים משלהם: ראשית, בצבעים בהדגה את כסמר מקו־ כות החניה ללא השלום ברחובות; ושנית, במקום המדחנים הנחיגו את שיטת כרטיס החניה.

ביטול חניה חופשית כיועד להנ־ היב הלוקה יותר צורקת של כספי־ כמומצם של מקומות על־ידי הגבלת הזמן שמותר להשאיר את המכונית חונה — זהו הסבר שנותנים לבך המלשנות, אך הוא היה הרבה יותר משכנע לוא הנהיגה העיריה אמת

לדחות לחצים ישראליים

התביעות הפוליטיות שישראל מטילה על יהודי ארה״ב — שחצניות

מאת יוג׳ין בורוביץ
מיוחד ל„הארץ״
מ„ניו יורק טיימס״

יוג׳ין בורוביץ הוא עורך „שמע״, ביטאון יהודי אינ־ לקטואלי המופיע בניו־יורק.

מעל לכל זקוקה כיום אמריקה ל־ דמוקרטיה רבה יותר. בכך אני מת־ כוון שעליבו להביא את הכל, בעיקר את החלשים והמקופחים — בודאי ובודאי גם את היהודים — לידי מידע ההשתתפות האפשרית בחיינו הכלכליים והפוליטיים. בלעדי זאת, איני רואה כיצד תגיע אמריקה לי־ ציבות חברותית ותשמור על כחה הלאומי המאפשר לנו מנהיגות בינ־ לאומית.

ג׳ורג׳ מקגאוורן רואה זאת כבעיה האמריקאית המרכזית, וכל הראיות שהוא נותן, מבחינה אינטלקטואלית ואישית כאחת, מראות שייעבה לה.

תלות בחסדי הממשלה

ההצעה הסבירה ביותר: שכר לימוד מודרג

מאת עדה אושפין

המחקר הבסיסי באוניברסיטות בי־ זן בעיקר ממקורות כספים אמר־ קאיים. לפי הסדר עם ממשלת ישר־ ראל, כי תובות הממשלה לאוניב־ הבורות עדפי מזון יזמנו למחקר מהבר. חלוקת הקצבים אלה מבוס־ מת על משקל כחות חופשי בין ה־ חוקרים בארץ וכל הצעת מחקר מער־ בה אישור של המשרדים הממשלתיים האמריקאים המתאימים. האוניברס־ מה העברית בירושלים נוגמת כ־ 50% מתקציבים אלה.

מקורות אלה גידלדלו בשלוש ה־ שנים האחרונות ובשנה הנוכחית יבי־ לעו האוניברסיטות את ששת המר־ ליונים האחרונים שלהם. כדי למנוע קפאון של המחקר הבסיסי, סיכם ב־ אחרונה השר פנגס ספיר עם שר החוץ האמריקאי מר וילאם רוגרס על הקמת קרן מדעית חדשה בסך 60 מיליון דולר. כל מדינה תערום לקרן זו 30 מיליון דולר. חלקה של ארה״ב יתבטא ביתרון על החזר חו־ בות של ישראל, שחמן פרעונם בין השנים 1988—2001.

יגאל אלון

הסדר זה, שיאפשר במידה לא מבו־ טלה את הכבלים התקציבים של המחקר הפנמי. אולם מגמות המש־ קו השימושי לא ומכתבו רק על־ ידי תגרותיה הבלתי־יציבות של ה־ שוק. בקרב הסגל באוניברסיטות גר־ ברת הסכרה בחוץ לא להסתפק ב־ מחקר עיתי, שאינו מוצמד למחקר שימושי ולתרום חלקו לכלכלה ול־ בטחון. מגמות אלה הצמיחו אשת־ קד את ביה־הספר למדע שימושי ולטכנולוגיה באוניברסיטה העברית, טיפחו את לימודי ההנדסה בבאר־ שבע ובתל־אביב ועודדו מחקרים בעלי אוריינטציה שימושית. במחל־ קות שונות במדעי הטבע. גם השנה מתרכזות רוב תכניות הפיתוח ז־ אקדמי של האוניברסיטות בתחומים אלה — תל־אביב קלטה את הסכון הטכנולוגי בחולון וביסמה את ביה־ הספר ללימודי הנדסה וטכנולוגיה וירושלים פתחה יחידה חדשה למדעי הסביבה במסגרת ביה־הספר למדע שימושי והנדסה אזורי.

הקמת חתלות בחסדי הממשלה

חלק מהסגל באוניברסיטות — ב־ עיקר ממדעי הרוח והמדעים המדו־ יקים — חושש, כי שלילה ממשל־ תית צנטרליסטית בתקציבי המחקר עלולה לחזק את המגמה השימושי, באופן שיפגע במחקר הטהור, אפי־ לו זה שיש לו השלכות שימושיות לטווח ארוך. המערכת המשוכללת של ועדות והקצבות שהקימו האגו־ לים במטרה לחצוץ בין הממשלה למוסדות להשכלה גבוהה עלולה אמ־ גם — בתנאי הארץ — להתקשות בתפקידה למיין לשני המדדים לחי־ שמר זה מזה. המגמה הארוכה של לחצים ופיתויים בארץ והיעדר כלים להכיבון חיוני המרכים לטווח ארוך, עלולים לעשות את עבודת הועדה פלטור.

ההצעה המתגבשת לתגיבה שכר לימוד ריאלי בתיגוך הגבוה עשויה לרופף את תלות האוניברסיטה ב־ חסדי הממשלה. המקורות הממשל־ תיים מיצו כמעט את כל משאביהם החיוניים וממילא תצטרך ההשכלה הגבוהה לחפש דרכי מימון נוספות לעו האוניברסיטות כיום. עדיין קיי־ מים קשיים חמורים בגיבוש קרי־ ריונים הנוגעים לשכר לימוד מודרג. כמו כן עלול שכר לימוד ריאלי ל־ הגדיל את משקל ההחירה האישית של הסטודנט בקביעת הפיתוח האק־ דמי. הרבה יותר קשה יהיה לדחות, מחוסר מקום, סטודנט המוכן לשלם את מחיר הלימודים בפקולטה ל־ רפואה. יקר הלימוד בפקולטות ל־ מדעי הטבע. הרפואה והנדסה עלול גם להכריח סטודנטים רבים ולפגוע בתגמות ההיכנון הלאומי. בציות אלה ראויות לתשומת לב בדלה מזו שהן זוכות לה. מה שחשוב הוא כי שכר לימוד ריאלי — שדבטיח תנאי תשלום נוחים ככל האפשר — מש־ ולב במסרה הכללית של מתן תיגוך לכל התוך בשלב זה של פיתוח ה־ השכלה הגבוהה בארץ. אי־תלותן ה־ תקציבית של האוניברסיטות היתה המנוע המפרקי של התפתחותן עד כה, ומם אם אין מנוס מבעלות מס־ שלתית מתוקלת על החיגוך הגבוה בטווח הזמן, עדיין אפשר ותצוי לי־ חוק את הקץ.

(מאמר אחרון בסדרה על החינוך הגבוה).

מוסר רב־פנים

מאת אליעזר ליבנה

במאמרו של אמנון רובינשטיין „המוסר הכפול״ („הארץ״, 13.10) השאלות לא נשאלו כראוי. התשוב בות לא ניתנו בהלכה. מר רובי־ שטיין סבור, שתמהוניות ורשויות וכותות השובה הגיזנית אחת, זו ה־ ביריאית לו. האמת היא, שהשאלות הן מהותיות. מאפשרות כמה תשו־ בות, ואלו המצויות בפיו הן ה־ פחות־נכונות והפחות־חשובות.

רובינשטיין מוצא סתירה בין ה־ דעה הנפוצה, השוללת מפרופסורים ובעלי־תארים סמכות מיוחדת ב־ ענייני מדיניות ומוסר („במה סובים הם מפועלי בנין, עובדי נמל ו־ חיילים״), ולבין הפנייה אל בני־ סגנם בחויל שימחו נגד הכופר ל־ עלית אקדמאים. מדוע אין פונים ל־ פועלי בנין ועובדי־נמלים? מסתמא, יש סמכות מוסרית או רוחנית מיו־ חדת לפרופסורים...

ראשית כל, הנחתו המוקדמת של רובינשטיין מוטעית. מעורדים נגד הכופר לא רק אקדמאים ומרופס־ רים, אלא גופים רבים ושונים: אי־ גודי פועלים, ותנועותיו פוליטיות (האינטרנציונל הליברלי), חוגים כני־ סיתיים, ועוד. המאבק למען שיבת יהודי בריתים לארצם הוא מאבק פוליטי כולל.

שנית, הכופר המוטל על אקדמאים יש לו משמעות מיוחדת לגבי אק־ דמאים ופרופסורים. הם רגישים לו במיוחד. לו הוטל כופר על עליית רק מספר פעמים מוגבל, לפני מספר שנים נקראנו למחות נגד חכניות רו־ ג׳ים; לאחר מכן הודפקנו כדי לה־ שיג את האפאנמלים. השמה עליבו לשנות את עדיפויותינו הפוליטיות כדי להגביע בעד ניכסון. והיהודים האמריקאים אינם ת„לבביים״ הישראלים. כאשר הישראלים מתנהגים כאילו כך אומנם הם מני הדברים — ואמת, למעשה, הם עושים עמה — הם משתמשים בנו כבאמצעי למטרותי־ הם הפוליטיות. הבנתה שמה שטוב יותר למדינה ישראל הוא תמיד טוב ליהודים, בכל מקום בו הם נמצאים, פירושה לא לתבין את קשריה של ישראל עם הדיאספורה. ישראל המדינה היא הרבה פחות מישראל, והם ה־ יהודי. אנו אוהבים את הישראלים, אך תביעות פוליטיות אלה הן שחי־ צוחות תביעות אלו מרשות לצמצם יותר מדי על סמך אהבתנו, ויש לדחות אותן.

אני יכול לתבין את השוקעות ה־ ישראלים בעצמם. בהתחשב באיומים שבאילם חיו, שגיאותיהם שנבעו מתגובות מופרזות, הין אכן מופעה. הדבר המטריד אותי באמת ובתמים הוא שמגיעותה של ההנחה הזו־ מריקאית אינה אומרת להם שהם שר־ גים. רבים שאין להם דבר להאמין בו מלבד מדינת ישראל, הם שם־ שיה המשרתים אותה ברצון. אחרים כה התקשרו לישראל (מציון ישר־ אלים של כבוד), שהם אינם מוכנים להסתכן בהתקתקה מעצמם.

אני משוכנע שמספר ניכר מקרב היהודים האמריקאים יענה לזירוזיה של מנהיגותם, לא בשל צרכי מדינת ישראל, אלא מתוך אינטרס אישי מ־ בוש. כעת, משרכשה לעצמם זכויות יתר — כסף ומעמד — הם מעדיפים מבנה לבאלי שיוציה אותן. כאשר הין עניים ונאבקו, הם היו תומכים מרש־ בעים של עקרון ההזדמנות השווה והמעמד הסוציאלי, וכתיקוק לדעתם ה־ ביאו אם האתיקה היהודית. ואילו ע־ תה הם יעסטו אות ותקי היחודות שנצרגו ביטודם בכלכלת־מחסור ו־ הוראמו אליה, ומשום כן הם מע־ ניקים הגנה רבה לזכויות של הקפי־ טאל. כמובן, יהדות אינה תומפת להצבעה בעד הדמוקרטים. אולם מטא הוא כאשר מתיימרים אנשים לאהוב ת אה הישראלים, בעוד שלמעשה הם, פועלים כדי לבטח את עשרון.

לדעתי היה זה אחד מהישגיו הי־ פים ביותר של הנסיון היהודי באר־ צות־הברית, שעד עכשיו לא הפכנו לריאקציונרים יותר שם שבעשינו ע־ שירים יותר. אני חושב שבילבלנו את מארכם בגלל סיבות יהודיות מר־ בות, סיבות מוסריות, כמובן. ואני מקווה שעכשיו, מתוך נאמנות למסו־ רת האנטי־היטלראית שלנו, נזהה את לתיעדם של הישראלים שלנו אותם הקרויים מנהיגינו. יהי זה הדבר הטוב ביותר שאנו יכולים לעשות ל־ מען יחסינו עם שני אלה, ולדעתי יהיה זה הדבר הטוב ביותר למען האינטרסים לטווח ארוך של אמרי־ קה והיהודים.

השפעה משמעותית על המשך קיומה של מדינת ישראל. במקרה הטוב ב־ יותר, תהיה משמעות בחירת ניכסון, יתרון זה או אחר שציעו לו. מאידך, התחייב מקגאוורן והתחייבות מלאה לקיומה של מדינת ישראל. באיזו מ־ דה יכול אדם לחיות בטוח ברצונו הטוב של ניכסון, כאשר יישב בבר־ במבר בבית הלבן? אז הוא לא יוזקק לקול היהודי כדי להיבחר מחדש. לפיכך עלול האנטי־קומוניזם שלו לתחליף בקלות צדדה ולהופיע ביודיה החדש של מצרים במקום רוסיה, הוא באמצעות לחץ על ה־ ישראלים שיסכימו לתכניות רוגרס או לגרוע מכך. דבר אחר הוא לבקש מהיהודים האמריקאים לדאוג שלא תבוא שואה שניה. דבר אחר הוא לראות שואות פוטנציאליות במקום בו קיימים רק יתרונות פוליטיים. התעבדות בבריניות הפנים של מ־ דינה אחרת היא עניין רציני מכדי לעסוק בו תמורת רווח זעיר כל כך. גרוע מכך, אפשר לזעק „שואה״ ל־ להזדות לגשאות לא תהיה כל

מאת יוג׳ין בורוביץ

בגיבוד לכך מראות ארבע שנות של־ טנו של ניכסון הכרה משתהה בצר־ רכיבו הפוליטיים: יציאה מייטנאם, פיקוח של שכר ומחירים, הכרה בסין הקומוניסטית, הנרפפות הטוטה עם הרוסים, אם למנות רק מספר דוגי־ מאות. יתר על כן: ניכסון לא טיפל בעילות בעניות וכרות הנוגרת, ה־ פשע, התעוורות הנערים, האבטלה או הנרוך לאחר את כלל האזרחים. משום כך מאמין אני שאמריקה זקוקה לגורגי מקגאוורן.

אני סבור שיש לישראלים זכות לציין איזה מעמד הואם יותר לאינ־ מרסים שלהם. בשלב זה של הדיס־ הודיה, נשיא ארצות־הברית הוא ג־ שיאר של כל אחד. עם זאת, הלחץ הכבד והבלתי־פוסק שמפעילים הישר־ ראלים על היהודים האמריקאים כדי שתגביע בעד ניכסון, קוא חמר כל פרופורציה לגושא ומטרה ביקוי ד־ השעלה. מהלמים ליהודים ארצות־ הברית.

לבחירות לגשאות לא תהיה כל השפעה משמעותית על המשך קיומה של מדינת ישראל. במקרה הטוב ב־ יותר, תהיה משמעות בחירת ניכסון, יתרון זה או אחר שציעו לו. מאידך, התחייב מקגאוורן והתחייבות מלאה לקיומה של מדינת ישראל. באיזו מ־ דה יכול אדם לחיות בטוח ברצונו הטוב של ניכסון, כאשר יישב בבר־ במבר בבית הלבן? אז הוא לא יוזקק לקול היהודי כדי להיבחר מחדש. לפיכך עלול האנטי־קומוניזם שלו לתחליף בקלות צדדה ולהופיע ביודיה החדש של מצרים במקום רוסיה, הוא באמצעות לחץ על ה־ ישראלים שיסכימו לתכניות רוגרס או לגרוע מכך. דבר אחר הוא לבקש מהיהודים האמריקאים לדאוג שלא תבוא שואה שניה. דבר אחר הוא לראות שואות פוטנציאליות במקום בו קיימים רק יתרונות פוליטיים. התעבדות בבריניות הפנים של מ־ דינה אחרת היא עניין רציני מכדי לעסוק בו תמורת רווח זעיר כל כך. גרוע מכך, אפשר לזעק „שואה״ ל־

בואו לסניפי הבנק הבינלאומי הראשון והשתתפו במבצע „ברוך הבא״*

לשרותכם מנהלי הסניפים:

תל־אביב: הסניף הראשי, שד׳ רוטשילד 39 טל. 622311 מר א. רוזנברג
בן יהודה 145 טל. 229575 מר ש. הרדי
העליה 11 טל. 624211 מר ם. מאוברג
בן יהודה 22 פנת פרופסלרוד טל. 58809 מר י. ריטוולד
יפו, שד׳ ירושלים 13 טל. 820174 מר י. שוראל
אחד העם 9 טל. 52111 מר ד. שלם

ירושלים: הסניף הראשי, הלל 6 טל. 223311 מר ד. פינקלשטיין
שלומציון המלכה 1 טל. 227311 מר ם. רז
רחביה, שה 27 טל. 36544 מר ש. מיבר

מזרח ירושלים: אבו־הסיה טל. 82009 מר א. בן־זקן

חיפה: הסניף הראשי, הבנקים 3 טל. 523213 מר ם. גולדמן
הבנקים 5 טל. 521241/2 מר א. מזרחי
הדר הכרמל, הרצל 20 טל. 643121 מר ע. קרוש
הכרמל, אלחנן 1 טל. 81175 מר י. דחי
השוק הסיטוני טל. 669092
מר ם. גולדמן

באר שבע: העצמאות 51 טל. 2771 מר צ. ברמן
אשדוד: רוגוזין 9 טל. 21131 מר י. מלכה
הוד השרון: דרך התקומה 10 טל. 924305 מר י. פלורסהיים
מבריה: הרדן 8 טל. 22020 מר ש. גליסקי
לוד: גלמוב 37 טל. 962026 מר ם. אורשטיין
נתניה: בכר ציון 25 טל. 23020 מר י. חסין
שכון חיילים צפון, מר י. חסין
טבין: מרכז מסחרי טל. 752602 מר ב. קידשטפס
פתח־תקוה: חובבי ציון 40 טל. 911213 מר ם. פילצמן
צפת: ירושלים 34 טל. 30282 מר י. קידרון
קריתה טל. 99168 מר י. לייב
קדאון: מרכז מסחרי טל. 757102 מר צ. ביו
ק. ביאליק: קרן היסוד 18 טל. 710168 מר ם. בוגנים
ראש העין: מרכז מסחרי טל. 914136. מר א. אבידר
ראשון לציון: רוטשילד 20 טל. 941612 מר י. הלוי
רוטבוים: הרצל 167 טל. 958491 מר פ. חסו
רמלה: הרצל 63 טל. 961631 מר ת. קופיו
רמת־גן: ביאליק 27 טל. 725141 מר ע. עציון
בת־ים: העצמאות 56 טל. 867221 מר ם. ארבילוב

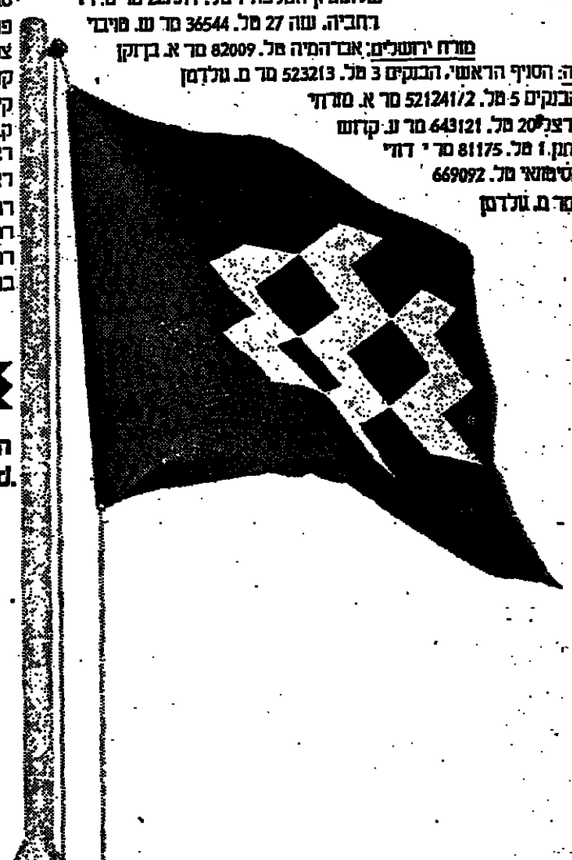

הבנק הבינלאומי הראשון לישראל בעים
the first international bank of israel ltd.

* שאלו על מבצע „ברוך הבא״ בסניף הבנק הקרוב אליכם או טלפנו ל„יד עבור״, תל־אביב 252425, ירושלים 223344, חיפה 520232

هكذا من الأصل

هكذا من الأصل

גלגולי הקוביה

סיפורו של ד"ר בוריס קישון, העד הטראגי במשפט רצח אשרוב

מאת רן כסלו

משך כל השבוע שעבר היה אולם בית־המשפט המחוזי של השופט אלישע שייבניים, בקומה הרביעית של היכל המשפט בתל־אביב מלא עד אפס מקום. השוטרים מצוות בתי־המשפט עמלו קשה כדי למנוע כניסה לאולם מסקרנים הנוטפים, שנאספו עלה לשוות כפליים על כל אותם מאושרים שהצליחו להשיג מקום ישיבה בתוך האולם.

בכל אותם הימים עמד על דוכן העדים אדם לבוש בחליפת עסקים כהולה, בעל זחות אופיינית של הביונטמאן הממולה. למרות שתוך עזותו הזכרו מדי פעם סכומים גבהים של כסף הוצגו בפני בית המשפט שיקים על 20, 30 ו־100 אלף ל"י, לא היה זה משפט עסקים רגיל, אחד מרבים המתנהלים ב־אותה קומה. מול העד, בספסל הנאשמים ישב אדם ששמו הוכר ב־חודשים אחרונים רבות בהקשר ל־פרשיות פליליות שונות: יחזי (יוסף) לריאה, בעל ביסטרו „פורטוריקו" ברח' דיזנגוף בת"א, שהתשוב תוך כדי החזקתה ברצח ה־בנגסטר תתל־אביבי אילן אשרוב ו־לבסוף הואשם בסחיטה בת חצי מיליון.

מבסרביה לחדרה

העד עצמו, ד"ר בוריס קישון, מבנולוג מזון במקצועו, ואיש העסקים מלונדון, סיפר בעדותו על ה־עיסקה הגדולה ביותר בחייו: משך חצי קוביות שעלו לו בהפסד של ל־מעלה מחצי מיליון ל"י.

בוריס קישון נולד ב־1919 בעיר סרדב בבסרביה, בגבול רומניה ו־רוסיה. כבר עבר עם משפחתו ל־בוקרשט, שם סיים את לימודיו ב־בית ספר תיכון והתחיל בלימודים הגבוהים.

מלחמת העולם הפסיקה את לימו־דיו בבירת רומניה. בוריס קישון חזר לבסרביה, ואחר כך — בסוף 1940 — המשיך בדרכו מורחה ל־תוך המרחבים של בריה"מ המועצות. הוא יצא יחד עם צעיר אחר, בן גילו ובן דודו, דומה לו דימיון של אחים: ישראל קישון הישוב כיום דרך־קבע בשוויץ הראשונה במקר־מות הקול של אותו אולם בית־המשפט, בן מוסר ד"ר בוריס קישון את עדותו.

מאז הציאה המשותפת לבריח־המועצות עברו שני בני הדודים כיבדת דרך ארוכה יחדיו. ישראל כנהל היום בישראל את עסקיו של בן־דודו האמיד הוא הוא גם האיש אליו פנו החוקרים בשאלות על טיבו של השיק שנמצא ברשותו של אילן אשרוב הנרצח. השיק היה על סכום של 100 אלף ל"י.

אך אז, ב־1940 היו שני הצעירים רחוקים מעולם הנוטקים, מאולמי בתי־המשפט ומשיקים בנקאים על סכומים כאלה. תחילה עבדו בצבר־דות שונות ובסוף הצליח בוריס ל־התקבל לבית־ספר גבוה ברוסיה, ל־סיים לימודיו בפקולטה לכימיה של מזון. כאשר, ב־1946, חזרו שני בני הדודים לרומניה, היה כבר לבוריס

ד"ר בוריס קישון

קישון תואר של מהנדס כימי.

הוא התעכב בארץ מולדתו 4 שנים בלבד וב־1950 עלה לישראל. ב־ארץ לא היתה זאת התקופה הטובה ביותר למהנדס המזון הצעיר. אך בוריס קישון דחקה הצליח. זמן קצר אחר עליתו ארצה התקבל ל־עבודה כמהנדס המזון במפעל שו־מרים שנפתח באותה תקופה ב־קיבוץ גן־שמואל.

אחרי המש שנים ניסה לחיות עצמאי, פתח משרד פרטי קטן ב־חדרה.

איש עסקים מלונדון

ב־1956 פגש בוריס קישון בתע־שין אנגלי אמיד בשם לוקוד, ש־ביקר אז בארץ. מר לוקוד חיפש מהנדס לפתיחת קו חדש ליצור מי־צים משומרים במפעלו בלונדון. כעבור חודשיים יצא בוריס קישון עם משפחתו לאנגליה כאשר חזקה עבודה לשנה בכיסו.

כעבור שנה, כאשר תמה תקופת החזקה, פנה אליו מעבידו בהצעה לפתוח יחד חברה חדשה בשם „מדיסרה" לייבוא שימורים, פירות וירקות לאנגליה. מאז נחגלה מר קישון לא רק כבעל מקצוע מעולה, אלא גם כאיש עסקים מצליח. ה־חברה האנגלית התפתחה והפכה ל־שם דבר בעיסקי המזון.

יחד עם זאת לא ניתק בוריס קישון את קשריו עם ישראל. כאשר בנו ובכור הגיע לגיל גיוס שלח אותו אביו ארצה, כדי שישרת ב־צה"ל. בנו השני עבר רק השנה את גיל בר־מצווה.

קישון־האב עצמו ביקר בארץ ל־עתים תכופות. באחד הביקורים ה־אלה, ב־1958, פתח בארץ חברה משפחתית בשם „מדיג'וס" לייצוא מוצרי פרות וירקות. החברה היתה כהשלמה טבעית לעיסקי הייבוא בהם השתתף ד"ר קישון באנגליה.

ב־1965 פתח פר קישון עסק נוסף בישראל — מעבדות למחקר מוצרי מזון בפרדס־חנה. שנה לאחר מכן נכנס כשותף ב־50 אחוז לרשת ויטמין שנפתחה אז בארץ. את חל־קו בוויטמין מכר קישון ב־1969, אך שאר הנכסים של המעבדות ב־פרדס־חנה עד היום הזה.

משך חמש שנים נשאו המעבדות הפסדים, אך ב־1970 הגלגל התחפך. המפעל לא רק כיסה את הפסדיו ה־קודמים, אלא גם שילם בפעם ה־ראשונה מס הכנסה.

שדר של היטוריים

באותה שנה נכנס ד"ר בוריס קישון לבר „אליבי" הנמצא בקיר־בת דיזנגוף בתל־אביבית. הוא נכנס לשם רק לדקה, כדי לקנות סיגר־יות, אך התעכב כרבע שעה. לפי המסתכלים שהוגשו לבית המשפט, נערך ברבע שעה זו משחק קוביה בין האורח לבין בעל המקום. ב־משחק קצר זה הפסיד ד"ר קישון 20 אלף ל"י.

הוא היה בבוך למדי והסביר ל־חברו למשחק, כי אין ברשותו כעת סכום כה גבוה. בעל „אליבי" לא הוה תקיף. הוא היה מוכן להסתפק בשיק דחוי. לאחר ימים מספר הודיע לו בעל „אליבי", כי המוב עבור ל־רשותו של בעל ביסטרו אחר — יחיי לריאה מ„פורטוריקו".

משך תקופה קצרה עלה חוב ה־הפסדים של ד"ר קישון — לפי פרשת התביעה — על חצי מיליון ל"י. לפי התביעה הביא אחריו ה־הפסד הגדול שורה ארוכה של מעשי גנגסטריזם וסחיטות אלימות.

לדברי אחד החוקרים בפרשת רצח אילן אשרוב, שבחוכה נתגל־תה גם־פרשת בוריס קישון, פגוע הביונטמאן המעולה במחלת היסור־רים שאינו יודע לעמוד נגדה. הוא בעצמו מכיר את חולשתו זו ונשמר מלהתזיק עמו סכומים גדולים של כסף. בחוליל, אם הוא מסתבך ב־משחקים, מסתיים העניין בהפסדים קטנים יחסית, של הכסף המזומן ש־ברשותו.

אלא שבישראל היו המסתמרים מוכנים לשחק לא רק על כספו ה־מזומן של ד"ר בוריס קישון, אלא גם על שמו הטוב.

דין וחשבון נפש

מאת נתן דובניץ

כמעט לא עובר יום בלי שיזכא לפני שופט־שלום בתל־אביב אחד החשוד בפירוק חלקי־מכונית. לפע־מים בדמה לך שקיים ארגון ולוגי־סטי, שתפריו אינם מכירים זה את זה, הטוסק ללא ליאות, לילה לילה (ולפעמים גם בשעות היום) בפירוק חלקים „קלים" ממכוניות־הם של אחרים. לא כולם עושים זאת כדי למכור את החלפים הגנובים בשוק החפשי. רבים מהם — אנשים הנחשבים מהוגנים — מגייסים, ללא רשות הבעלים, חלק החסר לזהם והם מתעצלים לקנותו.

הנה יושב לו אחרת, נכבד ועיקר מעמל היום, על מרפסת ביתו. קו־ראו עתון, מעיף עין אל הטלוויזיה המוצבת בקרבתו ומחכתן — פי־סית ונפשית — לפרוש למיטתו. ולפתע, מה ראות עיניו? מישהו מטפל בפולקסוואגן שלו. ההבתון הסבר וראה חברה עובדים קשה על מחקר מעשי של מכונית זאת. מפר־קים כל חלק ובודקים אותו היטב. כמו היתה זו שלהם.

לא איבד האזרח את עשתונותיו בוכח הגיסוים הנעשים ברכבו, ר־הועיל את שכנו, שוטר הגר בקומה התחתונה. ניגשו השניים אל המכו־נית בצעדים מהירים — וחפסו את שני הבחורים, שכבר הספיקו לפרק את אחד מפנסי המכונית.

עתה מובאים השניים לדיון. שומע השופט י. ד. זהר את אשר בפי המשטרה ואחר כך פונה אל הסג־יים. איתם נראים כמו חלקוחות ה־קבועים של אולם זה.

טוען האחד: „אני מלצר במלון גדול (נוקב בשמו). יפסרו אותי אם אעבר. אני מבקש שחרור בצר־בות, בברי שאוכל לחזור לעבודתי."

מלצר? כן, זה נכון. אבל נציג המשטרה מגיש לו על סס את הר־שעותיו הקודמות. כולן בנושא הר־כב.

מה בפי השני? — „אני תלמיד (נוקב בשמו) של בית ספר ידע ליד תל־אביב). אף פעם לא עשיתי דב־רים כאלה. לא יודע איך זה בא לי לראש". בא־כוח המשטרה כאשר כי אמת הדבר. אין לו עבר פלילי.

מאחר שכן, מחליט השופט לע־צרם שלושה ימים נוספים בלבד, כדי שתוכל המשטרה לבדוק אם לא הספיקו השניים לפרק עוד מכוניות, באותו לילה.

כל הקודם פינמה

הנה משפטם של שניים אחרים. הם כבר נאשמים, לא חשודים. ב־מגרש החניה של הסינרמה פירקו אם אעבר. אני מבקש שחרור בצר־אחרים היו רתוקים אל המסך הסי־בות, בברי שאוכל לחזור לעבודתי." נמסקופי של בית־הקולנוע. אבל, מלצר? כן, זה נכון. אבל נציג תפסו אותם, את השניים ומצאו ב־המשטרה מגיש לו על סס את הר־רשותם חלפים שערכם — לדברי התביעה — כאלף לירות.

שואל השופט אם הם מודים ב־אשמה. מודים. תפסו אותם „על חם". מרשיע אותם השופט ואז מס־ברר כי לשניים יש הרשעה קודמת. יתר על כן, היא נעברה כאשר היה הנאשם שוטר במשמר הגבול. עכ־שיו הוא פותח רכב, וזה מסביר. אור לי, מדע פירק מכוניות. הוא מביע, כמובן, צער חרטה.

שואל השופט את הראשון — ש־אין לו הרשעות קודמות — מדוע יצא לפרק חלקי מכוניות. הנאשם משיב תשובה מרגיע ומדויקת: „לא חשבתי מה אני עושה. לא אעשה זאת שוב". ומה עיסוקו? — „אני צבעי. לפעמים עובד, לפעמים לא עובד". שואל השופט מדע אינו ער־בד עבודה קבועה. „זה תלוי בעבר־דה", משיב הנאשם.

גוזר השופט זוהר את דינם. הצב־עי, שאין לו הרשעות קודמות, נק־נס ב־300 ל"י או בחודש מאסר תמורתן. האחר, שהיה במשמר ה־גבול ויש לו עבירה קודמת, נשלח לחודש אחד מאסר בפועל ושני חודשי מאסר על תנאי, לתקופה של שלוש שנים.

שני מכבים

עוד וראיאיה על אותו נושא. תשב אור־יהודה התלונן בשעת לילה, כי ראה שני צעירים אלמו־נים עובדים על המכונית שלו. הם כבר פירקו את המכבים והחלו לפ־רק — לא פותח ולא יותר — את הלקים נוספים, או אם מכרו לי־רים.

עשרה ימים הם זמן ארוך. כ־פוסק השופט ומפקיד את השו־ביידי המשטרה להמשיח ימים.

שלוש אפיזודות מן החמונה כללית. בכל יום אתה שומע ואר־ציות נוספות, רואה פנים חדש גם פנים שלא היית מאמין שמו־כאן. אנשים שגם בית המשפט מין להם, לא אחת, שלא היתה שם סיבה לגנוב חלק פגום ל־לקנותו, בלי להסתבך. אבל קל יות הכם לאחר מעשה. עכשיו לכל אחד מהם הרשעה פלילית.

אירגון מפרקי המכוניות

אלמונים מפרקים חלקי מכוניות בחסות החשיכה

מאז במכונית שני המגבים, שזו אחר־כך על־ידי בעליהם כמבר שלו.

השניים בעצרו הם מובאים לי־שופט, לוארכת מעצרם. בא־כוח־ה־משטרה אומר לשופט מנחם אי־ששמע את הבקשה, כי יש לשני־ה־תרשעות קודמות, הם יתועים לפ־סרה. המשטרה מבקשת הארכת־מעצר בעשרה ימים נוספים, כי־מקום לחשוד שהשניים הסתיקו־רק חלקים ממכוניות אחרות והם־סרה רוצה לבדוק אם יש ברשו־הלקים נוספים, או אם מכרו לי־רים.

עשרה ימים הם זמן ארוך. כ־פוסק השופט ומפקיד את השו־ביידי המשטרה להמשיח ימים.

שלוש אפיזודות מן החמונה כללית. בכל יום אתה שומע ואר־ציות נוספות, רואה פנים חדש גם פנים שלא היית מאמין שמו־כאן. אנשים שגם בית המשפט־מין להם, לא אחת, שלא היתה־שם סיבה לגנוב חלק פגום ל־לקנותו, בלי להסתבך. אבל קל־יות הכם לאחר מעשה. עכשיו־לכל אחד מהם הרשעה פלילית.

שני מכבים

עוד וראיאיה על אותו נושא. תשב אור־יהודה התלונן בשעת לילה, כי ראה שני צעירים אלמו־נים עובדים על המכונית שלו. הם כבר פירקו את המכבים והחלו לפ־רק — לא פותח ולא יותר — את שמשת המכונית. עם המסגרת שלה.

ראה אותם. רץ לעברם, והם בר־חו, במכונית אחרת. טלפון האזרח למשטרה. סיפר מה קרה לו, והנה שוטרים שעברו בנידית לא הרהק משם הבחינו במכונית סטראתה להם, משום מה, קצת חשודה. עצ־רו והשוטרים את המכונית. לא היו בפיזה. המכונית שייכת לזה שנתב־בה. הכל בסדר. אבל המחוזים כב־לקנותו, בלי להסתבך. אבל קל־יות הכם לאחר מעשה. עכשיו־לכל אחד מהם הרשעה פלילית.

תובעים בימוד הבוא

כמויות גיספות של דגים, בערך כ־6000 טונות לבנה, מיובאות ל־צרכי הצבאיה. אלה הם דגים מסוג מקרל, הרינג, סרגה ועוד. אנשי אש־לנטיק מבקשים לקבל לידם באחרת בלעדי הספקת כל כמויות הדגים מ־מקורות אחר, כלומר גם את יבוא הפילה וגם את הדגים לתעשיה. הי־עות לתביעה זו ותגדיל הכפלה של 20 מיליון דולר בהכרשה 8 ספינות חדישות. באמצעותן ומכל ההברה ל־ספק עד 1980 כמות כל כ־25 אלף טונות דגים לשנה, מזה 15.5 אלף טונות לבאכל ו־9500 טונות לתעשיה. מלבד בעלה הספק החברה דגים ש־אינם כיום בשוק הישראלי, כגון פריך, ביסר, לוקוס ועוד כמדוח־הדיג כל מערב אפריקה.

לטון אחר, אבי אשלנטיק בבק־יים למעשה בלעדיות בהספקת דגים לשוק הישראלי הספקה כל יבוא מהזרה. את הבינתם כבקים הם בכך, כי אדם מיכנים לכול על עצמם להספקת 20 מיליון דולר ל־לא סובסידיה כבלתה כלשהי, בלי שיהיו בהחזים כי ומשר בעליהם הי־אים כל יבוא מחוות.

מבין המדיניות הקבעה כמעבר את הבאנים, כי בעם שהכבר, מנהל הברת לקבוה הספקה הי־עסקת גם מיבא פילה, ותחה ב־הריפות כל נסיון לאמור יבוא. ל־דברי הנכה בחנים האחרונות, כי אשלנטיק נכולה בסיכנת לקיים צי־דג בחזיים. הם יקיים כדי, לתם הנצאות נאיכן מבוקרת בחם ל־הקה הבחזר, וכיים מיכן ליבא כל כמות דגים מחדדש בול יד־תר, בדרך בפילה ללא צורך להס־תכן בהקור הספקה שאינו בחת, כיבים הבאנים.

הבאיות הבלבלות

הבחנים שבשנק מבחל אשלנטיק יהיים הבחה שהנה. כל הפילה כדר כל מס קבוה של 400 ל"י לטונה, בלי הוכל בטוח. הנו אחד הבחנים הבחדים בלי הוכל אי כמס ישיר על הקהיר הדולרי. כבה ע' הבחר בה מחנים שמחירי הפילה ערב נעים בין 650 עד 1300 דולר הטונה. כי כאן שהבחיל הבחבי לבכון אבו בחבמע בחבחדי הבח הבחנה, הבר הבאפסר ליבאן הבאנה פילה מן הר־מה ולחזר יקר, הנך ניצול סבוחה מדלוה של מבבע חוץ. אבל אם־לבחק מהבינו, כי מחיר הבפלה סיקי הוא 250 עד 350 דולר הטונה. דגים אלה בבכרים לסחרים בארה"ב גלמית בחיר לבין 2400 עד 3800 ל"י ב־טונה. הבחנים מרוויחים בין 30% ל־70%.

על נתנים אלה כבינים הבר־אנים בהבכים אחרים. מבחת קיחוד הספקה כחבת, כי היא מכרת פי־לת, מלחבר אה הבלק הבחדי של הדג, מלי בכל עבבה בבחיר סי־מחאי בבע בין 3.25 ל"י הקיג עד ל־6.50 ל"י. לבחבחם בנים בחדי הבלה, בב כיד הבבה אך ללא ראש וקיבים, בין 2.80 עד 5.20 ל"י הקיג. הבה כאבר הם כשלמים בכם בבעור 400 ל"י לטונה.

הבחבות הבבלה?

מלחבה הבחבים, ובביקר בחת הבבחם יכולה בבבם־להגיע לבחרון מבחה את הדבר מבקחה ראבה הר־ובה הבבלמיה שבחדעת סוביה ה־בעה. בחה כלמלבים שבחשחו כל הבחנים, יכל להחב את הבחאיה הבלבלית כבקהה־ראבה הבמבק ה־ראלי. לבה יהבר הבחבה הבעבה, אבן הבא בבבעה לבבין בחל ענף מלבלי ולבבחת אה מיבה הבחבחה.

בבגים בחד לבים: ענף הדיג ב־בחקים הבבחה עד כה של אף הקבים הבבחים בבחבחו לבבחו. לא הי מלבד מלא מיבחי כחם הק־לה אי סיבה, אלא מחיבי בחלבים לבחבק עם הבבלה הבחבחה ומבחר בחה. בכל הבבלם הבה הדיג לבחת ובבחבר מבבחלחי ביבר. מבחבה דיג בחבחבה מיבן, פה, כבבר ובבר.

הבחבות הבבבלבת

הבחבים בבבבק מבחל אשלנטיק יבבים הבבבה בחבה. כל הפילה כבר כל מס קבוה של 400 ל"י לטונה, בלי הוכל בטוח. הנו אחד הבחבים הבחדים בלי הוכל אי כמס ישיר על הקהיר הדולרי. כבבה ע' הבחר בה מחנים שמחירי הפילה ערב נעים בין 650 עד 1300 דולר הטונה. כי כאן שהבחיל הבחבי לבבחן אבו בחבחבע בחבחדי הבח הבחנה, הבר הבאפסר ליבאן הבאנה פילה מן הר־מה ולחזר יקר, הנך ניצול סבוחה מדלוה של מבבע חוץ. אבל אם־לבחק מהבינו, כי מחיר הבפלה סיקי הוא 250 עד 350 דולר הטונה. דגים אלה בבבבים לבחבחים בארה"ב גלמית בחיר לבין 2400 עד 3800 ל"י ב־טונה. הבחבחים מרוויחים בין 30% ל־70%.

על נתנים אלה כבבים הבר־אנים בהבכים אחרים. מבחת קיחוד הספקה כחבת, כי היא מכרת פי־לת, מלחבר אה הבלק הבחדי של הדג, מלי בכל עבבה בבחיר סי־מחאי בבע בין 3.25 ל"י הקיג עד ל־6.50 ל"י. לבחבחם בנים בחדי הבלה, בב כיד הבבה אך ללא ראש וקיבים, בין 2.80 עד 5.20 ל"י הקיג. הבה כאבר הם כשלמים בכם בבעור 400 ל"י לטונה.

הבחבות הבבבלבת

מלחבה הבחבים, ובביקר בחת הבבחם יכולה בבבם־להגיע לבחרון מבחה את הדבר מבקחה ראבה הר־ובה הבבלמיה שבחדעת סוביה ה־בעה. בחה כלמלבים שבחשחו כל הבחנים, יכל להחב את הבחאיה הבלבלית כבקהה־ראבה הבמבק ה־ראלי. לבה יהבר הבחבה הבעבה, אבן הבא בבבעה לבבין בחל ענף מלבלי ולבבחת אה מיבה הבחבחה.

בבגים בחד לבים: ענף הדיג ב־בחקים הבבחה עד כה של אף הקבים הבבחים בבבחבו לבבחו. לא הי מלבד מלא מיבחי כחם הק־לה אי סיבה, אלא מחיבי בחלבים לבחבק עם הבבלה הבחבחה ומבחר בחה. בכל הבבלם הבה הדיג לבחת ובבחבר מבבחלחי ביבר. מבחבה דיג בחבחבה מיבן, פה, כבבר ובבר.

הבחבות הבבבלבת

הבחבים בבבבק מבחל אשלנטיק יבבים הבבחה בחבה. כל הפילה כבר כל מס קבוה של 400 ל"י לטונה, בלי הוכל בטוח. הנו אחד הבחבים הבחדים בלי הוכל אי כמס ישיר על הקהיר הדולרי. כבבה ע' הבחר בה מחנים שמחירי הפילה ערב נעים בין 650 עד 1300 דולר הטונה. כי כאן שהבחיל הבחבי לבבחן אבו בחבחבע בחבחדי הבח הבחנה, הבר הבאפסר ליבאן הבאנה פילה מן הר־מה ולחזר יקר, הנך ניצול סבוחה מדלוה של מבבע חוץ. אבל אם־לבחק מהבינו, כי מחיר הבפלה סיקי הוא 250 עד 350 דולר הטונה. דגים אלה בבבבים לבחבחים בארה"ב גלמית בחיר לבין 2400 עד 3800 ל"י ב־טונה. הבחבחים מרוויחים בין 30% ל־70%.

על נתנים אלה כבבים הבר־אנים בהבכים אחרים. מבחת קיחוד הספקה כחבת, כי היא מכרת פי־לת, מלחבר אה הבלק הבחדי של הדג, מלי בכל עבבה בבחיר סי־מחאי בבע בין 3.25 ל"י הקיג עד ל־6.50 ל"י. לבחבחם בנים בחדי הבלה, בב כיד הבבה אך ללא ראש וקיבים, בין 2.80 עד 5.20 ל"י הקיג. הבה כאבר הם כשלמים בכם בבעור 400 ל"י לטונה.

הבחבות הבבבלבת

מלחבה הבחבים, ובביקר בחת הבבחם יכולה בבבם־להגיע לבחרון מבחה את הדבר מבקחה ראבה הר־ובה הבבלמיה שבחדעת סוביה ה־בעה. בחה כלמלבים שבחשחו כל הבחנים, יכל להחב את הבחאיה הבלבלית כבקהה־ראבה הבמבק ה־ראלי. לבה יהבר הבחבה הבעבה, אבן הבא בבבעה לבבין בחל ענף מלבלי ולבבחת אה מיבה הבחבחה.

בבגים בחד לבים: ענף הדיג ב־בחקים הבבחה עד כה של אף הקבים הבבחים בבבחבו לבבחו. לא הי מלבד מלא מיבחי כחם הק־לה אי סיבה, אלא מחיבי בחלבים לבחבק עם הבבלה הבחבחה ומבחר בחה. בכל הבבלם הבה הדיג לבחת ובבחבר מבבחלחי ביבר. מבחבה דיג בחבחבה מיבן, פה, כבבר ובבר.

מי ידוג במרחקים

חברת אטלנטיק מוכנה לרכוש שמונה ספינות דייג חדישות

מאת מרדכי צבי

תן לאיש דג וסיפקת לו ארו־חה; למדהו לדגג ויאכל כל־מיין.

(קוהן צו, פילוסוף סיני)

ב־24 באוקטובר עומדת להתכנס ועדת הבשר העליונה — גוף בו מיצגים משרדי ממשלה אחדים — כדי לסכם עמדה בדבר גודל ענף הדייג במרחקים. הטיפול בנושא זה הוטבר לועדה על־ידי שרי המסחר והתעשיה והחקלאות, לאחר פנייה אליהם מצד מנהלי חברת אטלנטיק, הגוף היחיד שעוסק כיום בדיג ב־מרחקים.

בפניות אל השרים ובבירורים ה־מוקדמים הציגו מנהלי אטלנטיק את הבירידה בפניה עומד ענף הדיג ב־מרחקים: לאחר שורה של כשלו־נות בעבר והסתלקות שאר הגוו־מים נותרה אטלנטיק בודדה עם שלוש ספינות מיושנות. כדי להר־סיף ולהתקיים על החברה לחדש את צי אניותיה. לרכוש לפחות 8 ספי־נות־דיג חדישות נוספות ולהשקיע בתוכנית זו 20 מיליון דולר. כדי לקחת על עצמה נטל כספי כה גדול הובטחים ראשי החברה שורה של הת־חיבויות מצד המדינה. ובראש ו־ראשונה הבטחה בשאלה אם כפוב־יות המדינה ביקום ענף דיג במר־חקים. אם התשובה שלילית, כלומר ראשי אטלנטיק ייצגו בסירוב להבי־עותיהם, ייאלצו הם להסיק את מס־קנתם הם: חיסול חברת הדיג ו־מכירת האניות שברשותה.

מזון מן הים

עמדתה של חברת אטלנטיק נוס־חה בבהירות ובצורה מפורטת ב־חברת שהוקמה בין חברי ועדת ה־בשר העליונה, בתוכיר לשר בר לב ובשיחה שקיימתי עם מנכ"ל החברה, מר דוד לכיש. אטלנטיק מבקשת שיאפשרו לה תקופה התבססות, כדי להפיק מלוא התועלת מכני דיג של 10 ספינות לפחות. סיבון המנכ"ל: צריכת המזון במצאות בקו עליה ב־עולם. צריכת הפרוטאינים מן הזוי של ישראל — כולל בשר, עוף, דגים (בלי ביצים וחלב) הוא כ־200 אלף טונות בשנה, מזה כרבע הכמות מ־יבוא. המדינה מוציאה סכומי ענק במטבע חוץ להספקת תצרוכת זו. מן התבונה לראות בדיג במרחקים מקור לא אכזב להספקה אחד כאבות המזון החשובים של האוכלוסיה. ה־אוקיינוס עדיין פתוח בפני כל ר־מספק כמויות ענק של דגים.

לדעת ראבי החברה, יבוא דגים קפואים מהחרה בהם ומשבע אבן הנגוע בפיתחת הענף. אחת הדרישות הקיקריות שלהם היא הפסקת יבוא הפילה.

אטלנטיק מספקת מדי שנה כ־6000 טונות דג המוכר לצרכות־ה־בית הישראליות בשם בקלה. מקורם במימי האוקיינוס הדרומית ומערבית לחופי דרום־אפריקה. שיחקם בארץ נעשה באמצעות תובלה. בטקביל משחקים ששה יבאנים אחרים דג פילה בכמות של קצת למעלה מ־4000 טונות לשנה. הישראלים צר־רכים לבאכל כ־20,000 טונות דגים נוספים שמקורם בבריכות, בכנרת ובדיג שלאורך חופי הים התיכון.

תובעים בימוד הבוא

כמויות גיספות של דגים, בערך כ־6000 טונות לבנה, מיובאות ל־צרכי הצבאיה. אלה הם דגים מסוג מקרל, הרינג, סרגה ועוד. אנשי אש־לנטיק מבקשים לקבל לידם באחרת בלעדי הספקת כל כמויות הדגים מ־מקורות אחר, כלומר גם את יבוא הפילה וגם את הדגים לתעשיה. הי־עות לתביעה זו ותגדיל הכפלה של 20 מיליון דולר בהכרשה 8 ספינות חדישות. באמצעותן ומכל ההברה ל־ספק עד 1980 כמות כל כ־25 אלף טונות דגים לשנה, מזה 15.5 אלף טונות לבאכל ו־9500 טונות לתעשיה. מלבד בעלה הספק החברה דגים ש־אינם כיום בשוק הישראלי, כגון פריך, ביסר, לוקוס ועוד כמדוח־הדיג כל מערב אפריקה.

לטון אחר, אבי אשלנטיק בבק־יים למעשה בלעדיות בהספקת דגים לשוק הישראלי הספקה כל יבוא מהזרה. את הבינתם כבקים הם בכך, כי אדם מיכנים לכול על עצמם להספקת 20 מיליון דולר ל־לא סובסידיה כבלתה כלשהי, בלי שיהיו בהחזים כי ומשר בעליהם הי־אים כל יבוא מחוות.

מבין המדיניות הקבעה כמעבר את הבאנים, כי בעם שהכבר, מנהל הברת לקבוה הספקה הי־עסקת גם מיבא פילה, ותחה ב־הריפות כל נסיון לאמור יבוא. ל־דברי הנכה בחנים האחרונות, כי אשלנטיק נכולה בסיכנת לקיים צי־דג בחזיים. הם יקיים כדי, לתם הנצאות נאיכן מבוקרת בחם ל־הקה הבחזר, וכיים מיכן ליבא כל כמות דגים מחדדש בול יד־תר, בדרך בפילה ללא צורך להס־תכן בהקור הספקה שאינו בחת, כיבים הבאנים.

הבחבות הבבבלבת

הבחבים בבבבק מבחל אשלנטיק יבבים הבבחה בחבה. כל הפילה כבר כל מס קבוה של 400 ל"י לטונה, בלי הוכל בטוח. הנו אחד הבחבים הבחדים בלי הוכל אי כמס ישיר על הקהיר הדולרי. כבבה ע' הבחר בה מחנים שמחירי הפילה ערב נעים בין 650 עד 1300 דולר הטונה. כי כאן שהבחיל הבחבי לבבחן אבו בחבחבע בחבחדי הבח הבחנה, הבר הבאפסר ליבאן הבאנה פילה מן הר־מה ולחזר יקר, הנך ניצול סבוחה מדלוה של מבבע חוץ. אבל אם־לבחק מהבינו, כי מחיר הבפלה סיקי הוא 250 עד 350 דולר הטונה. דגים אלה בבבבים לבחבחים בארה"ב גלמית בחיר לבין 2400 עד 3800 ל"י ב־טונה. הבחבחים מרוויחים בין 30% ל־70%.

על נתנים אלה כבבים הבר־אנים בהבכים אחרים. מבחת קיחוד הספקה כחבת, כי היא מכרת פי־לת, מלחבר אה הבלק הבחדי של הדג, מלי בכל עבבה בבחיר סי־מחאי בבע בין 3.25 ל"י הקיג עד ל־6.50 ל"י. לבחבחם בנים בחדי הבלה, בב כיד הבבה אך ללא ראש וקיבים, בין 2.80 עד 5.20 ל"י הקיג. הבה כאבר הם כשלמים בכם בבעור 400 ל"י לטונה.

הבחבות הבבבלבת

מלחבה הבחבים, ובביקר בחת הבבחם יכולה בבבם־להגיע לבחרון מבחה את הדבר מבקחה ראבה הר־ובה הבבלמיה שבחדעת סוביה ה־בעה. בחה כלמלבים שבחשחו כל הבחנים, יכל להחב את הבחאיה הבלבלית כבקהה־ראבה הבמבק ה־ראלי. לבה יהבר הבחבה הבעבה, אבן הבא בבבעה לבבין בחל ענף מלבלי ולבבחת אה מיבה הבחבחה.

בבגים בחד לבים: ענף הדיג ב־בחקים הבבחה עד כה של אף הקבים הבבחים בבבחבו לבבחו. לא הי מלבד מלא מיבחי כחם הק־לה אי סיבה, אלא מחיבי בחלבים לבחבק עם הבבלה הבחבחה ומבחר בחה. בכל הבבלם הבה הדיג לבחת ובבחבר מבבחלחי ביבר. מבחבה דיג בחבחבה מיבן, פה, כבבר ובבר.

הבחבות הבבבלבת

הבחבים בבבבק מבחל אשלנטיק יבבים הבבחה בחבה. כל הפילה כבר כל מס קבוה של 400 ל"י לטונה, בלי הוכל בטוח. הנו אחד הבחבים הבחדים בלי הוכל אי כמס ישיר על הקהיר הדולרי. כבבה ע' הבחר בה מחנים שמחירי הפילה ערב נעים בין 650 עד 1300 דולר הטונה. כי כאן שהבחיל הבחבי לבבחן אבו בחבחבע בחבחדי הבח הבחנה, הבר הבאפסר ליבאן הבאנה פילה מן הר־מה ולחזר יקר, הנך ניצול סבוחה מדלוה של מבבע חוץ. אבל אם־לבחק מהבינו, כי מחיר הבפלה סיקי הוא 250 עד 350 דולר הטונה. דגים אלה בבבבים לבחבחים בארה"ב גלמית בחיר לבין 2400 עד 3800 ל"י ב־טונה. הבחבחים מרוויחים בין 30% ל־70%.

על נתנים אלה כבבים הבר־אנים בהבכים אחרים. מבחת קיחוד הספקה כחבת, כי היא מכרת פי־לת, מלחבר אה הבלק הבחדי של הדג, מלי בכל עבבה בבחיר סי־מחאי בבע בין 3.25 ל"י הקיג עד ל־6.50 ל"י. לבחבחם בנים בחדי הבלה, בב כיד הבבה אך ללא ראש וקיבים, בין 2.80 עד 5.20 ל"י הקיג. הבה כאבר הם כשלמים בכם בבעור 400 ל"י לטונה.

הבחבות הבבבלבת

מלחבה הבחבים, ובביקר בחת הבבחם יכולה בבבם־להגיע לבחרון מבחה את הדבר מבקחה ראבה הר־ובה הבבלמיה שבחדעת סוביה ה־בעה. בחה כלמלבים שבחשחו כל הבחנים, יכל להחב את הבחאיה הבלבלית כבקהה־ראבה הבמבק ה־ראלי. לבה יהבר הבחבה הבעבה, אבן הבא בבבעה לבבין בחל ענף מלבלי ולבבחת אה מיבה הבחבחה.

בבגים בחד לבים: ענף הדיג ב־בחקים הבבחה עד כה של אף הקבים הבבחים בבבחבו לבבחו. לא הי מלבד מלא מיבחי כחם הק־לה אי סיבה, אלא מחיבי בחלבים לבחבק עם הבבלה הבחבחה ומבחר בחה. בכל הבבלם הבה הדיג לבחת ובבחבר מבבחלחי ביבר. מבחבה דיג בחבחבה מיבן, פה, כבבר ובבר.

הבחבות הבבבלבת

הבחבים בבבבק מבחל אשלנטיק יבבים הבבחה בחבה. כל הפילה כבר כל מס קבוה של 400 ל"י לטונה, בלי הוכל בטוח. הנו אחד הבחבים הבחדים בלי הוכל אי כמס ישיר על הקהיר הדולרי. כבבה ע' הבחר בה מחנים שמחירי הפילה ערב נעים בין 650 עד 1300 דולר הטונה. כי כאן שהבחיל הבחבי לבבחן אבו בחבחבע בחבחדי הבח הבחנה, הבר הבאפסר ליבאן הבאנה פילה מן הר־מה ולחזר יקר, הנך ניצול סבוחה מדלוה של מבבע חוץ. אבל אם־לבחק מהבינו, כי מחיר הבפלה סיקי הוא 250 עד 350 דולר הטונה. דגים אלה בבבבים לבחבחים בארה"ב גלמית בחיר לבין 2400 עד 3800 ל"י ב־טונה. הבחבחים מרוויחים בין 30% ל־70%.

על נתנים אלה כבבים הבר־אנים בהבכים אחרים. מבחת קיחוד הספקה כחבת, כי היא מכרת פי־לת, מלחבר אה הבלק הבחדי של הדג, מלי בכל עבבה בבחיר סי־מחאי בבע בין 3.25 ל"י הקיג עד ל־6.50 ל"י. לבחבחם בנים בחדי הבלה, בב כיד הבבה אך ללא ראש וקיבים, בין 2.80 עד 5.20 ל"י הקיג. הבה כאבר הם כשלמים בכם בבעור 400 ל"י לטונה.

הבחבות הבבבלבת

מלחבה הבחבים, ובביקר בחת הבבחם יכולה בבבם־להגיע לבחרון מבחה את הדבר מבקחה ראבה הר־ובה הבבלמיה שבחדעת סוביה ה־בעה. בחה כלמלבים שבחשחו כ

סיפורו האפולוגטי של ספקן (א')

התפקיד: השתקת הזעקה

ישעיהו ברלין מתוודה, באיחור של 30 שנה, על טעויותיו

מאת נתן ילין מור

ת הרצאתו הארוכה של סאר יהו ברלין, לזכרו של ד"ר יעקב וג זיל, שנתפרסמה בשמונה המ־ ם ב„הארץ", כן הראוי לראות מך ההיסטורי. מסמך חשוב ומ־ ן. חשוב — כי בהרצאה רוכזו ה עובדות היסטוריה באות הת־ ת המכריעות בהולדות ההולם ולדות עמנו. אף כי המאורעות נשר רק לפני 30 שנה ופחות , זכורים הם בבהירות למעטים חדים היום.

עיין — כי הסיפור האישי מע־ למאורעות מיכד אנושי. הוא ה כיצד השתקפו עובדות שונות ניו של אדם שהתחבר בהן מן ן השני של המהרס שרצה להפ־ כי לאמונו של דבר אין מתרס ט ובין האנגלים קיים כלל, גשר של שוהפות. על כן סבור כי עומד הוא בעצם משני צדיו הנשר בעת ובעונה אחת, או ן בו מלמעלה.

ל אדם שהיה פעיל בענים ה־ יות ההן בעבייני הארץ הזעם, ה הרצאה זכרונות החבורים וציאניות) הסטודרים לראיינו את האגאורעות, שאינה ההה נ עם ראיונו של המרצה. על מעפט בהרצאה ניתן לחלות חלים של השגות, של עובדות יות, או להוסיף עליהן מאורי שסאר ישעיהו התעלם מהם. שי להעלות אותם, התחלתי רר־ ציטוטים מן ההרצאה. עד מה־ נטוותי כי אצטרך להעתיק את צאה כולה. אין זה הבליתי, כי ה הדיעה. הלהלתי, אפוא, ל־ מן בנושאים אחרים מן ההרצאה, ם אוכל להלות - חלק מעיקרי־ תדי של אדם שעמד מן הצד של המהרס.

יבר חייב להיעשות, מפני ש־ צאה (בכתב) נוסחה בלשון מקר־ ן לא רק בנוכח לשון ההמעטה ימת המפורסמת (לדוגמה: „מר־ יתן הזרן הבריטי לא היה דור־ ארגון פרוציוני"). אלא גם ו שסאר ישעיהו מגלה יחסר ולקטואלי למופת ומרה ברבות ויותיו. אלא שאי־אפשר לנהוג לפי הכלל של „מדה ושחב — ם". שכן מנסה הוא להוכיח, צם לא הוא כעה, ולא הים הים וי־ רבו. אלא הכאורעות טעו, וס־ ל אותם הגורמים שלא קיבלו דעותיהם והכשילו את כוונותיהם שה.

איבה זו, הרצאתו של סאר ישי־ היא המור כעיין לבחינה פסי־ צליות כזדקדקה. איני יודע אם ודי בירושלים הוא תוצאה של ת רבים של נדודי שינה אבל ה לי כי הוא כעיר שהכרצה הה־ לא כעם בעבדתו בשנים ההן. צאה, בירושלים דווקא, היתה לו נפשי עמוק בשביל להשתוה־ מעוקה. אבל שסאר ישעיהו ר באמצע הדרך, בגיל עכבות ות, וכמוהו כך לא הביע עד קוצ־ ם כלא. לזה נהג כן, היה מזכה הרגים בבמה שהיא לא רק ח־ מה ומעניינה, אלא גם חיבוכיה ולשה.

משום שאיני פסיכולוג ואינני מומ־ מך לחטט בנפשו של הזולת כדי לגלות את צפונותיה אדבר על הצד הפוליטי של הסיפור.

השליחות בארה"ב

סאר ישעיהו נשלח לניו־יורק ול־ וושינגטון בשנת 1941. מלחמת ה־ עולם סערה זה שנתיים. בריטניה עמדה בגבורה במצור ובמכות ש־ ניתכו עליה משמים, מכלי המשחית של ה„לופטוואפה". גרוע מזה היה מצבם של מיליוני יהודים באירופה. הם נמצאו בארצות הכבושות בידי הנאצים. גורלם נחרץ, אם לא תר־ חש להם עזרה כל־שהיא, צבאית או מדינית. המעטים שנחלצו מן המסכנה התומית תערו אל חוף ארצם. מש־ מר־המזרח הבריטי לא קיבלם בתרר־ עות ולא בסיפוק על הינצלם של יהודי־אנגל. הניצולים נותקבלו במ־ סדר־ יריות המוטות גרום ובצחוי בירוש. לפחות על „אטלנטיק" ו־ „מאסרה" כבר ידע העולם, וסאר ישעיהו.

בשעורי הארץ, במדבר המערבי, עמדו ניסוחיו של רומל. אף נוכח המכבה שיכבש את ארץ־ישראל, לא דאגו הבריטים להגביר את כחו ה־ הגנתי של היישוב בתתן היתר ל־ מעפילים להיכנס לארץ ובחלוקת נשק לכל מי שכתפים לו לשאתו וידים להפעילו. הם עזבו את היישוב לחתלבט בבריחה בין גבורה נואי־ שת של מצדה לבין כניעה מחפירה הליכה כאן לטבח. הסכמתם של קציני צבא בריטים לארגן פלוגות־ מחץ עבריות, גבעה בעיקר מדאגה לאינטרסים האימפריאליים ולא ל־ שלומו של היישוב.

דרושה היתה זעקה גדולה ומרה בשביל לעורר את דעת הקהל ב־ עולם, ובייחוד בארה"ב, ולהבהיר לה את כובדם הנואש של חלק גדול מן היהודים ושל היישוב בארץ. ב־ אותה עת נתבקש סאר ישעיהו, ר־ קיבל על עצמו, לצאת לארה"ב, כדי „להגיב נגד הכנסות האנטי־בריי־ טיות". לכאורה יצא לפעול בקרב כמה קבוצות „המיעוטים". שם: חפועלים המאורגנים, כמה מן ה־ כתות הפרוטסטנטיות הקטנות שאוח־ דות מהן נגועות היו בבדלנות, ר־ בקרב היהודים. לאור שבריתהמע־ צות הוכנסה למלחמה ביוני 1942, ספק אם היה צורך להשפיע על ה־ פועלים ולשכנע אותם. גם הפרו־ טסטנטים ראו את אופיו האנטי־ נוצרי של המשטר הנאצי. תפקידו העיקרי של סאר ישעיהו היה, אי־ פוא, לעקוב אחר תגובות היהודים ולהשפיע עליהם לבל יקראו תגר על ממשלתו.

בדיבור אחד: סאר ישעיהו לא זו בלבד שלא ראה צורך בזעקה אחרי רה. הוא קיבל עליו למנוע אותה ולהתנקיה אם יהיו סימנים שפומבית היא לפרוץ.

היו סימנים. היא עמדה לפרוץ ר־ היא פרצה. סאר ישעיהו מספר עליה, ויותר מזה הוא מרמז.

הדרישה: לצאת עברי

לארה"ב באו לאחר פרוץ המלחמ־ מה אנשי אצ"ל אחדים (לפני הפר־ לוג). ודעתם היתה שונה מזו של סאר ישעיהו. הלל קוק (שלימים גר־ דע בשם פיטר ברגסון) ושמואל מר־ לין שמו להם למטרה לגיים את דעת הקהל היהודית והלא־יהודית בארה"ב, נגד המדיניות הבריטית בארץ־ישראל. לצורך זה־ הקימו ע־ דים שפעלו בשיטות הקרובות ל־ הבנתו של האזרח האמריקני. הוועד הראשון היה־„יהודים אמריקאים ל־ מען ארץ־ישראל עברית". ובימי ה־ שפל לבעלות־הברית — „וועד למען צבא יהודי", שלאחר כניסת ארה"ב למלחמה בסוף 1941 (כשאי־אפשר היה לקרוא לאזרחיה היהודים להת־ נדב לצבא עברי במקום למלא את חובת הגיוס לארצם) שונה־שמו ל־ „ועד למען צבא של יהודים חסרי נתינות וארץ־ישראליים". ופעולתם הגיבה פירות. אמריקאים חשובים ממעמדות שונים, בהם אנשי מדי־ נה — מושלים, סנאטורים וחברי בית־הנבחרים — סופרים ושחקנים, הצטרפו לוועדים והפמידו את עצ־ מם לרשות מפולותיהם בכל לבם.

אז עדיין לא נעורר מאורגני ה־ רקע דומה במערב — להפריז ולר־ אות בשלטונו של הנאצי את הסוב־ ביותר, בהשוואה לזה של אפרוא. לכמה ישראלים, כמו לאיגנטלקסנא־ לים עבריים, היו דרושות עשרות ש־ נים של פראות ללא תקדים לפני שזוהו מוכנים לקבל את ההצעה — או אף לראותה כמכובדת — שלשון סטאלין גרוע בשביל העם יותר מזה של הנאצים.

אישיות בלתי מאוחדת

המעבדה ביצעה עומדת שנאצר ר־ הבה שלו, כולל סאדאת, הרכיחו את עצמם אף שזוות אחראיים כאלה ש־ משלו במערב לפניהם. נאצר היה אישיות בלתי־מאוחדת שהקריב את האינטרסים של מצרים לשאיפותיו להיות שליט העולם הערבי. הוא סבל מחשדנות של שגעון רדיפה, זה סיפורים לרודנים, כלפי חבריו. ר־ הוא נבה לחסל אותם: לעתים מפני שהיקו עליו, לעתים מפני שהיה זקוק לשעירים לעזאזל.

אשר לסאדאת, שאיפתו העיקרית היא לשמור על מקומו בצמרת, אי־ תו קיבל בידיעה מנאצר. את אלה שהיו שווים לו במעמד ביום מות נאצר כבר חיסל. הוא נפטר מדרי־ סים, החל מגירוש היועצים הסובייט־ טים, וכן מתוך כוונה ללחץ שהוע־ על עליו לעשות כן, אך לא כחלק מסדיניות מצרית ארוכת טווח. מי תוך מגיעים קצרי־טווח דומים הוא עתיד לסייע ל„ארגון לשחרור פלש־ תין" ל„ספסבר השחור" וכן הפ־ עיל לחץ על לבנון.

הבריח שכרת עם לוב, אף היא משקפת את גישות האופורטוניסטית, אין היא באה לענות על צרכיה של מצרים וחכיותיה לעתיד. ודחוק, אולם פעולה ישראלית מעין זו, ר־ אולי דיי באים בפעולה מעין זו, היא אולי הדרך היחידה לשים קץ ל־ פעשים מהסוג שנעשו בלוד ובמינכן, מעשי הטיפות וכו'. עד לבוא היום הזה אנו עומדים בקו החזית ופליגו לדעת כי הערבים פרם מיצו את כושר ההתבולה והדמיון (תוך קבלת סיוע קומוניסטי).

במקרים מסוימים מממנים הערבים את הפעילות הטרוריסטית מתוך הכ־ נסות הנעם. נשאלת השאלה, כלום חייבים מדיניות הנפט של הערבים ליהנות מחסינות, אם קיימת אפש־ רות סבירה לפגוע בהם ב?

יהיו שיטענו שפעולה כזו תפגע באינטרסים המערביים. זה נכון, ר־ טוב שזה עלול לפגוע במערב. שכן איום כזה על האינטרסים של המע־ רב עשוי להיות הדרך היחידה לה־ ביא את מצמצמו המערב להתייחס ברצינות לטרור הערבי. כאשר אינ־ הטרוריסטית בארצותיהן. לכשיגיעו מדיניות ערב להכרה שהמלחמה ב־ טרוריסטים היא הרע במרעהו, הן יעשו זאת ללא רחמים.

אין המדובר כאן בהפעלת טרוף נגדי דוחקא, אלא באמצעים פולי־ טיים ואחרים. במלים אחרות, על ישראל להיות חופשית לברור לעצמה את דרכי הלחימה שלה נגד מדינות ערב, אם רוצה היא להתגבר על ה־ טרור. זה נשמע כמשימה חמורה, אולם פעולה ישראלית מעין זו, ר־ אולי הדרך היחידה לשים קץ ל־ פעשים מהסוג שנעשו בלוד ובמינכן, מעשי הטיפות וכו'. עד לבוא היום הזה אנו עומדים בקו החזית ופליגו לדעת כי הערבים טרם מיצו את כושר ההתבולה והדמיון (תוך קבלת סיוע קומוניסטי).

יתר על כן, הזלזלתו של סאדאת לעשות יד אחת עם קדאפי הביאה מכלל אפשרות כל נסיון לבוא להס־ כם עם ישראל. במלים אחרות, ראי־ יתו של סאדאת את המצב „האוב־ יקטיבי" שהנה מראייתם האופטי־ מיסטית של הישראלים או של מש־ רד החוץ הבריטי.

בעיות בירושה

משהחליט סאדאת לא לוותר אל השלום, הרי שעבדן אליו בירושה בעיותיו של נאצר. הוא מכרוח להר־ לחם, אך מבחר להסתכן במלחמה. הוא מוכרח לגלות פעילות מתמדת, כדי לא להניח לריביו לעלות עליו ב־ קצרנותם. ופליגו לזכור שזאת גם יכש נבאנר את רעיון הנאמן ערבי־ עם, הנאמר שעליו להסיל את מרותו על כל ארצות ערב, כדי להסתייע בעדנתן לעידוד המשק המצרי.

פירוש הדבר שעליו להמשיך ל־ מפה את הקשר עם לוב. הקשר מ־ חייב עמדה מיליטנטית הדשרשת א־ חר דרכים נוספות להמשיך במלחמה נגד ישראל, תחילה למען החזרת השטחים הכבושים מישראל. ללא ר־ תורים מצד מצרים, ולאחר מכן לפ־ תור את בעיית „העולל שנעשה לפ־ שתיבאים", ועל חדי כך לזכות בג־ בול משותף עם ירדן.

לוא היה סאדאת מעונין בפתרון הסכסוך עם ישראל, לא היה מער־ ד את ארגון „ספטמבר השחור" נגד ירדן, אן נגד ישראל. אולם מאחר, ולפי שעה, אין האופציה הצבאית פתוחה לפניו, ומצד אחר, הסכם ש־ לום אינו בא בחשבון לגבי דידו, הרי שעליו לסמוך על הטרור ועל סיפוח האשליה של פעילות דיפלומטית. אין כל ספק שהמהור נתקבל בבהכה בעולם הערבי כולו, עם יוצאים מן הכלל ספורים.

והוא הדין לגבי סוריה.

שונה המצב בלבנון, הטרוריה. מ־ בחינה פנימית בקיטוב בין הפקיש הישראלי לבין המזרח הערבי. התקפות הגמול הישראליות על לבנון לא יס־ פיקו כדי לשנות את האיזון הפנימי של לבנון ולא שינו את המצב באופן משמעותי, חצאת בגלל הלחצים הנג־ דיים מצד העולם הערבי.

בחר. לנו עדיין לדון במצרים, סוריה, לוב ויתר ארצות ערב. הדרך החדשה בפני ישראל הוא להקשות על מדינות אלה את החיים עד כדי כך שיעדיפו לבלום את הפעילות

דרכי התגובה של ישראל

יש להפעיל את כל האמצעים נגד הממשלות הערביות הנותנות מחסה למחבלים

מאת אליף שם

סופר „הארץ" באנגלית

הערבות כפי שאנו מכירים אותה היא בת 5000 עד 6000 שנה, ובמשך כל התקופה הזאת, ביצאים מן הכ־ לל נדירים כאלה, שלטו ממשלות ב־ ארצות. איני סבור שההיסטוריה של הערביות מצדיקה את המסקנה שממשלות בחירות באופן אוטומטי בדרך הפעולה הטובה ביותר לעמן בנסיבות הנתונות; זוז סיבת הדם ההכמנה.

כשעורכים רשימה של ממשלות ל־ פי המידה בה הצביעו השליטים את טובת עמם במקום ראשון, יתפסו ממשלות ערביות. מקום נמוך ברשי־ מה. זו. צדיקים של מאבקים פוליטיים פנימיים, אנוכיות הרצון בתפארת עצמית, הם בשלטון הערבי שיקר־ לים הרבה יותר וחזקים מסוכנת הכ־ לל. יש כאן השתקפות של המצב השורר בחיים ובחברה הערביים.

מפעילות מצרים וסוריה אחרי ה־ הפיכה הצבאית אינן נצאות מכלל זה. דבר נדיר הוא בהיסטוריה ש־ הפיכות צבאיות מביאות לשלטון טוב, אז אף לשלטון טוב מזה שהר־ דה. מסיבות אידאולוגיות נוסיף יש־ ראלים רבים — כמו אנשים בעלי רקע דומה במערב — להסתיר ולר־ אות בשלטונו של נאצר את המוב־ ביותר, בהשוואה לזה של אפרוא. לכמה ישראלים, כמו לאיגנטלקסנא־ לים עבריים, היו דרושות עשרות ש־ נים של פראות ללא תקדים לפני שזוהו מוכנים לקבל את ההצעה — אז אף לראותה כמכובדת — ששלטון סטאלין גרוע בשביל העם יותר מזה של הנאצים.

אישיות בלתי מאוחדת

המעבדה ביצעה עומדת שנאצר ר־ הבה שלו, כולל סאדאת, הרכיחו את עצמם אף שזוות אחראיים כאלה ש־ משלו במערב לפניהם. נאצר היה אישיות בלתי־מאוחדת שהקריב את האינטרסים של מצרים לשאיפותיו להיות שליט העולם הערבי. הוא סבל מחשדנות של שגעון רדיפה, זה סיפורים לרודנים, כלפי חבריו. ר־ הוא נבה לחסל אותם: לעתים מפני שהיקו עליו, לעתים מפני שהיה זקוק לשעירים לעזאזל.

אשר לסאדאת, שאיפתו העיקרית היא לשמור על מקומו בצמרת, אי־ תו קיבל בידיעה מנאצר. את אלה שהיו שווים לו במעמד ביום מות נאצר כבר חיסל. הוא נפטר מדרי־ סים, החל מגירוש היועצים הסובייט־ טים, וכן מתוך כוונה ללחץ שהוע־ על עליו לעשות כן, אך לא כחלק מסדיניות עצמית ארוכת טווח. מי תוך מגיעים קצרי־טווח דומים הוא עתיד לסייע ל„ארגון לשחרור פלש־ תין" ל„ספסבר השחור" וכן הפ־ עיל לחץ על לבנון.

הבריח שכרת עם לוב, אף היא משקפת את גישות האופורטוניסטית, אין היא באה לענות על צרכיה של מצרים וחכיותיה לעתיד. ודחוק, כמו שליטי ערב האחרים, הפיח סאד־ דאת את הקנאות בקרב בני עמו נגד ישראל בתיקה כזו שלא יהיה לו קל לחזיר את הגלגל לאחור. שכן ב־ סיבות הקיימות מצוין שיגור הקו הרבה אמון, ומן, חוון פוליטי ועק־ רונות — תכונות הזקרות לסאדאת.

יתר על כן, הזלזלתו של סאדאת לעשות יד אחת עם קדאפי הביאה מכלל אפשרות כל נסיון לבוא להס־ כם עם ישראל. במלים אחרות, ראי־ יתו של סאדאת את המצב „האוב־ יקטיבי" שהנה מראייתם האופטי־ מיסטית של הישראלים או של מש־ רד החוץ הבריטי.

בעיות בירושה

משהחליט סאדאת לא לוותר אל השלום, הרי שעבדן אליו בירושה בעיותיו של נאצר. הוא מכרוח להר־ לחם, אך מבחר להסתכן במלחמה. הוא מוכרח לגלות פעילות מתמדת, כדי לא להניח לריביו לעלות עליו ב־ קצרנותם. ופליגו לזכור שזאת גם יכש נבאנר את רעיון הנאמן ערבי־ עם, הנאמר שעליו להסיל את מרותו על כל ארצות ערב, כדי להסתייע בעדנתן לעידוד המשק המצרי.

פירוש הדבר שעליו להמשיך ל־ מפה את הקשר עם לוב. הקשר מ־ חייב עמדה מיליטנטית הדשרשת א־ חר דרכים נוספות להמשיך במלחמה נגד ישראל, תחילה למען החזרת השטחים הכבושים מישראל. ללא ר־ תורים מצד מצרים, ולאחר מכן לפ־ תור את בעיית „העולל שנעשה לפ־ שתיבאים", ועל חדי כך לזכות בג־ בול משותף עם ירדן.

לוא היה סאדאת מעונין בפתרון הסכסוך עם ישראל, לא היה מער־ ד את ארגון „ספטמבר השחור" נגד ירדן, אן נגד ישראל. אולם מאחר, ולפי שעה, אין האופציה הצבאית פתוחה לפניו, ומצד אחר, הסכם ש־ לום אינו בא בחשבון לגבי דידו, הרי שעליו לסמוך על הטרור ועל סיפוח האשליה של פעילות דיפלומטית. אין כל ספק שהמהור נתקבל בבהכה בעולם הערבי כולו, עם יוצאים מן הכלל ספורים.

והוא הדין לגבי סוריה.

שונה המצב בלבנון, הטרוריה. מ־ בחינה פנימית בקיטוב בין הפקיש הישראלי לבין המזרח הערבי. התקפות הגמול הישראליות על לבנון לא יס־ פיקו כדי לשנות את האיזון הפנימי של לבנון ולא שינו את המצב באופן משמעותי, חצאת בגלל הלחצים הנג־ דיים מצד העולם הערבי.

בחר. לנו עדיין לדון במצרים, סוריה, לוב ויתר ארצות ערב. הדרך החדשה בפני ישראל הוא להקשות על מדינות אלה את החיים עד כדי כך שיעדיפו לבלום את הפעילות

הטרוריסטית בארצותיהן. לכשיגיעו מדינות ערב להכרה שהמלחמה ב־ טרוריסטים היא הרע במרעהו, הן יעשו זאת ללא רחמים.

אין המדובר כאן בהפעלת טרוף נגדי דוחקא, אלא באמצעים פולי־ טיים ואחרים. במלים אחרות, על ישראל להיות חופשית לברור לעצמה את דרכי הלחימה שלה נגד מדינות ערב, אם רוצה היא להתגבר על ה־ טרור. זה נשמע כמשימה חמורה, אולם פעולה ישראלית מעין זו, ר־ אולי דיי באים בפעולה מעין זו, היא אולי הדרך היחידה לשים קץ ל־ פעשים מהסוג שנעשו בלוד ובמינכן, מעשי הטיפות וכו'. עד לבוא היום הזה אנו עומדים בקו החזית ופליגו לדעת כי הערבים טרם מיצו את כושר ההתבולה והדמיון (תוך קבלת סיוע קומוניסטי).

במקרים מסוימים מממנים הערבים את הפעילות הטרוריסטית מתוך הכ־ נסות הנעם. נשאלת השאלה, כלום חייבים מדיניות הנפט של הערבים ליהנות מחסינות, אם קיימת אפש־ רות סבירה לפגוע בהם ב?

יהיו שיטענו שפעולה כזו תפגע באינטרסים המערביים. זה נכון, ר־ טוב שזה עלול לפגוע במערב. שכן איום כזה על האינטרסים של המע־ רב עשוי להיות הדרך היחידה לה־ ביא את מצמצמו המערב להתייחס ברצינות לטרור הערבי. כאשר אינ־ טרס הנפט של המערב יימצאו תשו־ פים לאיומים הערביים, אם גם ב־ עקיפין שבעקיפין, ויהפכו מטרה למעולות תגמול ישראליות, יגלו מדיניות המערב נכונות לפעול יותר מעתה, כאשר רק דם יהודי נשפך.

הרצון להרוס את ישראל

אם דברים אלה מפתיעים או מע־ ציים ישראלים רבים הרי זה רק מפני שלא העריכו כראוי את רצו־ נם של הערבים להרוס את מדינת ישראל. אפילו עתה נרתעים הישר־ ראלים לראות נכונה את העובדה ה־ מעציבה, ומכאן הזעזוע אחרי עשות לוח ומיכנן.

בהתאם לחוק הבין־לאומי, תהיה ישראל רשאית לעשות בצדדים נג־ דיים. מאלפת מבחינה זו פרשת רצח מלך יוגוסלוויה בעת ביקורו בצרפת, בשנת 1935, בידי טרוריסטים קרו־ אטיים. הטרוריסטים הקרואטים פעלו מתוך בסיס בהונגריה. היוגוסלויים האשימו את הונגריה באחריות ואף איימו עליה במלחמה. אולם דעת ה־ קהל בעולם ראתה את התגובה כ־ מוצדקת רק באין ברירה אחרת. חבר הלאומים כתם הונגריה באל־ צו להפסיק את תמיכתם בטרוריס־ טים הקרואטים. אשר מאז צימצמו את פעילותם עד לכיבוש ארצם בידי הנרמנים ב־1941.

גם בשעת כתיבת שורות אלה מור־ גשת השפעת הטרור הערבי. השג־ ריר הישראלי ביטל את הפעתו ב־ סעדה שנערכה על ידי ידידי ישר־ ראל חברי הליבור בבלאקפול — מאורע של חשיבות רבה, שכן סער־ דת ערב היתה נוטנת לשנייר יש־ ראל הזדמנות להיפגש עם ראשי ממ־ שלת הצללים של בריטניה.

באחד מבתי הספר היהודיים ב־ לונדון, בו לומדים ילדיהם של אנשי השגרירות הישראלית, הועיזו ככה הורים יהודים לחזיק את ילדיהם בבית, מפחד התקפה עליהם (או חטיפתם) מצד הטרוריסטים הערבים. הורים אחרים תבעו כי ילדי אנשי השגרירות הישראלית יועברו לבית ספר אחר, כדי לא לסכן את בית ספרם.

אין אני מתכוון לומר שמספר הר־ רים יהודיים אלה מבטאים את דעת הרוב. למעשה עולים עליהם במספר המוכנים בכל עת לתקוף את השג־ ריריות הערביות. אולם היו נוגעים ללחץ מרגן. ומבעבר כאן רק על אספקט אחד של השפעת הטרור ה־ ערבי.

חינוך דעת הקהל

אין חדש תחת השמש. במיוחד אמורים הדברים לגבי הטרור הערבי, החל ממעשי הרצח שנאו בבאקב הירושה בין שתי הסיעות המוסל־ מיות לאחר מות מחמד, דרך רוצחי „החששיש" וה„מארעות" בארץ יש־ ראל. הדיווח במצב עוזה הוא רק בכך שגל הטרור החדש הוא חלק ממדיניותן של מדינות ערב בשלב החדש של המלחמה נגד ישראל. יהיה משום חידוש לוא ותערבו כדי נות העולם כדי לצמצם או לשים קץ לתגובת הטרור הזה. למדינות ה־ עולם בעיות אחרות משלהן.

למשל, בריטניה רוצה מלחיות ה־ גרוסה שבמדינות העולם בעניינים אלה. הבריטים מצטערים בכבות על הטרור והיו רוצים לסייע לשים לו קץ. לוא יכלו לעשות דבר מבלי לסכן את האינטרסים שלהם, הין עושים זאת. שכן דעת הקהל בבריי־ טניה עומדת לצדה של ישראל. אולם כאשר מגיעים למעשים, הם נרתעים קי דין על טרוריסטים, כפי שגם יגמו להימנע מלתת יד לחרם על ה־ ערבים. האם בריטניה נחתת בדרי־ זו, מה אפשר לצפות מצרפת, איטל־ יה, אוסטריה, יוון וכו'?

בקיצור, ישראל ניצבת בפני כל־ חמה מוגברת עם ממשלות ערב, כב־ הבלתמה לבשה צורה של טרור. תגובתה של ממשלת ישראל היתה רק לפי מידת יעילותה. כאן מתעו־ רדת השאלה: ומה בדבר דעת ה־ קהל בעולם? התשובה היא שבמידה שקיימת דעת קהל עולמית, מתובבב לחגר דעת קהל זו כי השלים עם מה שנראה היוצר לקיומה של מ־ ראל. החיוצר מתחיל מן הבית.

(מאמר אחרון בסדרה — הטרור הערבי: פוליטיקה באמצעים אחרים)

יש להפעיל את כל האמצעים נגד הממשלות הערביות הנותנות מחסה למחבלים

מאת אליף שם

סופר „הארץ" באנגלית

הערבות כפי שאנו מכירים אותה היא בת 5000 עד 6000 שנה, ובמשך כל התקופה הזאת, ביצאים מן הכ־ לל נדירים כאלה, שלטו ממשלות ב־ ארצות. איני סבור שההיסטוריה של הערביות מצדיקה את המסקנה שממשלות בחירות באופן אוטומטי בדרך הפעולה הטובה ביותר לעמן בנסיבות הנתונות; זוז סיבת הדם ההכמנה.

כשעורכים רשימה של ממשלות ל־ פי המידה בה הצביעו השליטים את טובת עמם במקום ראשון, יתפסו ממשלות ערביות. מקום נמוך ברשי־ מה. זו. צדיקים של מאבקים פוליטיים פנימיים, אנוכיות הרצון בתפארת עצמית, הם בשלטון הערבי שיקר־ לים הרבה יותר וחזקים מסוכנת הכ־ לל. יש כאן השתקפות של המצב השורר בחיים ובחברה הערביים.

מפעילות מצרים וסוריה אחרי ה־ הפיכה הצבאית אינן נצאות מכלל זה. דבר נדיר הוא בהיסטוריה ש־ הפיכות צבאיות מביאות לשלטון טוב, אז אף לשלטון טוב מזה שהר־ דה. מסיבות אידאולוגיות נוסיף יש־ ראלים רבים — כמו אנשים בעלי רקע דומה במערב — להסתיר ולר־ אות בשלטונו של נאצר את המוב־ ביותר, בהשוואה לזה של אפרוא. לכמה ישראלים, כמו לאיגנטלקסנא־ לים עבריים, היו דרושות עשרות ש־ נים של פראות ללא תקדים לפני שזוהו מוכנים לקבל את ההצעה — או אף לראותה כמכובדת — ששלטון סטאלין גרוע בשביל העם יותר מזה של הנאצים.

אישיות בלתי מאוחדת

המעבדה ביצעה עומדת שנאצר ר־ הבה שלו, כולל סאדאת, הרכיחו את עצמם אף שזוות אחראיים כאלה ש־ משלו במערב לפניהם. נאצר היה אישיות בלתי־מאוחדת שהקריב את האינטרסים של מצרים לשאיפותיו להיות שליט העולם הערבי. הוא סבל מחשדנות של שגעון רדיפה, זה סיפורים לרודנים, כלפי חבריו. ר־ הוא נבה לחסל אותם: לעתים מפני שהיקו עליו, לעתים מפני שהיה זקוק לשעירים לעזאזל.

אשר לסאדאת, שאיפתו העיקרית היא לשמור על מקומו בצמרת, אי־ תו קיבל בידיעה מנאצר. את אלה שהיו שווים לו במעמד ביום מות נאצר כבר חיסל. הוא נפטר מדרי־ סים, החל מגירוש היועצים הסובייט־ טים, וכן מתוך כוונה ללחץ שהוע־ על עליו לעשות כן, אך לא כחלק מסדיניות עצמית ארוכת טווח. מי תוך מגיעים קצרי־טווח דומים הוא עתיד לסייע ל„ארגון לשחרור פלש־ תין" ל„ספסבר השחור" וכן הפ־ עיל לחץ על לבנון.

הבריח שכרת עם לוב, אף היא משקפת את גישות האופורטוניסטית, אין היא באה לענות על צרכיה של מצרים וחכיותיה לעתיד. ודחוק, כמו שליטי ערב האחרים, הפיח סאד־ דאת את הקנאות בקרב בני עמו נגד ישראל בתיקה כזו שלא יהיה לו קל לחזיר את הגלגל לאחור. שכן ב־ סיבות הקיימות מצוין שיגור הקו הרבה אמון, ומן, חוון פוליטי ועק־ רונות — תכונות הזקרות לסאדאת.

יתר על כן, הזלזלתו של סאדאת לעשות יד אחת עם קדאפי הביאה מכלל אפשרות כל נסיון לבוא להס־ כם עם ישראל. במלים אחרות, ראי־ יתו של סאדאת את המצב „האוב־ יקטיבי" שהנה מראייתם האופטי־ מיסטית של הישראלים או של מש־ רד החוץ הבריטי.

בעיות בירושה

משהחליט סאדאת לא לוותר אל השלום, הרי שעבדן אליו בירושה בעיותיו של נאצר. הוא מכרוח להר־ לחם, אך מבחר להסתכן במלחמה. הוא מוכרח לגלות פעילות מתמדת, כדי לא להניח לריביו לעלות עליו ב־ קצרנותם. ופליגו לזכור שזאת גם יכש נבאנר את רעיון הנאמן ערבי־ עם, הנאמר שעליו להסיל את מרותו על כל ארצות ערב, כדי להסתייע בעדנתן לעידוד המשק המצרי.

פירוש הדבר שעליו להמשיך ל־ מפה את הקשר עם לוב. הקשר מ־ חייב עמדה מיליטנטית הדשרשת א־ חר דרכים נוספות להמשיך במלחמה נגד ישראל, תחילה למען החזרת השטחים הכבושים מישראל. ללא ר־ תורים מצד מצרים, ולאחר מכן לפ־ תור את בעיית „העולל שנעשה לפ־ שתיבאים", ועל חדי כך לזכות בג־ בול משותף עם ירדן.

לוא היה סאדאת מעונין בפתרון הסכסוך עם ישראל, לא היה מער־ ד את ארגון „ספטמבר השחור" נגד ירדן, אן נגד ישראל. אולם מאחר, ולפי שעה, אין האופציה הצבאית פתוחה לפניו, ומצד אחר, הסכם ש־ לום אינו בא בחשבון לגבי דידו, הרי שעליו לסמוך על הטרור ועל סיפוח האשליה של פעילות דיפלומטית. אין כל ספק שהמהור נתקבל בבהכה בעולם הערבי כולו, עם יוצאים מן הכלל ספורים.

והוא הדין לגבי סוריה.

שונה המצב בלבנון, הטרוריה. מ־ בחינה פנימית בקיטוב בין הפקיש הישראלי לבין המזרח הערבי. התקפות הגמול הישראליות על לבנון לא יס־ פיקו כדי לשנות את האיזון הפנימי של לבנון ולא שינו את המצב באופן משמעותי, חצאת בגלל הלחצים הנג־ דיים מצד העולם הערבי.

בחר. לנו עדיין לדון במצרים, סוריה, לוב ויתר ארצות ערב. הדרך החדשה בפני ישראל הוא להקשות על מדינות אלה את החיים עד כדי כך שיעדיפו לבלום את הפעילות

עירית תל-אביב—יפו

האגף לתרבות, לנוער ולספורט

משרד החינוך והתרבות

המחלקה לאמנות לעם ולהשתלמות מבוגרים

האוניברסיטה העממית

תל-אביב

נמשכת ההרשמה לשנת הל"מודים תשל"ג - 1972/73

בבנין עירית תל-אביב, האגף לתרבות, לנוער ולספורט קומה 11 חדר 1146, טלפון 243311, קו פנימי 277

בין השעות: 9 בבוקר עד 1 אחה"צ, 5 אחה"צ עד 8 בערב.

הלשון העברית

שיעור הלשון	— מיכאל קריין
עברית מהמה	— מיכאל קריין

לימודי היהדות*

החינוך במחשבת היהדות	— ד"ר בן־ציון מלמד
תנ"ך	— חזקיהו פרלמן
פרשנות המקרא	— שלמה אריאל
הרמבים והנרתנו	— הרב חיים וונגפלד
תורה וקבלה	— ד"ר שרגא (פילים) גרוסברג
מחשבת היהדות	— רחל ליפשיץ

מדעי הרוח הכלליים

ספרות עברית	— ד"ר עליזה קלחנר—בר
ספרות כללית השוואתית	— ישראל מנור
ספרות אנגלית (באנגלית)	— הלן כצנלסון
יידיש הארץ	— יעקב פישל
מרחות תבל ומעיותיהן	— ברוך ספיר
פרגוניה	— רחל ליפשיץ
פילוסופיה כללית	— אברהם וולפנזון
ארכיאולוגיה	— ד"ר ישראל רול
סוציולוגיה כללית	— רמי כץ
פסיכולוגיה התפתחותית	— מרים תדיר
פסיכולוגיה קלינית	— צדיבה קורוליק
פסיכולוגיה קלינית (שנה ב')	— עדינה קורוליק
פאראפסיכולוגיה	— אולגה פייגנולד
תורת הטנפוניה והחיפנות	— אולגה פייגנולד

מדעי החברה

מדעי המדינה	— אברהם וולפנזון
יחסי ציבור בניהול המודרני	— מתתיהו קליר
גיאוגרפיה כלכלית וסחרית	— מיכאל כבירי
יחסים בינלאומיים	— יגאל גוטמן
מינהל ציבורי	— יגאל גוטמן
מדיניות השיר של בית המקצוע	— טרמי שוייצר

מדעי הטבע

נושאים נבחרים במתמטיקה	— נמרוד מגידו
תכנות מחשבים	— נמרוד מגידו
סטטיסטיקה	— יורם אלפרוביץ
אסטרונומיה ומדעי החלל	— מרדכי הקה
האולוגיה: אקולוגיה של בעלי חיים	— שמואל מורן
מבוא ללמודי הדשה המכנולוגיה	— יורם אלפרוביץ

אמנות ואומנות

תולדות האמנות	— דליה הקר
תולדות התיאטרון	— ישראל מנור
אמנות התיאטרון, במחזק ושמירה מעשית	— יהושע צייקל
ציור — מתקדמים	— פנחס אברמוביץ
ציור — מתחילים	— מרים לוד
ציור — מתקדמים	— מרים לוד
ציור	— מתתיהו קלמוס
אמאיל אמנותי	— יחיאל בראון
אמאיל אמנותי (למורים ומדריכים)	— יחיאל בראון
תכשיטנות	— צבי יוסף
תכשיטנות — מתקדמים	— צבי יוסף
קרמיקה	— עמליה אמיר
פלאסטי־מי	— רחל איינשטדט
גרפיקה שימושית	— מרדכי סבן
גרפיקה שימושית — מתקדמים	— מרדכי סבן
פיסול	— אהרן אשכנ

هكذا من الأصل

אוניברסיטת החיים של ג'ון ויין

הבוקרים, פאר, תל־אביב

קולנוע

מאת יוסף שריק

ג'ון ויין, מאות סוסים וכ־רות, קומץ גברים, 11 בערות וטבח כושי, מגשרים על פער הדורות. טרם בוקרים אינטלי־גנטי. משחק טוב צילומים מ־צויצים. ג'ון ויין עדיין בר ה־יות והרשים כשם שהיה לפני 40 שנה.

גען ויין והפרות

ארק רידל הפיק ובימם את „הבוקרים" וארבעה אנשים כתבו את התסרים. אך הסרט כולו בנוי על אישיותו של ג'ון ויין, ששיחק ב־תפקיד בוקר בכפורת סרטים ב־40 השנים האחרונות.

בין ויין אינו רק הבוקר מספר אחד של הליוד. השחקן גבה ה־קומה, הנאה, האמיץ המדבר ישר לעניין, מיצג את אמריקה המסור־תית של חוק, סדר ואוטוריטה.

כאשר אינו מוצא בוקרים לגוביל את עדר פרותיו אל השוק למר־חק כ־600 ק"מ, שוכר ויין נערי בית־ספר ומזהיר אותם כי ישנו מ־עם, לא יצחו ויעבדו יום ולילה.

ללא פנטימנטליות מזויפת

ויין טרם לקבל לעבודה בוקרים שהיו מעוניינים יותר למצוא הזב מאשר להוביל פרות. הוא לא קיבל לעבודה רכאים.

אין סנטימנטליות מזויפת ב־התנהגותו של ויין, אף לא ביחס ל־עדר הפרות. „פרה היא צורת רבות קדושה בהרמ"ל עור" הוא מסביר לנערים. „וסוס אינו הרבה יותר טוב".

אדם ונער יכול לפצול למען אשרון האישי, לפתח את כוח יצירתו ל־מען עצמו, משפחתו וארצו.

„הבוקרים" הוא סרט ובעת וב־עונה אחת אוניברסיטה עממית. „לי־מודים מתחילים עתה", אומר ויין לנערים עם תחילת הסרט. זה בית ספר לעקרונות החופש, בסבע ה־חופשי של האלהים, תחת השמים ה־כחולים.

ג'ון ויין אינו צריך לשחק מספיק שהוא משחק את עצמו כדי להעניק לסרט אחידה ומצב רוח. הילדים מקסימים ופרשים מצוינים (ברגיל בסרטי הליוד לא נערדים הנער השמן, הנער היהודי, הנער בעל ה־כשקפים הנער המגמגם).

כולם מתברגים בעת המסע עם הפרות ולבסוף נעשים אמיצים ו־נאים כג'ון ויין עצמו.

הצילומים, ביחוד אלו שנעשו מ־הליקופטר כעל עדר הפרות, מצו־יינים.

סרט בריא כג'ון ויין עצמו שב־חיין הפרטיים ניצח את המחלה ה־איומה ביותר — סרטן. (הוא כנראה ירה בסרטן כן המותן הטיל עליו לאמן).

תחת שמי האלהים

ג'ון ויין אינו משחק בסרט בו לא יתוארו את אמריקה כמקום מר־שלם ומשביע רצון, ארץ בה כל

אופנה חדשה בבתי־כנסת רפורמיים

מאת שלמה שמיר

ניו יורק

אופנה חדשה מגיעה לבתי כנסת רפורמיים באמריקה — חלונות צב־עוניים. לא מכבר נחנך ויטראז' ב־דל בטמפל „סיני" בלאורנג, לונג איילנד. בגובה 8 מטרים ורוחב 4 מטרים. החלון, המורכב מ־12 אלף „כתמי" זכוכית, מראה את כל הק־שור בגושא הר סיני.

תגובת החלון הגבעוני בטמפל „סיני", שזכתה אפילו לכתבה ב־„ניו־יורק טיימס", אולי לא היתה מושכת תשומת־לב אלמלא היה זה הויטראז' השלישי לבית־כנסת ש־ייצר והרכיב ניסן אנגל, צייר ישר־ראלי הישוב בניו יורק. ארבעה בתי כנסת נוספים פנו אל אנגל ומבקי־שים כי יצייר גם עבורם ויטראז'ים.

אנגל מודה, כי כמה מחבריו סבו־רים, כי אם ייעצה להזמנות הללו ייתפוך בסופו של דבר לייצרן וי־טראז'ים. אך הוא לא נרתע.

„גיליתי את היופי ביהדות — אני־מר אנגל — ולא איכפת לי שביש־ראל יכנו אותי גלותי".

לא דיברתי עם מתפללי טמפל „סיני", אבל לפתוח את הצייר ה־ישראלי הצלית הראבי של הטמפל למשוך אל היהדות.

ניסן אנגל, 41, נולד בחיפה, למד ב„בצלאל", בשנת 1956 נסע לצרפת ומשנת 1965 יושב בניו יורק. הוא הציג תערוכות יחיד בשטראסבורג, פאריס, מילאנו, טורונטו וניו יורק. כעת מוצגים ציוריו בתל אביב. ב־שנת 1967 נסתיימה בניית טמפל „ישראל" בלונג איילנד ועסקני ה־קהילה הנו את הרעיון להרכיב ויט־ראלי היושב בניו יורק. ארבעה בתי כנסת נוספים פנו אל אנגל ומבקי־שים כי יצייר גם עבורם ויטראז'ים.

אנגל מודה, כי כמה מחבריו סבו־רים, כי אם ייעצה להזמנות הללו ייתפוך בסופו של דבר לייצרן וי־טראז'ים. אך הוא לא נרתע.

„גיליתי את היופי ביהדות — אני־מר אנגל — ולא איכפת לי שביש־ראל יכנו אותי גלותי".

לא דיברתי עם מתפללי טמפל „סיני", אבל לפתוח את הצייר ה־ישראלי הצלית הראבי של הטמפל למשוך אל היהדות.

ניסן אנגל, 41, נולד בחיפה, למד ב„בצלאל", בשנת 1956 נסע לצרפת ומשנת 1965 יושב בניו יורק. הוא הציג תערוכות יחיד בשטראסבורג, פאריס, מילאנו, טורונטו וניו יורק. כעת מוצגים ציוריו בתל אביב. ב־שנת 1967 נסתיימה בניית טמפל „ישראל" בלונג איילנד ועסקני ה־קהילה הנו את הרעיון להרכיב ויט־ראלי הישוב בניו יורק. ארבעה בתי כנסת נוספים פנו אל אנגל ומבקי־שים כי יצייר גם עבורם ויטראז'ים.

אנגל מודה, כי כמה מחבריו סבו־רים, כי אם ייעצה להזמנות הללו ייתפוך בסופו של דבר לייצרן וי־טראז'ים. אך הוא לא נרתע.

„גיליתי את היופי ביהדות — אני־

צייר הויטראז'ים ניסן אנגל מקשט מוסדות דת

מר אנגל — ולא איכפת לי שביש־ראל יכנו אותי גלותי".

לא דיברתי עם מתפללי טמפל „סיני", אבל לפתוח את הצייר ה־ישראלי הצלית הראבי של הטמפל למשוך אל היהדות.

ניסן אנגל, 41, נולד בחיפה, למד ב„בצלאל", בשנת 1956 נסע לצרפת ומשנת 1965 יושב בניו יורק. הוא הציג תערוכות יחיד בשטראסבורג, פאריס, מילאנו, טורונטו וניו יורק. כעת מוצגים ציוריו בתל אביב. ב־שנת 1967 נסתיימה בניית טמפל „ישראל" בלונג איילנד ועסקני ה־קהילה הנו את הרעיון להרכיב ויט־ראלי הישוב בניו יורק. ארבעה בתי כנסת נוספים פנו אל אנגל ומבקי־שים כי יצייר גם עבורם ויטראז'ים.

אנגל מודה, כי כמה מחבריו סבו־רים, כי אם ייעצה להזמנות הללו ייתפוך בסופו של דבר לייצרן וי־טראז'ים. אך הוא לא נרתע.

„גיליתי את היופי ביהדות — אני־

ההזמנה השניה הגיעה לאנגל מ־בלטימור. „הקהילה המערבית" בעיר בנתה סמטל מטאר רעגל, בו נק־בע 16 חלונות רבי ממדים. משפחת הופברגר, מן המשפחות המשירות ב־בלטימור, ביקשה לחומין ויטראז'ים אצל הצייר מארק שאגאל. התברר, כי כדי להשיג את שאגאל צריכים לא רק לכסף, אלא גם לסבלנות. ניסן אנגל הזמן לבלטימור. הפעם חש עצמו בסוה יותר וכגושא לויט־ראז' בחר את ההיסטוריה של עם ישראל מבריאת העולם ועד הקמת מדינת ישראל. העבודה נמשכה ל־מעלה משנה חצי וכל מהלכה הוסי־רט על־ידי יהודה יציב. התמונות המקומית שיבמה את היצירה. יהודה יציב הציג את הסרט בטסטיבל ל־סרטים קצרים בוניציה ובארצות ה־ברית. וזכה לשרט „נשר הזהב" ל־שנת 1970.

הויטראז'ים של ניסן אנגל תת־הילו מושכים תשומת לב ובמי כנסת גילו עניין בעבודותיו. ממעט שנה היה עסוק בביצוע הרכבת ה־ויטראז' בטמפל „סיני" בלונג איי־לנד. הוא נושא ונותן עתה עם בתי־כנסת ריפורמיים בהארפסוד, ספ־ריינגפילד, ניו ג'רזי וגריס נאק. לאנגל עצמו קשה להחליט אם ה־ביקוש הער לויטראז'ים מצביע על אופנה ששמשה בבתי כנסת באמ־ריקה. לדעתו זו תופעה חיובית.

ביתתים אין אנגל מוגיה את ה־ציור. עבודותיו האחרונות, אותן הוא מציג עתה בתל־אביב (והתערוכה תעבור לחיפה), מושפעות מאד מנו־שאי יהדות שהעסיקוהו בויטראז'ים. בציוריו מופיעים הרבה סמלי קבלה וסמטרין. הוא סבור שבקבלה מאגר עצום ועשיר למכחולו של צייר.

בבית המשפט השלום ברחוב דיזנגוף פנת שאול המלך, תל־אביב

תיק אזרחי מס' 16605/72

הזמנה לדין

לאברהם ששאק ולוסיה ששאק ש־כתובתם רח' דובוטינסקי 76 תל־אביב וכיום בלתי ידועה.

הואיל והתובע עובון המנוה שרגא מיבוש צבטמן ואח' ע"י ב"כ י. כרמי ו/או ע. פורטוגז הגיש לבית משפט השלום בתל־אביב תובענה נג־דך, כמפורט בכתב התביעה הנמצא בתיק הנ"ל, הנך מזמון להגיש כתב הגנה תוך 30 ימים מיום פרסום הז־מנה זו, ולהתיצב למשפט ביום 12.12.72 שעה 08.30 רצ לך, באם תגיש כתב הגנה ולא תתיצב למש־פט ביום האמור בהזמנה ינתן באותו יום פסק דין שלא בפניך, אך אם לא תגיש כתב הגנה במועד שנקבע לך בהזמנה ייתנן פסק־דין שלא בפניך אף לפני היום שנקבע למשפט והזה־מנה להתיצב תבוטל.

י. שחורי

מזכיר ראשי

4.10.72.

ניסן אנגל

יצירות לאורגן בנות המאה ה־20

מוסיקה בירושלים

מאת אורי אפשטיין

יצירות מן המאה העשרים לאורגאן השמיע יאן בנדר — אורגאניסט הר־לבדי וחי כיום בארצות־הברית — ברסיטל בכנסיה הלותרנית שבירדש־לים העתיקה. עם זאת לא היתה ה־תוכנית בעלת אופי מחדני בסגנון יצירותיה.

מתחילת המאה השמיעו פרלודים כוראליים וסוקאטה תוגה של רגר, מאחרוני ממשיכיה של הרומנטיקה המאוחרת. אף כי העיקר ביצירותיו הן מנגינות כוראליות בעלות אופי עממי־דתי, אקורדים מלאים ו־עשירים, והמלכים כרומטיים רגש־ניים, הרי בזכות ניחוח האישית, דם־יתו הפורה וכושר־בניתו הארכיטק־טוני, אין הוא נחסם לשום שיגרה ויש בהן כח מרתק.

בני אסכולתו, קורט פיביג ויוהאנס ווירארך, ממשיכים את סגנונו של רגר באופן אפיגוני, לפי אותם ה־מירשמים וללא אותה מקוריות־הדמ־צאה. התריאצית הכוראליות של פר־ביג נשמעות כגזורות לפי דגמים ידועים וגדושים, ותאריך חיבורה של הסונטה במי מינור של ווירארך — 1955 — נשמע כאנאכרוניזם. יצירתו של בנדר — וריאציות על נושא של הקומפוזיטור הגרמני הנגו דיסטלר — אף כי חוברה בשנת 1966, הולכת גם היא באותו תלם, ועשויה רק להר־כיח כי כשרתנו של אורגאניסט אינו משתקף בהברה גם בנסיונותיו כקומ־פוזיטור.

כן הוכיחה התוכנית, כי רסיטל ל־אורגאן המוחזר על יצירותיהם של גדולי הרנסאנס והבארוק עלול להיות חד־גוני, אם המאה העשרים אינה מיוצגת גם על ידי יצירות חדשניות יותר.

בנדר הוא אורגאניסט בעל סגנון־נגינה רשמתי הנוטה לצלול לתוך אקורדים היוצרים צליל מלא ורב־רושם. עם זאת השימוש ברגיסטרים יצר ביגודים המבליטים היטב את מהלך הקולות ונוטה להצללות מעוד־נות המצאלות לא רק את עוצמתו של האורגאן אלא גם את דקויותיו.

פרופ' מרכוס לגבורות

הפרופ' מכס מרכוס מגיע לגבורות בימים אלה. עירית תל־אביב, בה

פרופ' מכס מרכוס

היה עשרות שנים ראש המחלקות הכירורגיות. בבית חולים „הדסה" ובבייח איכילוב. נוסף לעבודתו ב־ביה"ח אסותא; ופירית רמת־גן, בה הוא גר כ־37 שנה ישתתפו בחגיגת ה־מאורע. גם הרופאים והפאציינטים יחיבו כוס.

על פרופ' מרכוס, אומרים כי הוא „מרמה את הבריות בגילו" כי לפי מראהו, כושרו הגופני, ערנותו וכו־חת דעתו הוא „נראה בקושי בן שבעים", הוא עדיין עוסק קצת בעבו־אה. בעיקר ב„אסותא" בה יש לו חלק. כן כמטפל הוא בעלים ידידים שלא על מנת לקבל פרס.

הפרופ' מרכוס מתגורר בוילה יפה, מוקפת גן רחב בתל־בביתו. בביתו שני אוצרות: אוסף ארכיאולוגי יקר ערך וספריה כ־5,000 ספרים בשפות רבות, ברפואה, פילוסופיה, ספרות קלאסית, פיסיקה מודרנית, ארכיאו־לוגיה, ביולוגיה, שירה ציור ועוד.

בעל היובל נולד באוקטובר 1892, בעיר ריס שעל הנף ועריין. משפחתו גרה שם מאות שנים. בשב־שו דחצנס לכירורגיה באוניברסיטת ברלין ומנהל בית חולים גדול פנה אליו ב־1933 (שנת עליתו של היטלר לשלטון בגרמניה), אחד מגדולי ה־כירורגים הגרמניים פרופ' פרדיאנד זואורברוך ומסר לו שנתבקש על־ידי ראשות הקהילה היהודית במצרים להציע לה רשימת רופאים כירורגים בעלי כושר לנהל את בית החולים היהודי בקהיר, הוא (זאורברוך) הציע לתם שם אתו: הדצנס מכס מרכוס.

המועמדות אושרה ומרכוס יצא ב־אותה השנה לקבל עליו את התפקיד בקהיר. בהיותו בקהיר קיבל מרכוס מראש עירית תל־אביב מר מאיר דיזנגוף דיל הזמנה לבוא לתל־אביב לעמוד בראש המחלקה לכירורגיה ב־בית החולים העירוני „הדסה" שבר הוקם בלפור. מרכוס בא לתל־אביב כדי לראות את תנאי המקום התאמנו מאד מן השרותים הרפואיים הללים. בעת ביקורו בתל־אביב נרצח הדיר ארלוזורוב. באמצע הלילה בא אליו מנן ראש העיריה ישראל רוקח דיל וקרא לו לבוא מיד לנתח את ארלוזר־רוב הפצוע בביה"ח הדסה. מרכוס מיהר למקום אך עבל לשוא — אי־לחדרוב מת על שולחן הניתוחים.

בהשפעת דיזנגוף הוגים רופאים בארץ החליט לנטוש את קהיר ול־עבור לארץ־ישראל. הוא החל לעבוד בתל־אביב אך גר ברמת־גן.

נהג פרופ' מרכוס לחדר כל תלה קשה באמרו לו: „בשעה של דבר יהיה טוב כי אתה הרי לא תלה כל כך נוראי". הוילה בה הוא גר ב־רמת־גן שימשה בשעתו סליק לנשק ההגנה של הישוב העברי. הדיר מר־כוס סיפל בשנות מאורעות הדמים בעצעים רבים כן הגנה, אציל ר־לחיי.

כשברצתו על־ידי הנאצים אחיו לוחזיג ורעיתו, אימץ הפרופ' מר־כוס את שלושת ביתם והביאם מ־שוויץ (לשם הצליח הוא הגנה ל־הבריחם) לארץ־ישראל. הם כיום בני משפחתו היחידים. הפרופ' מרכוס בריא. אוכל כרגיל ללא דיאטה, זה כשבריך לנתח. הוא מקדיש הרבה מאד זמן לקריאה ולעיון. הוא קם מוקדם ולא מביד הולך לישון מאד זה. מרבה בהליכה ברגל (זה בריא מאד). הארכיאולוגיה מעסיקה אותו מאד. הוא „קשור מאד" לשני כלבים. ה„ומרי" שלו: בידות הדעת ואי־תודרעים לבביה.

שמעון פאמפ

למכירה

א. אחד חלקי שבעה בחל־קה 7 בגוש 6414, שהיא מחנה מגרש בשטח של 2 דונם 309 מ"ר, תחום תל־אביב, רחוב תל־ברוך, מקביל לקו הרכבת.

ב. אחד חלקי שבעה בחל־קה 18 בגוש 6928, ה־מהוה בית ברחוב יחזי אלי 7 (סימטה של רחוב שלוש). הבית תפוס כדי לו ע"י דיירים. שטח ה־חלקה 259 מ"ר. רשומה אחרה לפי סעיף 5 ל־פקודת הקרקעות (רכי־שה לצרכי צבר) — 1943.

הצעות בצרוף המחאה בנקאית על סכום המהוה 10% מהמחיר המוצע להמציא תוך 14 יום ל־עו"ד דב הרס רחוב אחד העם 60 תיא (טלפון 613672). המכרי־רה כפופה לאישור בית משפט. אין חובה לקבל את ההצעה הכי גבוהה או הצעה כלשהי.

עם פיליפס אין בעיות!

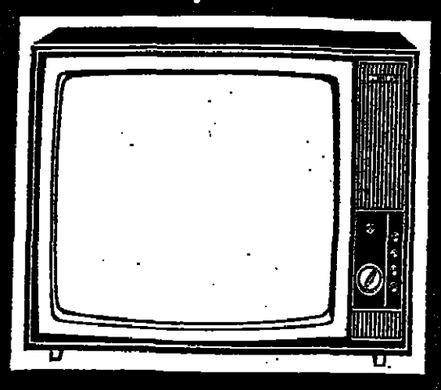

PHILIPS

אך אם בכל זאת אתה זקוק לשרות

פנה מיד אל:

מעבדות פיליפס

חיפה, טל. 525628 · תל־אביב, טל. 35684-6

ירושלים, טל. 223561 · באר־שבע, טל. 3639

קרית שמונה, טל. 40439

בטוחים שנתיים:

מקלטי טלוויזיה, מכונות כביסה, מקררים

מומחיות · אחריות · חלקי חילוף מקורי"ים

בבית המשפט המחוזי בתל־אביב־יפו

תיק עזבונות 72/[illegible]

בענין: המנוח יהודה אשכנ[illegible] נפטר בתיא ביום 21.4.55 [illegible] המנוחה היה אשכנזי שנפטר[illegible] תיא ביום 9.8.72 והמבקש [illegible] אשכנזי עיי בני עזריה מש[illegible] מרחי ביצר 13ו' תיא.

הזמנה

לחודי ידוע כי הוגשה לבי[illegible] פס בקשה למתן צו, המכריז [illegible] שלו הנפטרים הנ"ל הניחו [illegible] כל אדם הטוען שיש לו מ[illegible] בעזבונות הנפטרים הנ"ל [illegible] התנגד להכרזה, להגיש [illegible] מיום פרסום הזמנה זו, [illegible] אם לא כן, יתן בית המ[illegible] טוב בעיניו.

דוד [illegible]

רשם בית המשפ[illegible]

בבית המשפט המחוזי בתל־אביב־יפו

תיק עזבונות 72/[illegible]

בענין: הגוואה של המנוח[illegible] קוצין; מגבעתיים, רחוב [illegible] 40 שנפטר בתאריך 31.8.1972 [illegible] 117191.

ובקשת: ארנה קוצין, מגבעת[illegible] רחוב צהיל מס' 40. עיי ב"כ [illegible] הרס, עו"ד מתל־אביב שדרות [illegible] שילה 62.

הזמנה

הריני מזמין בזה כל אדם [illegible] צב בבית המשפט תוך 10 ימי[illegible] יום פרסום הזמנה זו ליוקל[illegible] מדע לא הוכח, לא תקויים [illegible] תירשם הצוואה האחרונה ומתו[illegible] תינתן תעודת קיום צוואה ל[illegible] קוצין, שאם לא כן, יבא בית[illegible] משפט ליתן תעודה זו כאמור.

דוד הלו[illegible]

רשם בית המשפט המ[illegible]

הנהלת תערוכת התעשיה והמשק כ"ה למדינת ישראל

אגודת הגרפיקאים בישראל

ISRAEL 73'-THE 25th ANNIVERSARY EXHIBITION

מכריזים בזה על

תחרות לעיצוב כרזת תערוכת התעשיה והמשק

התחרות הינה פומבית ופתוחה לקהל הרחב

הכרזה צריכה להביע הישגי התעשיה והמשק בישראל בשנת ה־25 לקיומה. חייב להופיע התמליל: „תערוכת התעשיה והמשק — כ"ה למדינת ישראל"

ISRAEL 73' — THE 25th ANNIVERSARY EXHIBITION

ההצעה תוגש בגודל 100×70 ותותאם כך שתתאים להדפסה ב־4 צבעים.

ההצעות תוגשנה בעילום שם. על גב ההצעה יופיע סיסמה או סימן היכר, אותה סיסמה או סימן היכר יופיע על מעטפה סגורה אחר תודבק על גב ההצעה עם הפתח אליה.

במעטפה ימצאו שמו וכתובתו של בעל ההצעה. הסיסמה או סימן היכר.

את ההצעה יש לשלוח עד יום ה', 30.11.72 לפי הכתובת: למשרדי הנהלת התערוכה, מגדל שלום, חדר 19, קומה ה', תל־אביב.

על האריזה יש לציין: „תחרות לעיצוב כרזה".

בבסגרת התחרות יוענקו פרסים: פרס ראשון על סך 2500 ל"י; פרס שני 1500 ל"י ופרס שלישי 750 ל"י.

הפרסים ישולמו באמצעות אגודת הגרפיקאים לאחר ניכוי 10% מהסכום חבר האגודה ו־15% מהסכום שאינו חבר האגודה.

הקונפרנס ישראל - בריטניה

הקונפרנס בריטניה - ישראל

הודעה למובילים

קוי הספנות דלקמן מצטערים להודיע שלרגל עלית הוצאות התפעול, הן נאלצות להעלות את תעריפי ההובלה באניותיהן בקו אנגליה—ישראל, ישראל—אנגליה.

התעריפים החדשים יחולו לגבי אניות שתחלנה לטעון בישראל ובאנגליה ביום 1.1.73, פרטים על התעריפים החדשים אפשר לקבל אצל כל אחת מהחברות דלקמן.

ELLERMAN LINE (MANAGERS ELLERMAN & PAPAYANNI LINE LTD.)

ELLERMAN'S WILSON LINE LTD.

GOUGH AND CROSTHWAITE LTD.

MOSS HUTCHISON LINE LTD.

PAPAYANNI LINE (MANAGERS ELLERMAN & PAPAYANNI LINE LTD.)

PRINCE LINE LTD.

WESTCOTT & LAURANCE LINE LTD.

ZIM ISRAEL NAVIGATION CO. LTD.

מרכז קופת־חולים מחדיש

נותרו מספר מקומות

לקורס מילדות לאחיות מעשיות

שיפתח בקרוב בבית יולדות בכפר־סבא.

מתקבלות מועמדות שהן אחיות מעשיות וסיימו שנת עבודה אחת.

המשתתפות מהבקשות לעבות למחלקת אחיות, במרכז קופת־חולים, רח' ארלוזורוב 101, חדר 430.

חסוך בהוצאות מיותרות!!

על משאבות מים

על סתמי ראש

ע"י נקי דדיאטור

ב־תל־אביב דדיאטור

מכון למצנים — משה בנטוב

תל־אביב, רח' מירם 12, טל. 37950

(מול הסינמה ליד דינמוטור)

* בדיקת הרדיאטור חינם! *

בבית המשפט המחוזי בתל־אביב־יפו

תיק עזבונות 3983/72

בענין עזבון המנוח אברהם בנציאנו. המבקש יצחק לבציאנו, ע"י ב"כ עו"ד יוסף יוסיפצב ו/או נתן וכר מרחוב יהודה הלוי 108 תל־אביב.

הזמנה

להודי ידוע כי הוגשה לבית המשפט המחוזי בתל־אביב־יפו, בקשה למתן צו המכריז על יהדשה המנוח הנ"ל. ותבבי מהכין בזה כל אדם המוצן שיש לו מובה הנאה בעזבון המנוח הרוצה להתנגד להכרזה להגיש תוך 15 יום מיום פרסום הזמנה זו, התנגדות להכ־רזה המבוקשת, שאם לא כן, יתן בית המשפט צו כסיום בעניין.

דוד הלך — שופט,

רשם מיתמיש המחוזי

עירית אשדוד

מכרז מס' 36/72

מעון ילדים ברובע־ה' הארכה

עירית אשדוד מכריזה בזה על הארכת מועד הגשת ההצעות למכרז הנ"ל עד 31.10.72.

איגי צבי ציקלר

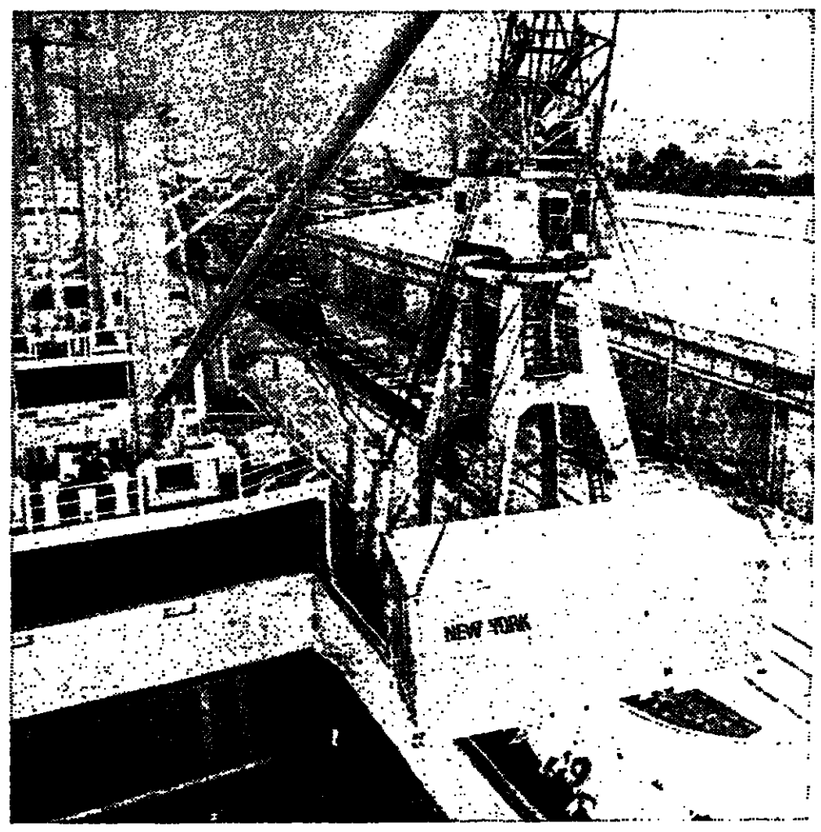

מנוף לעסקי היבוא/יצוא שלך

אם אתה מחפש באמריקה צרכנים למוצריך, או מוצרים לצרכיך — אנו יכולים לקשור עבורך את הקצוות.

הבנק האמריקאי היחיד בישראל הוא המקור הסבעי לקבלת מידע או ייעוץ בכל הקשור לעסקיך מעבר לים. נשמח לסייע לך בקידום עסקיך ובפתרון בעיות מימון היצוא והיבוא.

בין אם תרצה לפלס דרך לשווקים חדשים או להרחיב קשרים קיימים מעבר לים, אקסצ'ינג' נשיונל בנק לרשותך, בשיקאגו ובתל־אביב

אנו מביאים לך את השרות לו ציפית!

EXCHANGE NATIONAL BANK OF CHICAGO

אקסצ'ינג נשיונל בנק אוף שיקאגו

תל־אביב · אחד העם 9 · מגדל שלום; טל. 56287

ביגג לינסאל · ברמלי

בבית המשפט המחוזי בתל־אביב־יפו

תיק עזבונות 3941/72

בענין צוואת המנוח דוד לור ז"ל, המבקשת חברה לנאמנות של בנק לאומי לישראל בע"מ, רח' יהודה הלוי 30/32, תל־אביב.

הזמנה

הריני מזמינים בזה כל אדם להגיש בבית המשפט תוך 15 יום מיום פר־סום הזמנה זו, וליתן טעם, מדוע לא תוכח ולא תקוים צוואתו האח־רונה של המנוח דוד לור ומדוע לא תינתן תעודת קיום הצוואה למבר־קשת הנ"ל, שאם לא כן, יתן בית המשפט תעודה כאמור.

דוד הלך — שופט,

רשם מיתמיש המחוזי

לאשה ולבית

אוברזון: תפירה עלית וגם קונפקציה

מאת כוכבית „הארץ"

אחד הדברים המאפיינים את קו־לקצית החורף של גדעון אוברזון, הוא שאין בה חידושים מרעישים. בכך למעשה, הולך אופנאי הצמרת שלנו בעקבות האופנאים בחו"ל ש־כמעט לא חידשו השנה דבר מלבד שימת לב לפרטים קטנים, כמו: צוארונים, שרוולים, אבזמים, כפ־תורים ורוכסנים.

רוב הדגמים של אוברזון עשויים מאריגים מבצים — צמר, משי, ר־כתנה בצבעים חלקים. בעיקר הא מרבה להשתמש בבהוב, אפור ר־שחור. בתצוגת־אופנה שערך בימים שני בערב בבית האופנה שלו בתל־אביב הציג לשעות היום חליפות המורכבות מחצאית ומקטורן קצר, או מכנסיים עם מקטורן ארוך ר־שמלות ללא שרוולים הנלבשות עם מקטורנים קצרצרים.

הגזרה האופיינית של החצאית, שהיא צרה במותניים ומתרחבת כל־פי מסה — האריצה משופרת של הקלוש משנות ה־40. המכנסיים מתרחבים מן המותן כלפי מטה בקו ישר אחד. אחד הסממנים המאפ־יינים את החליפות שכבר ראינו ב־עונות קודמות, הוא חולצות ארוכות שרוולים שנלבשות מתחת למקטור־נים בעלי שרוולים קצרים, לרוב, שרוולים בגזרת הקימונו.

גם לשעות הערב הוצגו חליפות מכנסיים. את המראה החגיגי מע־ניקים רקמות הזהרורים ומעילים ארוכים גזוזים בצורת ידיעות (פר־לים) שלובשים מעל המכנסיים. אוברזון שאינו מוותר על המראה הסכסי ממשיך לדבוק בחולצות ה־שקופות אותן לבשו הדוגמניות ללא חזיות.

דגמי התפירה העלית של גדעון אוברזון נמכרים ללקוחות פרטיים. אולם הוא עוסק גם בקונפקציה. בחנויות ידועות בתל־אביב ובירו־שלים נמכרים דגמים שלו שהם הרבה יותר זולים מתפירה העלית. כן הוא מתכנן חולצות לגברים ו־נשים לחברת ניבה.

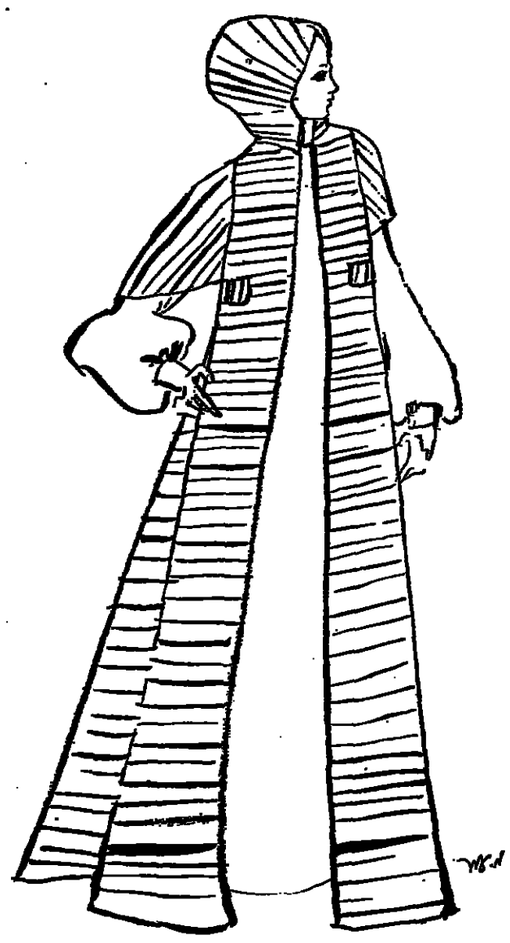

המישה מהדגמים שראינו בתצוגת החורף של גדעון אוברזון, שנערכה שלשום בתל־אביב. מימין לשמאל: סרבל הדוד לשעות הערב, משפון שחור. חלקו העליון של הסרבל הוא מעשה רקמה בחרוזים דמוי מסיכה; חצאית קשקשים מקסיפת־כותנה בחום. רצועת קשקשים מעטרת גם את החולצה השקופה שצבעה סגול־ורוד; חליפת מכנסיים כחולה בציפוי תפרים ורוכסנים. שרוולי החולצה נראים מבעד לשרוולים הקצרים של המקטורן; עיצוב דומה של שרוולים מופיע גם בחליפת זו העשויה צמר בגוון ירקרק; מעיל ברדס ארוך (למעלה) עשוי יריעות, הנלבש מעל שמלת ערב או מכנסיים ארוכים. האריג — צמר בפסים בגווני הורוד והסגול.

ציורים: משה עמר

לא נהסס להאבק גם נגד הממשלה

מכריז יו"ר המועצה הישראלית לצרכנות

מאת כוכבית „הארץ"

תפקידה העיקרי של המועצה ה־ישראלית לצרכנות הוא להגן על ה־צרכן ואם יתעורר צורך בכך, לא נהסס להאבק גם נגד הממשלה. דב־רים אלה אמר לי בשבוע שעבר יו"ר המועצה, השופט ד"ר יוסף לם. עם זאת, הדגיש, אנו מעדיפים ש־יהיה תאום מוקדם עם הממשלה כדי לא להגיע בכלל למצב שבו יהיה צורך להאבק נגדה. עליבו לד־אוג לכך שעוד לפני שהממשלה מר־ציאה הצעות חוקים, צוותים חוקקנות, יהיו מגעים ביניהם כדי שהחוקים החדשים יגנו על הצרכנים ולא יפ־געו בהם. הממשלה אמנם אינה חייב־בת לקבל את דעותינו, אך אנו נמשיך לכך שהיא תתחשב בה.

ד"ר יוסף לם

כדוגמה אקטואלית מביא ד"ר לם את הצעת השר ברלב לבטל את ה־פיקוח על המחירים. אני מסכים, הוא אומר, שזאת הצעה טובה. אך לפני שמסירים את הפיקוח צריך לדאוג להשארתם או לפיתוחם של אותם חוקים שימנעו תופעות שליליות כמו ספסרות. יש להשאיר בתוקפו את החוק האוסר עשיית רווח בלתי הר־גן ואם החוק המחייב הצגת מחירים. צריך להכניס תיקונים בחוק ההגב־לים העסקיים ויש להשאיר את ה־פיקוח על מצרכי־היסוד המסובסדים.

בין הפעולות האחרות שד"ר לם מאמין בחיפושן הוא מתנה גם את החשת חקיקות חוק המזון. החוק הזה יחייב את הייצרנים ליצר מזון טוב ובריא שלא יהיו בו חומרים המזיקים לאדם. הוא גם יקבע את הפרטים שיצטרכו היצרנים לרשום על התווית וכן יקבע החוק עבשים מתאימים. כיום, אומר השופט לם, אין העבשים מרתיעים. במקום הר־לחוזי בהגו להמיל עונשי מאסר על ויפני מזון ואילו אצלנו מסתפקים בקנסות כספיים שאינם מרתיעים את העבריינים.

פעולות נוספות של המועצה: ע־דוד חקיקת חוק שיגן על הצרכן מפני הונאות מצד סוכרים מסוימים המציעים את סחורותיהם באשראי בדרכי ערמה ופיתוי: הנהגת שיטה של בדיקות מדיות בסכסוכים קט־נים; הוצאת הודעות הסברה בשפה פשוטה על זכויות הצרכן; תאום בין פעולות ארגוני הצרכנים כדי שלא תהיה כפילות בעבודתם.

...את הרי יודעת
ש"מרסי"
מתאים לך
מתאים לך מאוד!
גרבונים - גרביונים
ארכונים - אקסטרונים

הגיע
burda mode für KLEINKINDER
חוברת האופנה סתיו / חורף
לילדים קטנים בגילאי 2—6
להשיג בקיוסקים, בב שכבות ברונפמן בע"מ

מאירופה
לאשה
שאיכפת לה
vionell
הספרי האינטימי המיוחד המשחרר
אותך מריחות ורגשות בלתי נעימים.
VIONELL מבית BAC, גדול
יצרני הדיאודורנטים המובחרים באירופה.

יפה בגיל 30 עם
Skin Life
Helena Rubinstein

סקין לייף מחייה ממשית את עורך. תרכיביו הביולוגיים המאוזנים בצורה מדעית, מזרזים היווצרותם של תאים חדשים בעור וממריצים את פעילות התאים העייפים.
סקין לייף מחזיר לעורך את גמישותו, את חיוותו.
יום אחר יום — עורך מתחדש.

שורת תכשירי הטיפוח סקין לייף כוללת:

Skin Life Emulsion נוסחה ביולוגית מחייה, לשמוש בשעות היום, מזינה ומגנה על העור מתחת לאיפור.

Skin Life Cream קרם לילה מיוחד העוזר וממריץ את חידוש תאי העור הודות לתרכיביו הביולוגיים.

Skin Life Extrait תמצית ממריצה ומחדשת את נעוריי עור הפנים והצואר, מביאה לחידוש דרמטי של עורך ולזוהר נעורים.

Skin Life Cleanser תכשיר ביולוגי לניקוי העור.

Skin Life Honey Tonic טוניק ביולוגי ממריץ.

Skin Life Eye Cream קרם ביולוגי לאזור העיניים.

Skin Life Body Treatment קרם ביולוגי לגוף.

Skin Life Mask מסכת יופי ביולוגית בלתי נראית.

Skin Life Throat Firming Treatment קרם ביולוגי מרכך ליצוב הצואר.

הלנה רובינשטיין. היופי בפעולה

הדרכה ויעוץ קוסמטי מיוחדים חינם, במרכז החדרכה של הלנה רובינשטיין שדרות קק"ל 94, תל־אביב, בימים שני ורביעי בשבוע, בין השעות 3.30—6 אחרי־הצהרים. לבנות המעורים ניתן יעוץ בימי שלישי באותן השעות.

هكذا من الأصل

هكذا من الأصل

40 שנה למען תל־אביב

גילה אוריאל התחילה את עבודתה בעירית ת"א כמזכירתו של דיזנגוף ✶ מזה 18 שנה עומדת בראש המחלקה לייעול ולהדרכה ✶ פירסמה תרגומים לשירים פרי עטה

מאת לאה פורת

כאשר הטלפון מצלצל בביתה, היא אינה עונה „כן", „הלו" או „מי מדבר"? היא אומרת „גילה אוריאל" והאיש שמעבר האחר של הקו יודע מיד שקיבל את מי שביקש. הגב' אוריאל מנהלת המחלקה לייעול ולהדרכה בעירית תל אביב היא דוגמה לייעול „לא בעבודתה המשרדית, אלא גם בחיי יום יום. בין אם מדובר בקביעת לוח, היא מקדישה שעה אחת, בשבע לא יותר, ובין אם מדובר בקביעת ראיון לרגל מלאת ארבעים שנה לעבודתה בעירית.

בשעה הידועה היא מוכנה לפגישה כשכל החומר הדרוש מונח לידה מסודר. נושאים, נושאים (ואפילו בלוק נייר ועט — כמקרה שהמראיין לא יהיה מצויד בהם) ובמשך שעה קצרה היא מצליחה לגולל מסכת מעלות רב־גוניות, בשלושה עולמות, כחבריה.

הגב' אוריאל מספרת: נולדתי כ־אולגה שטרם. ב־1943 נפל אחי אריאל בעת שירותו במצרים במסגרת חיל הנגדסה המלכותי. אחרי שנה נפל בן דודתי. גיל אחל באותה מעמעלות הפלמ"ח. החלטתי להציב להם יד ושניתי את שמי לגילה אוריאל.

יעוץ, ניהול ושירה

העולם הראשון שלה הוא העירייה שם התחילה לעבוד לפני ארבעים שנה כמזכירתו של ראש העירייה ה־ראשון מאיר דיזנגוף המנוח. רק ארבע שנים — עד יום מותו — עבדה במחיצתו. הוא היה מודי ודבר, היא אומרת. ממנו למדתי אהבת ה־בריות ויחסי ציבור. אחרי מותו, ב־1936, מונתה מנהלת לשכתו של ראש העירייה ישראל רוקח ז"ל, עד שנגש שה שר הפנים ב־1953. באותה תקו־פה זכתה במלגת השתלמות מטעם האו"ם ונסעה לאנגליה ללמוד יחסי אנוש ומינהל ציבורי.

ב־1956 מונתה מנהלת המחלקה לייעול, לא רק בעבודתה המשרדית, אלא גם בחיי יום יום. בין אם מדובר בקביעת לוח, היא מקדישה שעה אחת, בשבע לא יותר, ובין אם מדובר בקביעת ראיון לרגל מלאת ארבעים שנה לעבודתה בעירייה.

בשעה הידועה היא מוכנה לפגישה כשכל החומר הדרוש מונח לידה מסודר. נושאים, נושאים (ואפילו בלוק נייר ועט — כמקרה שהמראיין לא יהיה מצויד בהם) ובמשך שעה קצרה היא מצליחה לגולל מסכת מעלות רב־גוניות, בשלושה עולמות, כחבריה.

הגב' אוריאל מספרת: נולדתי כ־אולגה שטרם. ב־1943 נפל אחי אר־יאל בעת שירותו במצרים במסגרת חיל הנגדסה המלכותי. אחרי שנה נפל בן דודתי. גיל אחל באותה מ־מעלות הפלמ"ח. החלטתי להציב להם יד ושניתי את שמי לגילה אוריאל.

יעוץ, ניהול ושירה

העולם הראשון שלה הוא העירייה שם התחילה לעבוד לפני ארבעים שנה כמזכירתו של ראש העירייה ה־ראשון מאיר דיזנגוף המנוח. רק ארבע שנים — עד יום מותו — עבדה במחיצתו. הוא היה מודי ודבר, היא אומרת. ממנו למדתי אהבת ה־בריות ויחסי ציבור. אחרי מותו, ב־1936, מונתה מנהלת לשכתו של ראש העירייה ישראל רוקח ז"ל, עד שנגש שה שר הפנים ב־1953. באותה תקו־פה זכתה במלגת השתלמות מטעם האו"ם ונסעה לאנגליה ללמוד יחסי אנוש ומינהל ציבורי.

ב־1956 מונתה מנהלת המחלקה לייעול, לא רק בעבודתה המשרדית, אלא גם בחיי יום יום. בין אם מדו־בר בקביעת לוח, היא מקדישה שעה אחת, בשבע לא יותר, ובין אם מדו־בר בקביעת ראיון לרגל מלאת אר־בעים שנה לעבודתה בעירייה.

בשעה הידועה היא מוכנה לפגישה כשכל החומר הדרוש מונח לידה מסודר. נושאים, נושאים (ואפילו בלוק נייר ועט — כמקרה שהמראיין לא יהיה מצויד בהם) ובמשך שעה קצרה היא מצליחה לגולל מסכת מעלות רב־גוניות, בשלושה עולמות, כחבריה.

הגב' אוריאל מספרת: נולדתי כ־אולגה שטרם. ב־1943 נפל אחי אר־יאל בעת שירותו במצרים במסגרת חיל הנגדסה המלכותי. אחרי שנה נפל בן דודתי. גיל אחל באותה מ־מעלות הפלמ"ח. החלטתי להציב להם יד ושניתי את שמי לגילה אוריאל.

יעוץ, ניהול ושירה

העולם הראשון שלה הוא העירייה שם התחילה לעבוד לפני ארבעים שנה כמזכירתו של ראש העירייה ה־ראשון מאיר דיזנגוף המנוח. רק ארבע שנים — עד יום מותו — עבדה במחיצתו. הוא היה מודי ודבר, היא אומרת. ממנו למדתי אהבת ה־בריות ויחסי ציבור. אחרי מותו, ב־1936, מונתה מנהלת לשכתו של ראש העירייה ישראל רוקח ז"ל, עד שנגש שה שר הפנים ב־1953. באותה תקו־פה זכתה במלגת השתלמות מטעם האו"ם ונסעה לאנגליה ללמוד יחסי אנוש ומינהל ציבורי.

ב־1956 מונתה מנהלת המחלקה לייעול, לא רק בעבודתה המשרדית,

גילה אוריאל ליד שולחן עבודתה בעיריה

חיי שנה לעבודתה במחלקת הייעול וההדרכה.

עולמה השני של גילה אוריאל הוא עולם הניהול. היא השתלמה ב־מקצוע זה באנגליה ופעילותה ב־תחום זה החלה ב־1939 עם אחדוין סמואל (בנו של הנציב העליון ה־ראשון, כיום לורד סמואל) עם הק־מת המכון הראשון למינהל ציבורי בארץ ישראל. כיום היא שם מדר־כה ראשית. מאז קיימה קורסים, קיי־מה הרצאות וכתבה מאמרים רבים על מינהל, יחסי־ציבור ותקשורת. היא מוציאה ספר על מינהל משרדי. ומלבד זאת היא חברה במכוני ניהול בארצות שונות בעולם.

עולמה השלישי הוא הפיוט וה־ספרות ועל כך היא מדברת בחיבה יתרה. כבר בילדותה החלה לכתוב ומאז לא פסקה. בעיקר היא כותבת שירה וכן היא מתרגמת שירה מאר־בע שפות ומעט פרוזה. בין השאר תרגמה את שירי הייבה ואת סיפורי אוסקר וילד וכן ערכה שתי אנתו־לוגיות משירת העולם הכוללות תר־גומים רבים שלה.

רבים ממכריה אינם מכירים כיצד יתכן לשקוד בפה ובעונה אחת בשני תחומים כה מנוגדים כמו אדמיני־סטרציה ושירה. לזה יש לה תשובה פשוטה מאד: יופי והארמוניה מצד אחד וסדר ומשטר מצד אחר משלי־מים אלה את אלה. אלה שתי קש־רות המתחברות למעגל אחד.

משלושת העולמות שלה, הקרוב לה ביותר הוא עולם הספרות. אך בבסיס ארבעים שנות עבודתה לא יכלה להקדיש לספרות את כל הזמן שהיתה רוצה. אם בכל זאת הספיקה מה שהספיקה הרי זה תודות לידע משמשת עד היום. בימים אלה היא חוגגת לא רק מלאת ארבעים שנה לעבודתה בעיריה, אלא גם מלאת משך תורת הייעול שלה על רגל אחת — דקה של תכנון חוסכת חמש דקות בביצוע. היא מתבססת על דברים הכתובים במקורות שלנו, כמו „אמור מעט ועשה הרבה" או „סוף מעשה במחשבה תחילה," המצויים בפרקי אבות. הגב' אוריאל אומרת שאצלנו יודעים להסוך על כל דבר חוץ מאשר על זמן. במשרדה, למשל, היא מקזינה בין טפל לעיקר, אין דבר דחוף שלא מספיקה ולעולם אינה נוקקת לעבוד שעות נוספות למרבה הצער רוב האנשים מבזבזים זמן.

הגב' אוריאל חושבת לצאת בשנה הבאה לפנסיה מוקדמת (היא עתה בת 58). ולעבוד כיועצת לעיריה ב־נושא שיפור השרות לציבור. הסיבה להחלטתה זאת אינה עייפותה. אדר־בא, היא מלאת מרץ ויש לה תכניות למכביר. אך היא רוצה יותר פנאי כדי לעסוק בספרות ושירה. בדעתה להוציא שלשה ספרים: חיי עם אמא, ארבעים שנות שירות, סיפורים קצ־רים בשם „דממים דובבים".

כשהיתה תלמידה בגימנסיה הרצ־ליה, באה יום אחד אל המורה שלה לעברית ואמרה לו: אולי אתה יכול לתת לנו נושאים יותר מעניינים ל־חיבור מאשר „כיצד ביליתי את ה־חופש" וכיו"ב. המורה כעס ואמר: מה את רוצה, שאתן לכם לכתוב על חלון או על מקל? היא השיבה ב־חיוב וכתבה שני חיבורים — האחד על תולדותיו של חלון בבית מהר־האחר על תולדות מקל של עיתון.

כשקרא המורה את החיבורים ב־כיתה בכה מהתרגשות. הרעיון להמ־שיך בכתיבה על דוממים לא הירפה ממנה וכשרק היתה לה הזדמנות יש־בה לכתוב. עם פרישתה מהעבודה היא עומדת להשלים קובץ סיפורים ולהוציאם לאור.

לואי פארו — לישראל

סידרה של עשר תצוגות אופ־נה מיצירות המצעב המאוריסאי לואי פארו, תיערך על ידי ויצ"ו בחודש הבא בישראל. התצוגות יתקיימו בתל־אביב, בת"ים, נתניה, ירושלים, כפר־סבא, אילת וחיפה. הן ייערכו בחסות השגריר הצרפתי בישראל, מר פרנסיס הירת הגבי רעיה יגלום. בשיאת ויצ"ו העולמית. התכנ־סות מהתצוגות יוקדשו לאחזקת מוסדות הילדים של ויצ"ו ב־ארץ.

לואי פארו — כמי שהוא מעיד על עצמו — אוהב נשים, צבעים, גזרות וחלב. התוצאה — ארבע מיליון נשים צרפתיות בקירוב (21 אחוז מכלל הנשים בצרפת) לובשות בגדים נוסח לואי פארו.

לואי פארו הפך מומן לשם דבר באירופה ובעולם כולו. ב־גדים, תכשיטים, גרבים וכובעים הנושאים את שמו, הפכו לסימן היכר של נשי החברה הגבוהה בצרפת באירופה ובארה"ב. הוא מעסיק צוות מיוחד של מתכנני אופנה ומומחים לסקר דעת ה־קהל, כדי לנבא לאן נושבת ה־רוח מדי עונה.

לישראל יביא עמו לואי פארו את תצוגת החורף לשנת 1973, הכוללת כ־80 דגמים. לצורך ה־תצוגות המאורגנות על ידי ויצ"ו, יצר פארו שלשה דגמים מיוחדים. דגם אחד, שמחירו 2,000 דולר, יתמוך להגרלה ב־אחת התצוגות.

בערבון מוגבל — בלי גברים

חברת מניות חדשה מוקמת בשווייץ ע"י נשים ✶ גברים לא ישותפו ✶ רוב ההון יושקע בפרוייקטים של בניה

לאשה ולבית

הקשישה בתן היא בת 83, הצע־רה — בת 20. יש ביניהן עקרות בית, בעלות מקצוע, רוחקות ונשר־אות, אלמנות וגרושות. רובן מן ה־עיר ברן בשוויץ, אך גם מצריך לטרוצת המנהלות, ומשוקות עתה בחבנון ובדיקת שוקים.

הרעיון הוא של אשת ארכיסקט, אם לילד בגיל בית הספר, שמנהלת בורסת בגדי ילדים. הגב' שרלוט לאופר. אשה פעלתנית זו נבחרת נשיאת החברה בעיה החדשה.

לכל אשה חסכונות משלה, אך בדרך כלל אלה הם חסכונות בסכו־מים קטנים מדי להשקעה בהיכר נר־שא רוחתים ניכרים. משום כך קורה, ומקומות אחרים הצטרפו אל גרעין המקים בימים אלה חברת מניות ש־היא חידוש בשוויץ. וגם בארצות רבות אחרות, עסק פינני השייך טלו לנשים. גברים אינם רצויים.

כבר מבחרה הנשיאה וארבע נשים ברוב המקרים, שחסכונות האשה מת־בובים כשהם נפרפים לבתצאות קטנות — אומרת גב' לאופר ומס־בירה שהיה זה המניע שהוליד את הרעיון שאם יתוספו החסכונות יחד, יתקבל סכום ניכר שאפשר יה־יה לעבוד בו, להשקיע אותו בדרך נשאת רווחים.

תחילה החלה לשאול בתוג מכ־ריה והמה ויה ניכר. הרעיון שה־סכומים הלא גדולים שמחזיקות ה־נשים בבנק יושקעו בעסק — קסם לרבות. כבר יש לחברה תשע־עשרה בעלות מניות. המניעים הינו לא להחזיק את הכסף בבנק או בחשבון חסכון, לא לקנות מלוות או ניירות־ערך, כי אם להשקיע את הכסף ב־משהו מוחשי — מרוייקט או אם תרצו עסק של ממש. הדגשה הכללית היתה: לא מתאר כי אם בנייה. ב־תחילה ייבנה בית דירות גדול. לכ־שיימכרו הדירות ויסוכמו הרישומים, יחליטו על הנציגים הבאים. בתכ־נית מסתמנת כבר שהיה של דירות לאנות קשישים.

אף כי החברה היא של נשים, אין הנהלה מבטלת עצת גברים מובה. הגרטרין שטייב בתקמת הצד הפור־מלי של החברה, וכן הבנקים. קשה היה למצוא מנהלת בנק לשיתוף ב־עבודה.

לפי התקנות, דמי הנשתתפות ה־מינימליים הם חמשת אלפים פראנ־קים שוויצ'ים. כן קובעות התקנות שרעייתו של מי שעוסק בעסקי בניה לא תוכל להיות חברה בחברה.

בנית הבנין הראשון תסתיים ב־סתיו 1973 וגודל הדירות בין 3.5— 4.5 חדרים. חברת הנשים חששה תחילה אם תקבל את האשראי הבנ־קאי הנחוץ, אך נראה שלא היו קשיים.

אומר מנהל אחד הבנקים, מר ארנסט רוצי מברן: בדקנו את ה־פרוייקטים מכל נקודות הראות, את החמחירים וסיכויי מכירת הדירות וכמהנן; מי הן הנשים בעלות היוז־מה. מדוע לא יהיה לנו אימון אל נשים כאל גברים, ביחוד עתה, כש־גם הנשים בשוויץ הן בעלות עכר־יות שוות וכל בנק משנין למצות בין לקוחותיו נשים באותה מידה כמו גברים.

הבעלים של הנשים מתיחסים ב־דרך כלל בחיוב, מהתלבות ממש עד הסכמה אילמת. אחדים מרוצים למדי שיכולים הם לומר לאשה ה־שבה מישיבת מועצת המנהלים של החברה: עכשיו נוכחת השיעיבות הנהלה אורכות יותר זמן משמתכ־נים מראש.

קצר וקצוץ

(טיטין) אר ממורק מבלוריות פרוזה של נער שוכב. השי־עי גירמות להפרוקת החוו־רף החדשה, כפי שרואה אתה הספר הפאריסאי אלכ־סנדר. הראש קטן ועגלגל מכדור והשיער מסורק לכיוון הפנים כשהוא חלק מאוד

עד בעזרה שוב אינו אריך הכמעט. אינו נראה מלפנים.

מתנה לאלמנה הנישאת שנית

נמוס ונוהג

מאת

חנה בבלי

האם באה לשלוח זר פרחים, מברק, או להגיש מתנה כלשהי לאלמנה הנישאת שניה?

כן, היא תעריך כל הכוונה לב לא פחות מהעריכה אותה ביום נשואיה הראשונים אך אם היא מכרה ותיקה שלך ובזכנו כלחת לה מתנת נשואים, הסתפק הפעם במברק לבבי או בזר פרחים ב־לוית כמה מילות חיבה.

הזמנה להורי החבר

הורי עורכים לאחי מסיבת בר מצוה. האם יהיה נכון להזמין למסיבה את הורי הבחור. עכ־שו אני יוצאת בקביעות כבה שנים. עד כה לא היתה להורי כל הז־דמנות להכירם.

אם שני הצדדים מסכימים שפ־גישתם הראשונה תתקים בבסיבה הנ"ל, שילחו את ההזמנה בלי כל היסוס. אכנם, יותר מקו־בל לערוך הכרות בין הצדדים ב־ביתה של הכנה, בחוג מהפתחי מ־צומצם ומובחר, אך לאחר שנים כה רבות של חברות אין חשיבות למוסכמות אלה.

הזמנה לחתונה ליוצא לחו"ל

זוג ידידים לא שלח לי הזמנה לחתונתו, שנערכה, כאשר הייתי בחו"ל. כאשר אמרתי להם שה־דבר פגע בי, טענו כי הרי ידעו שאני נמצא בחו"ל ולא אוכל לי בוא לחתונתם. אך אני סוען כי בכל זאת, היו צריכים לשלוח את ההזמנה כדי להראות בכך תשומת לב ויחס חברי.

שני הצדדים צודקים. כיוון שהודעת להם מראש כי הנך נו־סע להו"ל לא היה טעם לשלוח לך הזמנה שיגרתית, פן יראה ה־דבר, כאילו לא שמו לב להחד־עתך. במקרים כאלה יפה לשלוח לידיד את ההזמנה בליווית הערה קטנה, כגון: „אנחנו ידענו שלא תוכל לבוא, אך רצינו לשתף אותך בשמחתנו", או „אולי במקרה תק־דים לחזור". אלא שמשלוח הז־מנה עם „תוספת" יש בה חידוש, לכן הייתי מציעה לקבל את הס־ברתם של ידידיך ברוח טובה, ל־ברך אותם ולסמוח בשמחתם.

כל הזכויות שמורות

מתנה יקרה לגבר יקר
Brut

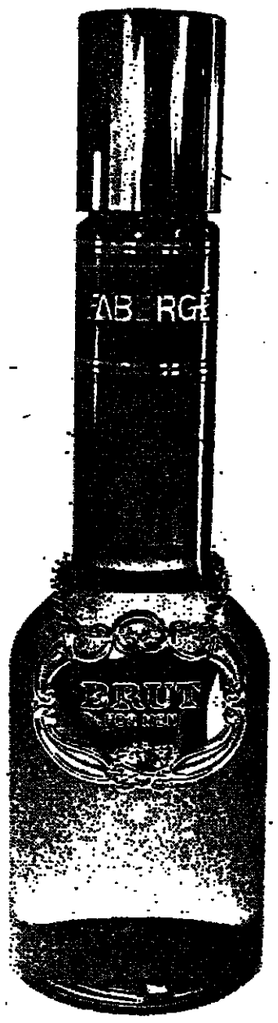

after shave. after shower. after anything!
Fabergé for the love of life.

להשיג בפרפומריות מובחרות
מופץ ע"י לון

EURODESIGN
סוקולוב 47, רמת השרון טל. 777130

DICO
רהוט מודרני
גם לפסורי מסים

מ.מ.ש.א. חברה לבנין בע"מ
חס/19792
(בפירוק מרצון)

ניתנת בזה הודעה כי האסיפה הכללית שלא כן המנין של החברה הנ"ל, שנתכנסה ביום 10 באוקטובר 1972, החליטה פה אחד לפרק את החברה מרצון.
כמפרקי החברה נתמנו הי"ה צפורי אפרים ופייגנבוים כשה.
כל נושי החברה מחמנים להגיש את תביעותיהם בצרוף הוכחה בכשך 14 יום מיום פר־הודעה זו לתהוכים מטה, לפי מען: תל־אביב, סדרות נורדאו צפורי אפר פיינגבוים מ/
מפרקי החבר

ספריי־דיאודורנט
Bac
יעניק לך הרגשת רעננות במשך כל היום
שלושה סוגים לבחירתך:
MILD SOFT • FRISCH CLEAR • HERB DRY

עזור לחלמה בסרטן
האגודה למלחמה בסרטן בישראל
מודיעה לציבור הנשים
(מגיל 35),
כי מידע על התחנות לגלוי מוקדם של סרטן השד
(מניעת דבר קטלני) ניתן לקבל מעתה בכל עיתות היממה ובשבע שפות
באמצעות "ידעפון"
תל־אביב — טל' 252425
ירושלים — טל' 223344
חיפה — טל' 520232
67 תחנות לגלוי מוקדם לרשותך;
למען שלומך ושלומם בני ביתך הבדקי!
הבדיקה חינם.

עשי
במו־ידייך
מבחר
תכשיטים וחפצי נוי מאמאיל
אצלנו תקבלי הכשרה איטנסיבית והדרכה בביצוע עבודות נאות מאמאיל, בולל תומרים וציוד.
UHLIG
א. אם א. אוניך בע"מ
מוכנות בלעדית — יבוא ומכירה
אמאיל, ציוד וחומרים
רחוב שינקין 34, טל. 285098
תל־אביב.

מסיבת גת
מסיבת גת חייבת להיות מסיבה מוצלחת!
בראש ובראשונה בגלל הכיבוד הטעים - שקדים ובוטנים של "גת" קלויים ללא שמן (dry roasted), זיתים פיקנטיים
מתוצרת "גת"
- מיץ אשכוליות או תפוחים,
או מיץ עגבניות צונן ומרענן.

הוסיפו למוצרי "גת"
בקבוק "מרתף"
- ברנדי היוקרה של ישראל, ו...כמה ידידים טובים -
והרי לכם מסיבה מוצלחת, מסיבת "גת".
כולכם מוזמנים להשתתף במסיבת "גת" עם ברנדי "מרתף"

הדגם
החדש
והמשוכלל ביותר
CLARK
קלארק
C500

לכשר הרמה שונה - עם מנועי בנזין, גז, דיזל וחשמל
הרכבה וייצור חלקי מקומי!
המשביר המרכזי
האגף הטכני
המחלקה לקלארקים, תל אביב

משק החשמל בישראל

מאת אינג' נ. צוקרמן
חברת החשמל

שני דברים מאפיינים את משק החשמל בכל העולם: האחד, שהחשמל אינו ניתן לאגירה עם כל המשר המע מזו. אין אגירה שיכולה לענות על צרכים ברגע לרגע. כל מעט שמפעילים משאבה יש צריכה, והר חשמל צריך להיענות לכך. ולכן הר חשמל צריך לעבוד באמינות.

הדבר השני המאפיין את החשמל הוא שצריכת החשמל היא גורם הגדל יותר מהר מכל גורם אחר; אינדיקס הגידול של החשמל במעט בכל מדי נה — גם במדינות המפותחות — גבוה מאינדיקס הגדול של התוצר הלאומי. הדבר נובע מכך שבכל הקולם צורת האנרגיה שאנו קוראים לה חשמל, איננה היחידה. אך הנסיה היא לעבור מכל צורות האנרגיה הר אחרות לאנרגיה החשמל, בגלל יתרון נוחיה — מחיר, יעילות הניצול של הדלק, ריכוז, זיהום אויר ועוד.

בארצות גדולות, שיא הצריכה, שיא העומס, מוכפל כל 10—12 שנה. ב־מדינת ישראל, בעשור האחרון, הגדל זדל היה פי שלושה. בעשור הבוכחי אנו צופים גידול פי 2.6 ובעשור הבא — גידול פי 2.4. כאשר משק החשמל גדל בצורה כזאת, הוא מוכרח להיות אמין, הכרחי לתכנן אותו לזמן ארוך.

חברת החשמל חייבת באופן מת־מיד לחזות ולהתכונן לצרכים המשר־ערים תוך 10 שנים. בישראל הקפנה והמתמלאת, עוד מעט לא נדע היכן להעמיד את התחנות. לכן והחלטנו שיש הכרח להכין תכנית־מיתאר כל־לית לחשמל עד שנת 2000; כלומר, תכנית לשלושים שנה, תקופה הכר־בילה לאורך הזמים והממוצע של תו־נת־כוח.

האתגר הראשון העומד בפני חברת החשמל הוא הגידול בצריכת החשמל. בשנת 1925 פסגת העומס היתה 1,2 מגוט וב־1971 — 1125 מגוט. כאן קום המדינה דפר היום פסגת העומס בייצור החשמל גדלה פי 16. לפי התפיסה היא תגדל שוב בשלושים השנים הבאות פי 16. היום פסגת הר־צריכה היא 1100 מגוט ומצפים לפס־גת צריכה של 1600 מגוט, זאת מבלי לקחת בחשבון חשמל למטרות מיזוגדות כמו התפלת מים. תחנה בת שתי יחידות של 214 מגוט, כמו תח־נת רידינג־ד בחצור, שורפת 99 טון מזוט לשעה; לצורך זה היא מש־תמשת ב־68,000 טון מי קירור לשעה; (פי שנים מכמות מימי המוביל הצר־צי). זו הסיבה שאנו משתמשים במי־ים. אם נגיע לצריכה של 1600 מגוט נחקק ל־15,000 מיליארד טון מי קירור לשעה. גם אם תחנה תהיה אטומית, צריכת מי־ים תהיה פחות או יותר זהה. לסיכומו של דבר מחובר של כמויות עצומות. ולכל זה אי־אפשר להיענות על־ידי אילתור.

יש צורך בתיכנון למרח ארוך.

הפעולה השניה היא לתכנן באופן מדייק ומפורט. הפעולה השלישית — היא לבחון את התחנות. הפעולה הרביעית שהיא אולי הראשונה — לשלם בכך זה. כדי לבצע זאת יש צורך בהשקעה וברזרבה; החשמל אינו ניתן לאגירה. הוא חייב להיות מוכן להספק ברגע שצריכים אותו. לכן חייבות המכונות למעול על־פי הצורך ברגע הקריטי. למטרה זו משר־תמשים בעולם ביכולת מתוקנת של 25—30% מעל לפסגת העומס המכסימלית במשך השנה. בארץ אנו נמצאים בתנאים קצת שונים. ראשית, רוב חברות החשמל בעולם קשורות לחברות חשמל אחרות במדינות שכ־נות. אפילו אנגליה קשורה לאירופה. ישראל מבחינה זו מבודדת לגמרי. החשמל שלנו צריך לספק את כל צרכינו בזמן ריצעה ובזמן מלחמה; בכדי לספק את החשמל, הרזרבה ש־היתה לנו הגיעה בתקופות קצרות ל־10%, ובדרך כלל היא היתה בין 3%—5%. זאת בגלל שתי סבלות; מחסור בעובדים בתחום הבנייה; ו־אמצעי המדינה המוגבלים. כדי לתת־גבר על בעיות אלה חייבת חברת החשמל לעבוד באמינות מכסימלית. למטרה זו היא צריכה רזרבה ויחידות ייצור גדולות; כך שאם יחידה אחת יוצאת מכלל שימוש, אין הדבר משר־פיע על כל המשק. אבל גם האמצעים וגם כוח האדם הדרושים לשם כך הם עצומים. יחידות ייצור קטנות, מקסימות את האמינות, אבל מאידך הן יותר יולות ויותר קל לבנותן. ב־עולם הרחב היחידה הכי גדולה היא 6%—9 מגודל המערכת. אצלנו הגענו עד 20% מגודל המערכת; ולמרות זאת האמינות שלנו — האמינות היא מספר השעות שהמכונה מספקת חש־מל — היתה אם לקחת בחשבון הס־פק מתוכנן של 90% והפרעות מעל ל־98%. זהו אתגר שמצריך הרבה מחשבה הנדסית ותיכנון של תיקו־נים, כדי שהיחידה תעבוד בפרק זמן מכסימלי במרצדת השנה.

כל מה שאמרתי עד עכשיו קיים לגבי בניית תחנות־כוח ותחנות־טרנספורמציה, לגבי קווי מתח עליון, וכן לגבי הזחלוקה לצרכן. גרשא בעיי־תי זה מעסיק מספר לא קטן של מהנדסים. האתגר הקיים הוא גם ל־מהנדסי הנדסה וגם למומחיות המח־קר. אזכיר כמה דוגמאות לאתגרים שאני רואה בעתיד. האחד — תחנות־כוח אטומיות. הן יקרות בהשקעה ראשונה, אך הסיפול בהן זול. לתח־נת הכוח האטומית יש גם יתרונות מכגולוגיים אחרים — כפיתת תע־שיות עור, ואספקת דלק אלטרנטיבי. כאשר הקמת תחנות־כוח אטומיות תהיה כדאית, ניכנס גם אנו לעידן של תחנות־הכוח האטומיות.

אתגר אחר: אנו מספקים את ה־חשמל במתח של 160 קילוואט, כאשר קווי החלוקה הם של 22 ו־33 קי־לוואט. אבל הקווים המחברים בין מרכזי הייצור הם 66 ועלו ל־161. אנו מכינים את המתח הגבוה שיהיה בין 220 ל־380 קילוואט. הנרשמוזי היא שעוד נרחיק לכת כדי לא ל־עשות עבודה כפולה. הסיבה שבוצרנו ב־160 היתה הוצאה של ששרה, כי על הצמודים שהיו קיימים, אפשר היה לסדר רשת של 160. הזחלנו ב־תנתנ־כוח שהופעלה על־ידי אדם שדחף בפרוט כוחר לזדר והגענו ל־תחנות־כוח עם אוטומציה מלאה. ל־שיטוי העומס קיימת מערכת המופ־עלת על־ידי מחשב. אנו נמצאים בתהליך של אוטומציה ההולכת ר־גדלה. כאשר יש מספר רב של תחי־נות־כוח יש צורך במרכז עצבים ה־מקבל אינפורמציה ומוציא הוראות להפעלה. בהתחלה נעשה הדבר בטל־פון. בתחנת־הכח בחיפה עמד תורן שרשם על הלוח. משימה זו עברנו לשימה של דיספץ' — פיקות מרכזי על חלוקת העומס — ועכשו אנו עוברים לשימה יותר משוכללת: שי־לוב עם ותמלה בקנה־מידה גדול, מגיעת זיהום אויר, מעולה שעוררה הרבה רגש בעתונות, אבל בעוד ש־פעולות המניעה לא זכו לפרסום כזה.

(מתוך דברים שנאמרו בכנסיה היובל של אגודת האינג'ינרים האלקטרוטכנים)

"מתם" בע"מ
מפעל לחידוש ושיפוץ
מנועים
בנזין - דיזל
ימיים
רח' שברשקי 10, ת"א,
טל. 38516

התחזית:
מחסור ושבושים בהספקת חשמל!

הבטח לעצמך הספקת חשמל סדירה-
התקן דיזל גנרטור לשעת חרום
STAND-BY DIESEL AUTOMATIC ELECTRIC SETS
מתוצרת CATERPILLAR 40-750 קילווט

TRADE-IN!
אם ברשותך דיזל גנרטור או דיזל תוצרת קטרפילר משומש, נציע לך ציוד חדיש העונה על צרכי היום בהספקו ובאמינותו. תרכוש מסך את הציוד המיושן!

לפרטים והצעות מחיר, ליעוץ הנדסי, נא לפנות:
החברה הישראלית לטרקטורים וציוד בע"מ
מפיצי CATERPILLAR בישראל
משרד ראשי: אזור תעשיה חדש, חולון, רח' מנור 8 טל. 856125
סניף חיפה: שד' ההסתדרות, מפרץ חיפה, טלפון: 729181 ת.ד. 10097
Caterpillar, Cat and ld are Trademarks of Caterpillar Tractor Co.

כח של פלדה
VOLVO PENTA

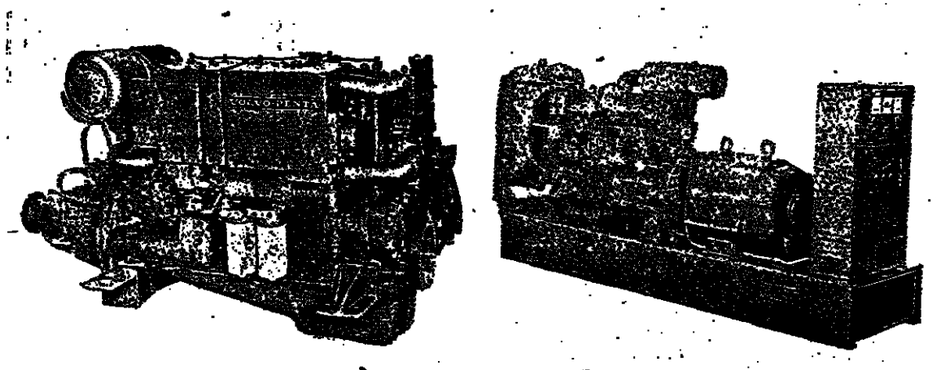

מנועים תעשיתיים וגנרטורים

מנועים: מותאמים לעבודה מאומצת, לחקלאות (שאיבת מים), לתעשיה, למחצבים ועוד. מ־48 כ"ס עד 220 כ"ס ב־1500 סיבוב לדקה.

גנרטורים: מ־35 קוו"א עד 185 קוו"א (K.V.A.) לעבודה ממושכת.

אספקה גם מהמלאי

מנועים ימיים

המנוע הידוע בעולם המצטיין במשקלו הקטן — יחסית לתפוקתו — ובכושר עמידתו בתנאים הקשים ביותר.

מבחר גדול של מנועים — מ־10 כ"ס ועד 400 כ"ס.

המנוע לכל דרישה: לדייג, סירות מירוץ, יכטות ועוד.

אספקה גם מהמלאי

פרטים נוספים בחברה.

מאיר חברה למכוניות ומשאיות בע"מ
המחלקה למנועים וטרקטורים
תל-אביב, רח' קרליבך 25 טל: 289191

Perkins
מנועי דיזל

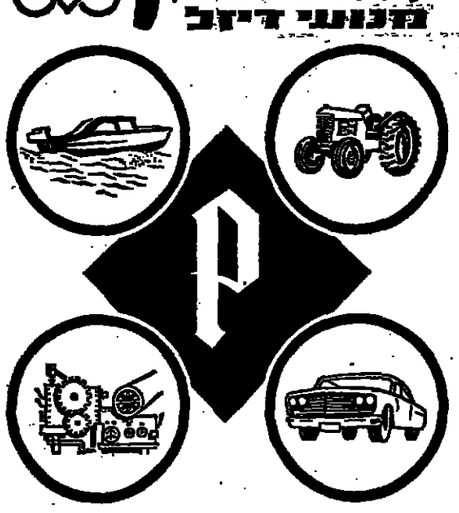

לתעשיה לחקלאות
לתחבורה יבשתית וימית

מנועים מכל הסוגים ובכל הגדלים להספקה מידית

המוכנים בישראל
נ. פלדמן ובנו בע"מ
חיפה, רח' יפו 137, טל. 528255
ת"א, רח' גבורי ישראל 72/74, טל. 259177/8

מוצרי הנעת מכונות

בנוש בע"מ
תל-אביב, דרך פ"ת 37, טל. 613477, 612844

מנועי דיזל ובנזין
SLANZI

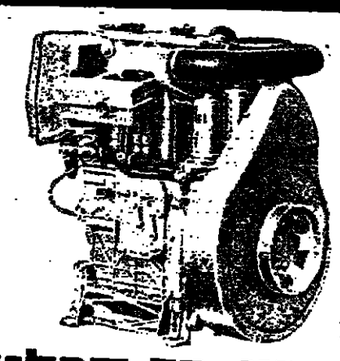

לשימוש רב תכליתי!

מנועי "סלנזי" המעולים לעבודה גם בתנאי מאמץ קשים.
* להתעשיה * דמפרים לבנין
* חקלאות * מנועים ימיים
דיזל: מ־8 כ"ס ועד 65 כ"ס עם קירור אוויר.
בנזין: מ־2 כ"ס ועד 33 כ"ס עם קירור אוויר.
מלאי חלפים בשפע!

"אמביל" בע"מ, תל-אביב, רח' השרון 4, טל. 31969

J. D. NEUHAUS

נוסד 1745
מנופים
עגורנים
מלגזות
גלגלות
הרמה
אויר (PNEUM.)
עגלות
לכל המטרות
מבער מתכת
מסגרת בע"מ
אחוזת התעשיה חולון
רח' הסלע 17, טל. 842366

בעיות בהרמה והעברה? פנה אלינו!

• עגורנים
• גלגלות חשמל עד 63 טון
• ציוד הרמה
מאדקן
הנדסת הרמה והעברה
ב. גוסינסקי
חברה להנדסה וייצור בע"מ
טל. 72 10 66, 72 33 97
חולון חיפה

גנרטורים למאור וכח

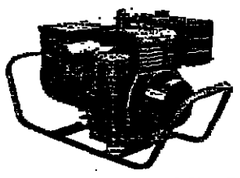

עם מנועי בנזין או דיזל
מכירה • השכרה • שרות
רשת שרות ארצי
שטל SHATAL
ENGINEERING WORKS LTD.
נגעותים, מרכז המלאכה, כורזין 5
ת.ד. 849, טלפון 742977

דיזל־אינז'קטור בע"מ
תקון ושרות למשאבות דלק ומרסיסים למנועי דיזל

תל-אביב, שד' הר-ציון 108 (קדיה, המלאכה)
טל. 826675

هكذا من الأصل

هكذا من الأصل

ארה"ב ומשבר החיטה בבריה"מ

מאת הרצל קינן

המיטרה העברית „אם אין קמח אין תורה" אינה תופסת כלל בברית המועצות. שם גלחשת בחרדה כי־פרה בוטה ועגומה הרבה יותר: אם אין קמח — אין לחם. ועל כך ניתן להוסיף — אם אין גרעינים לממפוא, אין בשר. שהרי לצורך תפוקת־בשר נאותה זקוק הבקר ל־מנת־מזון נאותה, שבהיצדרה נחרץ דינו לשחיטה בטרם עת; והתוצ־אה — מצממצם מרכיב הבשר ב־סל־המזון של האוכלוסיה. החשש מפני ההפחתות כזאת העכיר לא מעט את רוחם של שליטי הקרמלין בזכון האחרון.

לראשונה נתפרסם ברבים משבר החיטה הנוכחי בברית המועצות ב־מאי, עם שובו של מיניסטר החק־לאות האמריקאי, אריל בוץ, מבר־קרוב בבריה"מ. בשיחותיו עם ברז"־נייב ועם מיניסטר החקלאות הסו־ביאטי מצקביץ' דיברו השניים גלו־יות בפני האורח האמריקאי ולא הס־תירו מאומה מתומרת המצב בחוק־לאות הסוביאטית: החורף הקשה ר־הקר כן הרגיל שפקד את רוסיה בשנה זו חיבל בשדות החיטה וה־גרעינים מעל לכל החששות הקוד־רים ביותר.

מן המפורסמות הוא כי תרושביב נכשל בתפקידו במיגזר החקלאי, שהוא כנראה, עקב אכילסי של רו־סיה. כיום הרגישות לנפשה במיגזר זה גבוהה אף יותר. בסדר הצדי־פויות של שליטי הקרמלין תופסים כיום המשאבים הנדלים מן החקל־אות, שעיקרם המזון, משקל ניכר יותר משתמטו אי־פעם. סל־המזון של האזרח הסוביאטי משתפר והולך בהדרגה בשנים האחרונות, והדבר מתבטא בעיקר בתכולת הפרוטאין שבו.

דילדול מלאי הבקר ברוסיה, כי הוצאה ממחסור בגרעיני מספוא, יצמצם את מרכיב הבשר בסל־המזון הסוביאטי, הרמה הגבוהה יחסית של סל־המזון הסוביאטי, שהושגה הר־זות למאמצי תיכנון חקלאי קפדני, עשויה לרדת פלאים, ואז כנראה יקשה מאוד על שליטי הקרמלין לשכנע את נתיניהם כי אכן עדיף המשטר הקומוניסטי על המשטר ה־קפיטליסטי. לא ייפלא אפוא כי ברז'נייב ומצקביץ' גילו בפני ארל בוץ את מלוא הרצינות נוכח הידוק־ההגורה האיכותני הצפוי עקב משב־בר החיטה.

אמריקה, אמריקה!

זמן קצר לאחר שהביא מיניסטר החקלאות האמריקאי לארצו את ה־ידיעה על משבר החיטה בבריה"מ ועל בקשותה לקנות מלאי חיטה מן המערב במיליונים דולרים, החל מת־גבש הסדר הסחר בגושא זה. הבי־טוי שניתן לכך בעתוני ישראל מלווה בעיקרו בהקשר שבין עיס־קת החיטה לגזירת כופר ההשכלה הסוביאטי, אך בכך נחלש הנושא בחידה רבה מן ההקשר הבסיסי שלו. שהרי בבסיס הסדר הסחר ה־נדון עומדת קודם כל השאלה: ה־אוכמם יכולה ארה"ב ליצא לבריה"מ מיליונים טונות חיטה ללא חשש שייפגעו מכך הלקוחות הקבועים שלה? — ובכן, התשובה לשאלה זו מצויה בנתונים הסטטיסטיים המת־פרסמים בטוברות הרשמיות של משרד החקלאות של ארה"ב.

בהתאם לדיווחים הרשמיים, אר־ה"ב היא היצואן הגדול ביותר של חיטה בעולם. במשך המחצית ה־שניה של העשור שחלף יצאה אר־ה"ב כשליש מכל יצוא החיטה ב־עולם, כלהלן:

יצוא חיטה ב־6 השנים האחרונות
(במיליונים טונות)

שנה	ארה"ב (1)	סה"כ בעולם (2)	ארה"ב ב־%
1965/66	23.4	62.1	37.3
1966/67	20.0	55.9	35.8
1967/68	20.2	51.0	39.6
1968/69	14.7	46.0	32.0
1969/70	16.5	50.9	32.4
1970/71	20.1	55.9	36.0

מיפנה משמעותי ביותר בסחר החיטה של ארה"ב חל בעונת 1968/69 כאשר יצוא החיטה מ־ארה"ב ירד מ־20.2 מיליון טונה ל־14.7 מיליון טונה — כלומר ירידה ב־5.5 מיליונים טונות. שינוי זה הוא בעיקר הוצאת „המתפכה ה־ירוקה", דהיינו שימוש בזני־חיטה עתירי־הפוקה, בהתרד ובפקיסטאן, כלהלן:

הירידה ביצוא חיטה מארה"ב לאיזורים „המהפכה הירוקה"
(במיליונים טונות)

	1967/68	1968/69	השינוי
הודו	5.4	2.0	—3.4
פקיסטאן	1.9	0.5	—1.4
סה"כ	7.3	2.5	—4.8

אכן לצדדי חיטה, גם בתחום זה הפסקת ארה"ב בדרך־כלל את המקום הראכון בעולם (אם כי בשנתיים האחרונות עלו במקצת עודפי החיטה בקנדה על עודפי ארה"ב). כיעור עודפי החיטה ב־ארה"ב בכלל עודפי החיטה בעולם דוכה לשיעור היצוא שלה בכלל יצוא החיטה בעולם, כפי שניתן ללמוד מהנתונים דלהלן:

עודפי החיטה ב־5 השנים האחרונות
(במיליונים טונות)

	ארה"ב	סה"כ בעולם	ארה"ב ב־%
1966/67	14.6	35.7	40.9
1967/68	11.6	37.6	30.9
1968/69	14.7	45.5	32.3
1969/70	22.3	65.9	33.8
1970/71	23.9	68.3	35.0

לרוסים היו אשליות שיוכלו לייצא חיטה

הנאה ממחסור בגרעיני מספוא, יצמצם את מרכיב הבשר בסל־המזון הסוביאטי, הרמה הגבוהה יחסית של סל־המזון הסוביאטי, שהושגה הר־זות למאמצי תיכנון חקלאי קפדני, עשויה לרדת פלאים, ואז כנראה יקשה מאוד על שליטי הקרמלין לשכנע את נתיניהם כי אכן עדיף המשטר הקומוניסטי על המשטר ה־קפיטליסטי. לא ייפלא אפוא כי ברז'נייב ומצקביץ' גילו בפני ארל בוץ את מלוא הרצינות נוכח הידוק־ההגורה האיכותני הצפוי עקב משב־בר החיטה.

מכל הנתונים דלעיל סביר להסיק כי לא צפוי קיפוח ממשי ללקוחו־תיה של ארה"ב עקב עיסקת ה־סחר הגדולה שלה עם בריה"מ.

בריתי־המועצות החלה בשנים ה־אחרונות להשלות את עצמה כי נכון לה עתיד של יצואן חיטה, בהסתמכה על שגשוג יחסי של תבו־אותיה בחמש השנים האחרונות. ב־1967 יצאה בריה"מ 4.1 מיליו־נים טונות חיטה, בעיקר לארצות הגוש המזרחי. יצוא זה עלה בחד־ו־רגה עד שהגיע ל־7.1 מיליונים טו־נות ב־1971, דהיינו עליה שנתית ממוצעת בשיעור 11.5%. עולם, ה־חוקר הקר האחרון בבריה"מ ניצן אשליות זה.

חוקי כל התיאוריות המרכסים־טיות של התפוררות העולם הקפי־ליסטי על פי כורח התפתחות ה־היסטורית, נחלץ דחקא אותו עולם מתמוסס־כביכול, על כל „הריאק־ציה השחורה" שבו, להציל את ה־משטר הקומוניסטי מחרפת־רעב.

אוניברסיטה לכל מחבל

ההחלטה להקים אוניברסיטה בגדה — פזיזה ומסוכנת

מאת אהרן פפו

ארבעים ושבע שנה לאחר שנפ־תחו בארץ־ישראל (בשנת 1925) שני המוסדות האקדמיים הראשונים — הטכניון בחיפה והאוניברסיטה ה־עברית בירושלים — באה דרישה מצד חוגים ערביים להקים שתי אר־ניברסיטות ערביות: האחת ביהודה ושומרון — השניה, סניף של „אל־אזהר" המצרית — ברצועת־עזה. מדוע דווקא עכשיו?

היו לערבים הזדמנויות רבות לה־קים לעצמם מוסדות אקדמיים בארץ־ישראל. „אל־אזהר" המצרית קיי־מת אלף שנה — היא נפתחה בשנת 970 אחרי הספירה. במשך עשר המאות שעברו מאז פתיחתה שימ־שה אכן־שואבת לערבים מן העולם כולו. בכל תקופת המנדט הבריטי, ובעת הכיבוש המצרי של הרצועה מאז 1948 ועד למלחמת ששת־הי־מים — לא היתה כל יחומה להקים לה סניף בעזה. עד היום הזה כל הרוצה ללמוד בה — מקבל את אי־שור המימשל הישראלי לרדת מצ־ריימה.

האוניברסיטה האמריקאית בבי־רות שימשה בעשרות השנים האח־רונות מקום־ריכוז לערבים שבאו מארץ־ישראל. בסביבה הגיאוגרפית של ישראל מצויות אוניברסיטות ער־ביות רבות ברבת עמון, דמשק, בגדד — וכעולם לא היתה דרישה להקמת אוניברסיטה ערבית בארץ־ישראל.

מה נשתנה איפוא כיום? מדוע פנו נכבדים מיהודה ושומרון אל שר־החינוך, ונכבדים מעזה לשר־הבט־חון — וביקשו במקביל הקמת שתי אוניברסיטות ערביות עצמאיות? ומדוע נענה כבר שר־החינוך לדרי־שה שבאה מיהודה ושומרון — ואילו שר־הביטחון סרב סירב להענות לב־קשתה של עזה?

יוזמה זרה

קשה יותר לענות לשאלת מה הם שיקוליהם של שריו בהתירם הקמת אוניברסיטות ערביות בארץ־ישראל, מאשר להבין את שיקולי הערבים המבקשים את פתיחתן. סביר להניח, לאור הפאסיביות בעבר של ערביי הארץ בכל הקשור להקמת מוסדות אקדמיים ונוכח אפשרויות הלימוד הרבות הטומדות בפני כל בוגר־תי־כון ערבי בארץ, כי הדרישה הפת־אוכית להקמתן באה ממגיעים לאר־כניים ופוליטיים מובהקים שאין להם כל קשר לחינוך והשכלה.

היסיבה לתה ביטוי לכך־סטרנסית ערבית משכת הלומדת באוניברסיטה העברית בירושלים, אשר ראיינה ב־כהזדות „מבט לחדשותי" ב־4 באוק־טובר 1972. היא אמרה כי המוסד שיקום צריך שיהיה מרכז „ללאו־מנות ערביות"; כי יש למנוע „חשי־פה ישראלית" בין כתליו; כי המי־מן שלו „חייב לבוא ממדינות ערב"; וכי עליו „לקבל את ברכת מדינות ערב".

דברים אלה מיישבים את התמיהה מדוע דווקא כאן ובאיזו הזדמנות הדרישה להקמת מוסדות אקדמיים ערביים, והדעת נותנת כי לפניהו תוכנית ברורה ומחושבת להקמת מרכזים חדשים לתסיסה לאומנית־ערבית שימצאו כל מגע עם ישראל („למנוע השפעה ישראלית" — כי דברי הסטרנסית); יימצאו החקרבות בין יהודים וערבים ויפריעו לאפ־שרויות של חיים משותפים בשלום — ואשר יהיו נתונים לפיקוחן, הש־גחתן וניהולן של מדינות ערב. לא מדובר ביחמתה הצמית של האוכ־לוסיה הערבית „הפלשתינאית" — אלא ביחומה זרה, חיצונית לשטחי ארץ־ישראל, מגמתית ועוינת.

נראה לי כי המטרות של יחמי הקמת אוניברסיטות ערביות בארץ־ישראל הן, בין השאר:

✱ להגביר את הזיקה של יהודה ושומרון ללאומיות הערבית, כצעד נגדי לסיפוח ישראלי אפשרי. הקמת אוניברסיטה בשטח המאוכלס ערבים תגביר את הדרישה לקיומו הצמצמי של שטח זה — באשר אוניברסיטה היא סמל לאוטונומיה תרבותית. ר־אוטונומיה כזאת גוררת אחריה זכות להגדרה עצמית פוליטית.

✱ לשרת את התעמולה המצרית ותצמולת ארגוני־החבלה להקמת מדי־נה פלשתינאית נפרדת בשטחי ארץ־ישראל, לפחות בגבולות ה־4 ביוני 1967.

מוסדות מדעיים, אוניברסיטות ו־ככונים אקדמיים (כגון המכון הגבוה לחקר־האיסלאם שנפתח בשנה ש־עברה בחברון. תחת חסות הממשל הישראלי, ורק עכשיו, לדעתי, פתוך שיקולים מוטעים או גרוע מזה — ללא כל שיקולים...) — מוסדות אלה יתנו לגיטימציה לתביעה כי תוקם מסגרת פלשתינאית מדינית עצמ־איה.

✱ להקים — ולקיים — מרכזים להסיסה לאומנית של סטרנסים צעירים שיעסקו כנראה גם בהפר־נות נגד „הכיבוש" הישראלי.

אוניברסיטות משמשות בשנים אלה מרכזים להסיסה פוליטית אנטי־מע־דיה בעולם כולו — האוניברסיטות הערביות ידועות במיוחד בלהט השור־ביניסטי שלהן ובשנאת־זרים השוו־רת בהן. הנה מה נאמר לגבי אר־ניברסיטת אל־אזהר המצרית שמבק־שים להקים לה סניף בעזה. בלכ־סיקון הפוליטי של המזרח התיכון: „מזרי אל־אזהר עוסקים גם ב־פוליטיקה... הם מפרסמים פתוחות (פסקי־הלכה) נגד אויבי מצרים ...הם מכריזים על ג'יהאד (כל־חמת־קודש) — נגד ישראל ומ־פרסמים חומר אנטי־יהודי, מג־נים את האחים המוסלמים, ומ־פיצים את הדוקטרינות של ה־איסלאם הסוציאליסטי, בהן דו־גל המשטר".

לא יכול להיות ספק קל־שבקלים כי האוניברסיטה בעזה — המניף של „אל־אזהר" בעזה — ימלאו באמנות את התפקידים שהופידו להן בבירות הערביות אלה שותיבב־נו את פתיחתן בעורמה והצליחו להר־ליכנו שולל. גם בלי הסתה מצד ה־מורים, ובשם „חופש האקדמי", תתנהל בהן פעילות לאומנית אנטי־ישראלית ואנטי־יהודית הרמנית; לוואי שאהבדה — אך בסתחיי כי זאת תהיה פעילותם הבלעדית של מוסדות אלה.

✱ לאבל בכל שיתוף־פעולה עם ישראל. האוניברסיטות שלנו פתוחות עבשיו לכל דיכסיף. ויותר מאלף ער־בים לומדים בהן. לעומת זאת, ב־אוניברסיטות ביהודה, בשומרון וב־עזה ילמדו בדרך־הסבע רק ערבים. כך תוגבה ההפרדה.

שאלות נוקבות

בשאלת, איפוא, השאלה: מה מניע את שריהו להיענות לדרישות כאר־לה? ושאלה נוקבת יותר: מהו וזה־ליך קבלת החלטות בנושאים כאלה? האם לא הממשלה כולה חייבת לתת את דעתה לגבי דרישות מסוג זה? האם לא, מדוע לא? ומי המסמך שר־זה או אחר להעמיס עליהו משא בל־תי־נסבל כזה? ובמי מתייעצים הש־רים לצורך החלטה כזאת? האם מוכרחים יועציהם בכגון זה? מה כמות ואיכות המחשבה שניתנה ל־נושא בטרם ניתנה החלטה חיבית להחיר את פתיחת האוניברסיטה ב־יהודה ובשומרון?

החלטות כאלה אינן צריכות להיות נתונות כלל לשיקוליהם של קציני הממשל הצבאי, וגם לא לשיקוליהב של פקידי משרד החינוך. החלטה להקמת מוסד אקדמי גבוה בשטחיב־הינה החלטה פוליטית כמדרגה רא־שונה עם השלכות מדיניות. החלטה כזאת דורשת מחשבה בדרג הפוליטי הבכיר ביותר של הממשלה.

ההחלטה להקים אוניברסיטה ער־בית בהדרה ושומרון, היא פזיזה ומסוכנת. עדיין שום דבר לא הנעקר ולכן יש עדיין זמן לחזור בבו כן מהחלטה — או לכנוע את ביצועה. רצוי גם ששר־הביטחון יטרב חחל־טית להרשות וזקכה מניף קיקיבי של „אל־אזהר" המצרית המסמסת מר־כדיתצמלה נגד ישראל ההיהדים בכלל. כל נסכה כי רק באפריל שנה זאת אבר מאאזאז בין כוהלי מוסד זה כי מטרתו היא להחזיר את היהודים למצב של נרדפים, מדכאים ומופלים.

מקבלי תארים באוניברסיטת תל־אביב

מוסמך למדעי הרוח

מהמטיינות יתירה

עמוס גולדרינג, ספרות עברית; עדי בכרי, ספרות עברית; דליה אייל, היסטוריה של ארץ־ישראל; נעמי הבר, פילוסופיה; אריה גלברד, היסטוריה כללית; יעקב סברס, היס־טוריה כללית; נורמה הלוי (שיריר), לשון וספרות עברית; גי דניאל סגיר אק, לשון וספרות ערבית; אלישבע (אליבוב) רחן (רובסקי), לשון ר"ספרות עברית; דינה בן־פורה, ספרות אנגלית, ליה קרמר, מדעי הרוח.

מהמטיינות

ישראל בדרכם, לאה ברי, בשמ־ינה, רות אפשטיין, ישראל אלידד, ברוש פרקיבר, אירי שהם, צבי אילן, שמון בלום, בשמה הרפו, יחיים שר־ה, לבנה בן־דוד (אלכסנדר), בת־צבי בראון, נחמה בלבנון, בשמה ציידר, יוסף בריא, פרד נרן אבר־כיה עדון (בוכבסקוי), שושנה וייך, חנה ברוך (שאובר), יעל דים, עירית הבל (הלבר), דן זכאי, מרים חיבר, בנשה כהן, רות נצר, אנמון שחר, נבנ אפרתי, חלל אדרתי, רחל גיזה, גד דיסקל, בשמה הורוביץ, אורה הר־אל, אילנה הרבשבם, אברהם יחיו, אילנה כלפון, נדה לב, תמר לוין, בשורה בנן, חיים כבולסון, דוד נבו, נטע נוצר, עדה סטקון, עליה קדם, צבי סראל, אסתר תיאודור.

מהמטיים רגילים

אברהם בנא, דוד וסלר, יוסף פרנ־קל, זאב רוטין, שמואל רחום, דליל־ברס בשל, כרכלת בן־אליעזר, סיפר כהון, נצמי גזר, לאה טביב, הלכה כנן (גרינהאוז), אלכסנדר מיכאל (כהן), לאה צמיר, עדינה קרוליק, מיכאל לסנר, פנחס בכלר, דוד דיק־כן, הדסה זיו, בן־ציון יחנס, הבר כהן, ברון ניסקה, אמנון עופר, חיים שחם, אברהם שריד.

תעודות בהמשך רפואה

דיר עמיצור פרקש, אורולוגיה; דיר ולנטין דיסלני, אורתופדיה; דיר אביהדר ניב, אורתופדיה; דיר ברג־רד (ברוך) ויהנה, כירורגיה; דיר יהנה שטרדלר, כירורגיה; דיר חיים חנות, מיילדות וגינקולוגיה; דיר אסקי קלבקר, מיילדות וגינקולוגיה; דיר שמואל ריאגו, פסיכיאטריה; דיר אלכסנדר כהן, פסיכיאטריה; דיר חבון מוניק, פסיכיאטריה; דיר יצחק ברוך, רפואת ילדים; דיר אורי נורדן, רפו־את ילדים.

מוסמך במדעי ההנדסה

אברהם שוירשטין, בהנדסיות אלכסנדר מאיר, בהנדסיות; יטראל קפלן, בהנדסיות; יוסף ברגס, אה־רון ברגס, גד האחר, שמואל קבוביץ, הנדסה זיו.

מדעי החיים

ביולוגיה

מיכל אביר, אמנית אראל, אביה הינן (ויגדה), רוני זוהר (לוב), אברהם לוי, גילי פורת, אורי קדש־ניר, עדי [illegible] עליה [illegible].

ביוכימיה

מיכאל איזנבג, בהנדסיות; דל־יה צשטובסקי (קכזי), בהנדסיות; לאה איזנבג, אסתר באומגרטן (רד־נבלה), דיה בהגיוב, נירה בן־צבי, עדה גולדמן, ביה גלברג (הורי), מרבה דיבבר, הבה ויטמרוב (בורי־סטיין), רבקה גלם, יעקב כינסברס־קי, אירי פירן, בשה פורה, הבה צימר, אריה רוסטיין, ג לבי טרקון.

זואולוגיה

יצחק גלם, בהנדסיות יתירה; נאוה דקל, בהנדסיות; יצחק ביוסבאק, בהנדסיות; רות סלגי, בהנדסיות; אדרי אידון (ארנולד), יהדית אידן, בתיה אילון (בראון), איתן אלקון, כרמה גרינברג, גבריאלה דלב (בצ־גר), דבה לוטן, אריאלה ציבלין, נח הכרי, מבלח סבוזה, נאה סטיר (הרטבלים).

טקסיסלוגיה

נדעון הלפרין, בהנדסיות; פיס פאלק, בהנדסיות; דוד פרידמן, ב־הנדסיות; בלל אביאם (קרבלרק), אבי איזנבל, פנינה בריאר, חיים בוב־הן (בוסידן), תנה ברזיבוסקי, הבה ברסי, אריה גרוספלד, יצחק גרוב־ברג, דקלין דידזון (דוסמן), מיכאל חוזן, חיה הרוף (ילין), פסיה הגל, יהודיה הפסנ, דורה הלפרין (כהן), ברים רבברג, נחום זנבנברג, אורי דיבובסקי, אדיס טוירסטין (ר־מצקי), יוסף חיים טופל, אברהם טרבב, ראובן לוסן, סוסנה ליכסר (סוסנר), יהודיה מנסלוה (לוי), הלה מזר (פלמנבוים), דוד פילר, לאה פלג (דלצמסיין), אבסלום פלק, רוה צריבר (ברן), יונה קיירבן, תר־זה קליין (נוסקה), כאיר רחנפלד, צבי רחצבוב, דבורה רוכן (קלמר), אברהם ריינזפלד, הבה ריינהרץ (גרוסמן), ורה שפירא.

מדעי החברה

אהרון בן־דסל, בהנדסיות יתירה; אלחנן הלפבן, בהנדסיות יתירה; אילון צביה, בהנדסיות; אדם קיבר־ליב, בהנדסיות; מיכאל פרידה, ב־הנדסיות; דניאל רוזליו, בהנדסיי־נות; מנה בן־בנסט, בהנדסיות; קמיל פוקס, בהנדסיות; אברהם פרנקל, בהנדסיות, פני בארס, נור מנחין, דוד נוח, אילן פלג, עמירם אולייניק, יעל אבנר, אורי (הוריה) דוידזון, רן לחכן, ערמנה ליבנה, גילה מנחם, ביקל פרידה (זולר), שמואל קדם, אדם קיוד, דניאלה רוס, ריבב תי־בון, שיוה תיבון, אברהם בושלין, ברוך הלחמי, לאה לוינה, אילנה עבודי, צפורה שולמן (ויצמן), יוסף הרבבר.

מדעים מדוייקים

כימיה

שלמה אפריבה, בהנדסיות יתירה; אורי צ'שנובסקי, בהנדסיות יתירה; סכפן צרקו, בהנדסיות, כרדכי ארז (ארסטר), חנה ביגוד, ברי כהן, מבר־רם בהליאלי, ברק פוגב־בסקי, כרדכי פסטרנק, זאב צור, פנינה קרינדל, חיים הזבן.

מדעי הטאוטיטאטיקה

בן־ציון אילון, בהנדסיות יתירה; צבי גליל, בהנדסיות יתירה; אלי־עזר הבאירי, בהנדסיות יתירה; סר־ג'יו דרם, בהנדסיות יתירה; דוד צי־לג, בהנדסיות יתירה; מיכה שריר, בהנדסיות יתירה; אורי אשר, בהנ־דסיות; עמירם הרואן, בהנדסיות, דבורה לוין, בהנדסיות; שבואל לי־באי, בהנדסיות; אפנון ניסנבויב, בהנדסיות; אסתר סיד, בהנדסיות צפורה ארליך (ליטבק), יואל ירדן, לילי גרינבן, בניהו נסע, גבריאל עגן, אסתר סקורניק, שאול פוד, צבי קד־רון.

מדעי הסביבה הגיאופיסיים

דוד לוין, בהנדסיות יתירה; צבי עידן, בהנדסיות יתירה.

פיסיקה

אברהם עובר (גרוברס), בהנ־דסיות יתירה; יצחק ויסמן, בהנ־דסיות; שלמה פיינברג, בהנדסיות; שלום אלקין, נדעון בלע, אברהם בן־שמואל, מיכון גרוס, משה דיין, עודי וולקן, משה ויחיד, נתן מצלר, גימרא פינקל, אליעז קרצמן, אברהם שטרנלוב, בנימין שינפוקס, דניאל שנקר.

מוסמך במינהל עסקים

בהנדסיות

מאיר אריאב, מרדכי בליאר, דן בן־צבי, יוסף דוארי, דב ויס, יהושע חבשה, יוסף יסעור, ארדון כהן, יצ־חק כובבי, משה ליכטר, יוסף לקוביי שוע, אלי נוי, מיכאל סטלקובסקי, אילנה סטיטיקי, שמעון סער (רש־קס), משה קדם, יעקב קמין (קמינ־צקי), דניאל יעקב שמידט.

מהמטיים רגילים בהמינהל עסקים

אהרון אגמון (פישלר), גיב אחיי כוב, יעיעהו איולהייס, פולס איתן אברהם אביו (אכסלס), אוריאל אב־גלסמן, משה אראל, אסר ארן, שאול ארלחרוב, גוסטב בדאן, שמר־אל בולמס, יחאל בדנשטיין, אב־נון בוזנכטיין, שבואל בורשטיין, רון ביבנבן, יצחק בן־אור, יריב בך יהודה, אלי בן־מיר, שמואל בר, שלמה ברים, אברהם בריגיב, בני־מין ברסון, שאול גולדשמידט, דב גרשון, יורם גיל (גוטליב), זאב גלעד, ראובן גנתון, בנימין גרופר, שמואל גרמנברג, יצחק גרף, נחמן גת, אב־הם דגני, נדעון צור, יעקב דדיי, קלרה הברמן (גרדשטיין), אילנה חדיקה — פבר, אליהו חדד, שלמה חולץ, אפרים הים, דניאל הלוי, אילן הלפרין, אהוד הבאירי, עזרא הראל, אליעזר הרטוב, אמנון וב, אמנון ויס, מיכאל ויס, שלמה ויגרייך, מר־כאל ולדן, יואל וטרמן, אהרון זיל־בר, אברהם זילברשק, אלכסנדר זלי־קובין, תלמה זמלר, נדעון הסדאי מרדכי סילינגר, דב ארוכר, דוד ידיד, יעקב ידידיה, דן יחס, דוד יטבר, יאיר יעבץ, צבי יעקבובסקי, יסשכר כהן, זוה כרמור, אליעזר כרמל (בר־קו), שאול לבא, אלעזר לוין, דוד לוינסון, יורם ליבביץ, אביל ליבנה, פנינה ליפשיץ, חיים ליק, יוראל למקון, אריאל לנדאו, אורי כאיר, יוראל מאירי, אהרון מיק, מרים מילוא (אפלבאום), יעקב מירב, שלי־מה מסון, שלמה מנדלצוויג, גבריאל מנות, מבי מצרי, עזי מרגליה, עוזי מרום (מרטרשטיין), חיים מרקוביץ, יאיר נצר, אהרון נקולוב, שמעון סיטבדטוב, אילן ספיר, יעקב עמנואל דבורה פרבנסקי, יהודי פורת, יצחק פין, יוסף פישלר, רפאל פרידמן, דיצה פרנקל, עוזי פרשל, משה צפי־רירי; אב ציוני, בחמה קורנבל, אריה קידרון, אהוד קינן, אינן קיס, יוחם קרן, עדינה רגב, פאול רובר־מס, מיכאל רוזנבלם, עוזי רזגן (הר־צנטיין), נדעון רזיבסקי, אב ר־גיא, אביר שומרוני, אורי שהם (שכ־ור), שמואל שוגם, אליעב שחמון, שמעון שחר, חבי שטרזמן, עבואל שטיינבוק, עמנואל שלם, רפאל שנבר, אריה שצופק, מנחם ארליכמן, איה־בר דורון, שלום דקל, ברכה זילבר־שטיין, ישראל לוין, מנחם טפרלין, אהרון קולומבוס, יוסף קודנבל, יואל קמור, עוזי רפפורט.

ברכות לטכניון לקראת פתיחת הלימודים בפקולטה להנדסה כימית בבנין החדש ע"ש מיכאל סובל

לטכניון בחיפה
ברכותי
לרגל העברת הפקולטה להנדסה כימית
לבנין החדש
פרץ לביא
קבלן לעבודות צבע
נהריה, שביל התאנה 9
טל. 920626

לטכניון
ברכות
לרגל העברת הפקולטה
להנדסה כימית למשכנה החדש
„רהיטי צמרת" בע"מ
רהוט למוסדות ולמשרדים
רח' אילון 19, קרית־ביאליק
טלפון 728620, 712460

לטכניון
עם העברת
הפקולטה להנדסה כימית
לבנין החדש
שלוחות ברכותינו הלבביות
אחים שורץ
עבודות עץ ומתכת בע"מ
חיפה, כביש עיר גנים,
דואר קרית אתא, טל. 722117-8

להנהלת הטכניון
מיטב הברכות
לרגל העברת הפקולטה
להנדסה כימית למשכנה החדש
אלובין
מוצרי אלומיניום לבנין
איזור התעשיה קרית ביאליק ת.ד. 1710, חיפה

להנהלת
הטכניון
בחיפה
ברכותינו הלבביות
לרגל העברת
הפקולטה להנדסה כימית
לבנין החדש
„תקרון" בע"מ
תקרות וקירות אקוסטיים
ת"א, שד' רוטשילד 109, טל. 244879

לטכניון
חיפה
ברכות מאליפות
לרגל העברת
הפקולטה להנדסה כימית
לבנין החדש
שרביב
בע"מ

בצוע מתקני חשמל בע"מ
אחולינו
לרגל העברת
הפקולטה להנדסה כימית
למשכנה החדש
המשיכו והרחיבו!
אינג' ש. דובקס - א. אדלר
קבלנים לעבודות חשמל
חיפה, שד' המגינים 53, טל. 538506

מברכים את
הטכניון בחיפה
לרגל חנוכת בנין
הפקולטה להנדסה כימית

להנהלת
הטכניון
בחיפה
מסגרית
צודרן את ניקולא
בע"מ
חיפה, רח' אופיר 6
איזור שמן

מיטב הברכות
לרגל פתיחת הלימודים בבנין החדש של הפקולטה להנדסה כימית
ע"ש מיכאל סובל
מהמתכננים של:
מתקני מזגן אויר אורנר וקרור
ב. איסקוביץ את ד. שפירא
מהנדסים בע"מ
ת"א, רח' צירלסון 4 טל. 444162
מתקני החשמל
קראל ולנט בע"מ
ת"א, רח' מלציט 38
טל. 230043
אינסטלציה וצנרת מעבדתית והסקה מרכזית
איגי י. אלישע בע"מ — חיפה
חיפה, רח' גיוור 7
טל. 86253

לטכניון
מיטב הברכות
מסגרית פריד
נהריה, איזור תעשיה דרום
טל. 920755

ברכותינו לטכניון
לחנוכת הבנין החדש של הפקולטה להנדסה כימית
סמופלסט בע"מ
יצור, שיווק, רצון, תכנון ובינוי
מפעלים, ריצוף פלסטי, ציפולאום
רח' נורדאו 11
מל. 68133 חיפה
חיפה, רח' נורדוי 11, טלפון 668133

הלוח הכפול הארץ ידיעות אחרונות

המשרד הראשי: תל־אביב רח' רוטשילד 99 (פנת שינקין)
טלפונים: מחלקת מודעות — 248905, 230521, 230441
המחיר: יום חול: 1.00 ל"י למלה ; יום ו': 1.20 ל"י למלה

היצע וביקוש עבודה

ידיעות

חנויות

דירות בשכר חודשי

חדרים מרוהטים

דירות בדמי חפצתא

דירות מרוהטות

ביקוש עבודה

מחסנים

מגרשים

בתי מלאכה

הצעות לעבודה

מכוניות

דירות ובתים

תורנויות בתי חולים

תורנויות בתי מרקחת

לוח הכפול

גל הקל

לוויזיה

هكذا من الأصل

● כרמל דגם 1969 מכס + רישוי מלאים 32513 בס 18
● מוכיחה מעולה מ־1960 במצב טוב מל' 963250.
● סוריאר תעמיד את מכוניתך בקומיסיון מלאים — 821468.
● רכב חיבת 448076 קו־נים מל מוני המכוניות המ־חודים תכנהים ביותר בשוק אולם תצוגה ומכירות מל' — 20.00
● בהזדמנות מרינו 4 1967 במצב מצוין מלאים 250825
● בהזדמנות לכבירה מרינו 404 מ"ר 1967 מל. 914487
● אדרי 1972 100 מל. אר. אוטומטי מזגן מכס במצב חדש מל. 632370.
● בהזדמנות מרינו 1000 1969 במצב מצוין. מלאים 912750.
● מלאים 1964 בהזדמנות מלאים אדר ב. ראשון לציון 6.000 בטבע.
● מרינו 1964 1100 מכון 70 מכס 9 מל. 25892 בחיפה.
● לכבירה מרינו 404 מוד 1961 מכס 04/225040 17.00
● בהזדמנות אלמר מרינו 1963 מכס אדר ב 1963 מל. 04/721964 — 17.
● מלאים 1600 כיתה 66 מכס 18.000 ל"י מל. 884124 בחיפה 20—18.
● מלאים מרינו מכס מלאים 910218 בחיפה.
● מאוד בהזדמנות 1966 ראשונה מכס דגם 22.000 ל"י, 15.000 לא ל"י — מלאים 25404 יום ד' — 053278.

● מכונית המפה 400 הסכו־נית בכולם ומובה מלאים: — 844030.
● מרינו 4, מודל 68, מצוי־נת מלאים 861528 בערב.
● מרינו 68 במצב מצוין מל' 611378 — 16—8 אברהם.
● ב.מ.ו. 1800 מודל 68 + מכס ורדיו מחיר 16.500 מל. 846126.
● פולקסוואגן מסיישן מס־חרי נמוך מודל 1967 מלאים 827880.
● מרינו 4, 1969, יד ראי־שונה. לבנה כמו חדשה + אביזרים מל. 061—2341, או 061—2507.
● אוטל קארס מסחרי 1970. מכס 10 חודשים שמורה מל. 061—4227.
● מרינו מיינור 1962 מזוג + מכס לשנה. במצב טוב. — 724171.
● בהזדמנות מרינו 4 1967 במצב מצוין מלאים 250825 20.00
● פולקסוואגן דגל קבינה — 1970 יד ראשונה במצב מצוין. 958885 הירקון משרד — 16.00
● פולקסוואגן היפוטית 1300 1966 במצב מצוין מלאים 250825.
● מרינו אבי 204 מודל 70 מצב מצוין יד ראשונה. — 16.00 מלאים 854624 בשעות.
● פולקסוואגן קבינה כפולה 1969, אדום נוסעים. מלאים 055—051—060.
● מלאים 64 מסיישן — 18.500 מל. 842138 224677 — 19—21.
● מרינו + 1964 + רדיו מכס לשנה במצב מצוין, — 905614.
● מזדמן! ויקטור 1968 — במצב טוב (בהסכרה לשעבר) 13.250 מל. מלאים 418991.
● פולקסוואגן היפוטית 1302, 1972, מל. 055—01201 — מ־13—21.
● היפוטיה 1300, 1966/12 אמריקאית מכון הדס 15.500 מל. 843712.
● פיאט 850 ספיישל 68/69 מרוחמה 1500 1969 מרוחמה הלך 1004 „אומו מראי" מחסבון 29 מלאים 338317.
● אסקורט 70 יד ראשונה מכס מל. 723488.
● מרינו 4 G5 מכס לשנה + רדיו + שיפוע מכון וכללי 917425.
● מוסיאה מסחרית מודל 68 אוברול + מכס מל. 911856 בעבודה 918934 — בבית.
● היפה 1000 מודל 62 — במצב מצוין ובהזדמנות יצחק הנהגה.
● בהזדמנות מרינו 1000 מצב מצוין. מלאים 829744.
● פיאט 600 די מוף 1964 מצב מצוין. 35593.
● קוסמה 900 1964 + רדיו אחרי אוברול מלאים 919477.
● פיאט 128 1971 מכס 27.000 ל"י מכס דצמבר, 19.700 מל. 914396.
● בהזדמנות לכבירה מרינו 404 מ"ר 1967 מל. 914487.
● אדרי 1972 100 מל. אר. אוטומטי מזגן מכס במצב חדש מל. 632370.
● בהזדמנות מרינו 1000 1969 בטבע מצוין. מלאים 912750 — 055.
● פולקסוואגן מסיישן ורדיו 1970 75.000 ל"י מכס + רדיו מכס מצוין. 749016.
● בהזדמנות ליסקה 1968 12.000 ל"י 60.000 ל"י — 885434.
● מרינו אוטומטי מרינו 1970 ראשונה מכס דגם 22.000 ל"י, 15.000 לא ל"י — מלאים 25404 יום ד' — 053278.

● מרינו 4, מודל 68, מצוי־נת מלאים 861528 בערב.
● מרינו 68 במצב מצוין 611378 — 16—8 אברהם.
● ב.מ.ו. 1800 מודל 68 + מכס ורדיו מחיר 16.500 מל. 846126.
● פולקסוואגן מסיישן מס־חרי נמוך מודל 1967 מלאים 827880.
● מרינו מסיישן 64 מסור דרת לפנות מכונה 17 — 941603.
● דוטסון מודל 1967, מצב טוב מאוד, מל. 059492.
● מרינו 4, 1969, יד ראי־שונה. לבנה כמו חדשה + אביזרים מל. 061—2341, או 061—2507.
● אוטל קארס מסחרי 1970. מכס 10 חודשים שמורה מל. 061—4227.
● מרינו מיינור 1962 מזוג + מכס לשנה. במצב טוב. — 724171.
● בהזדמנות מרינו 4 1967 במצב מצוין מלאים 250825 20.00
● פולקסוואגן דגל קבינה — 1970 יד ראשונה במצב מצוין. 958885 הירקון משרד — 16.00
● פולקסוואגן היפוטית 1300 1966 במצב מצוין מלאים 250825.
● מרינו אבי 204 מודל 70 מצב מצוין יד ראשונה. — 16.00 מלאים 854624 בשעות.
● פולקסוואגן קבינה כפולה 1969, אדום נוסעים. מלאים 055—051—060.
● מלאים 64 מסיישן — 18.500 מל. 842138 224677 — 19—21.
● מרינו + 1964 + רדיו מכס לשנה במצב מצוין, — 905614.
● מזדמן! ויקטור 1968 — במצב טוב (בהסכרה לשעבר) 13.250 מל. מלאים 418991.
● פולקסוואגן היפוטית 1302, 1972, מל. 055—01201 — מ־13—21.
● היפוטיה 1300, 1966/12 אמריקאית מכון הדס 15.500 מל. 843712.
● פיאט 850 ספיישל 68/69 מרוחמה 1500 1969 מרוחמה הלך 1004 „אומו מראי" מחסבון 29 מלאים 338317.
● אסקורט 70 יד ראשונה מכס מל. 723488.
● מרינו 4 G5 מכס לשנה + רדיו + שיפוע מכון וכללי 917425.
● מוסיאה מסחרית מודל 68 אוברול + מכס מל. 911856 בעבודה 918934 — בבית.
● היפה 1000 מודל 62 — במצב מצוין ובהזדמנות יצחק הנהגה.
● בהזדמנות מרינו 1000 מצב מצוין. מלאים 829744.
● פיאט 600 די מוף 1964 מצב מצוין. 35593.
● קוסמה 900 1964 + רדיו אחרי אוברול מלאים 919477.
● פיאט 128 1971 מכס 27.000 ל"י מכס דצמבר, 19.700 מל. 914396.
● בהזדמנות לכבירה מרינו 404 מ"ר 1967 מל. 914487.
● אדרי 1972 100 מל. אר. אוטומטי מזגן מכס במצב חדש מל. 632370.
● בהזדמנות מרינו 1000 1969 בטבע מצוין. מלאים 912750.
● מלאים 1964 בהזדמנות מלאים אדר ב. ראשון לציון 6.000 בטבע.
● מרינו 1964 1100 מכון 70 מכס 9 מל. 25892 בחיפה.
● לכבירה מרינו 404 מוד 1961 מכס 04/225040 17.00
● בהזדמנות אלמר מרינו 1963 מכס אדר ב 1963 מל. 04/721964 — 17.
● מלאים 1600 כיתה 66 מכס 18.000 ל"י מל. 884124 בחיפה 20—18.
● מלאים מרינו מכס מלאים 910218 בחיפה.
● מאוד בהזדמנות 1966 ראשונה מכס דגם 22.000 ל"י, 15.000 לא ל"י — מלאים 25404 יום ד' — 053278.

● מרינו 4, מודל 68, מצוי־נת מלאים 861528 בערב.
● מרינו 68 במצב מצוין 611378 — 16—8 אברהם.
● ב.מ.ו. 1800 מודל 68 + מכס ורדיו מחיר 16.500 מל. 846126.
● פולקסוואגן מסיישן מס־חרי נמוך מודל 1967 מלאים 827880.
● מרינו מסיישן 64 מסור דרת לפנות מכונה 17 — 941603.
● דוטסון מודל 1967, מצב טוב מאוד, מל. 059492.
● מרינו 4, 1969, יד ראי־שונה. לבנה כמו חדשה + אביזרים מל. 061—2341, או 061—2507.
● אוטל קארס מסחרי 1970. מכס 10 חודשים שמורה מל. 061—4227.
● מרינו מיינור 1962 מזוג + מכס לשנה. במצב טוב. — 724171.
● בהזדמנות מרינו 4 1967 במצב מצוין מלאים 250825 20.00
● פולקסוואגן דגל קבינה — 1970 יד ראשונה במצב מצוין. 958885 הירקון משרד — 16.00
● פולקסוואגן היפוטית 1300 1966 במצב מצוין מלאים 250825.
● מרינו אבי 204 מודל 70 מצב מצוין יד ראשונה. — 16.00 מלאים 854624 בשעות.
● פולקסוואגן קבינה כפולה 1969, אדום נוסעים. מלאים 055—051—060.
● מלאים 64 מסיישן — 18.500 מל. 842138 224677 — 19—21.
● מרינו + 1964 + רדיו מכס לשנה במצב מצוין, — 905614.
● מזדמן! ויקטור 1968 — במצב טוב (בהסכרה לשעבר) 13.250 מל. מלאים 418991.
● פולקסוואגן היפוטית 1302, 1972, מל. 055—01201 — מ־13—21.
● היפוטיה 1300, 1966/12 אמריקאית מכון הדס 15.500 מל. 843712.
● פיאט 850 ספיישל 68/69 מרוחמה 1500 1969 מרוחמה הלך 1004 „אומו מראי" מחסבון 29 מלאים 338317.
● אסקורט 70 יד ראשונה מכס מל. 723488.
● מרינו 4 G5 מכס לשנה + רדיו + שיפוע מכון וכללי 917425.
● מוסיאה מסחרית מודל 68 אוברול + מכס מל. 911856 בעבודה 918934 — בבית.
● היפה 1000 מודל 62 — במצב מצוין ובהזדמנות יצחק הנהגה.
● בהזדמנות מרינו 1000 מצב מצוין. מלאים 829744.
● פיאט 600 די מוף 1964 מצב מצוין. 35593.
● קוסמה 900 1964 + רדיו אחרי אוברול מלאים 919477.
● פיאט 128 1971 מכס 27.000 ל"י מכס דצמבר, 19.700 מל. 914396.
● בהזדמנות לכבירה מרינו 404 מ"ר 1967 מל. 914487.
● אדרי 1972 100 מל. אר. אוטומטי מזגן מכס במצב חדש מל. 632370.
● בהזדמנות מרינו 1000 1969 בטבע מצוין. מלאים 912750.
● מלאים 1964 בהזדמנות מלאים אדר ב. ראשון לציון 6.000 בטבע.
● מרינו 1964 1100 מכון 70 מכס 9 מל. 25892 בחיפה.
● לכבירה מרינו 404 מוד 1961 מכס 04/225040 17.00
● בהזדמנות אלמר מרינו 1963 מכס אדר ב 1963 מל. 04/721964 — 17.
● מלאים 1600 כיתה 66 מכס 18.000 ל"י מל. 884124 בחיפה 20—18.
● מלאים מרינו מכס מלאים 910218 בחיפה.
● מאוד בהזדמנות 1966 ראשונה מכס דגם 22.000 ל"י, 15.000 לא ל"י — מלאים 25404 יום ד' — 053278.

● לכבירה משאית תלכו מר־ל 1969 אחרי אוברול, מל. 00/740149.
● פולקסוואגן היפוטיות 1964 יד ראשונה 125.000 ק"מ מכס לשנה, 12.500 לירות, 264874 17.00—8.30
● מוסיאה משופצת, הכמות מרובלת, מוכנות „מוסיאה ריבולי" חגיגי אייל־לון (ע"י אחות רכבת דרום לשעבר), 625112, 625732 מל.
● החלף מכוניתך הישנה ב־מוסיאה 1973 המתרש בתנאי תשלום מצוינים, מוכנות „מוסיאה ריבולי", חגיגי אייל־לון (ע"י אחות רכבת דרום לשעבר) תל־אביב, מלאים — 625112, 625732.
● מוסיאה משופצת כולל מכס לשנה, אחריות מוכנות „מוסיאה ריבולי" חגיגי אייל־לון (ע"י אחות רכבת דרום לשעבר) תל־אביב, מלאים — 625112, 625732.
● לכבירה בהזדמנות הרוסי מל. 625112, 625732 — 625112.
● מוסיאות חדשות 1973 הלוה הראשונה, הזמנה מר־קבלו ב„מוסיאה ריבולי" חגיגי אייל־לון (ע"י אחות רכבת דרום לשעבר) תל־אביב, מל. 625112, 625732.
● מוסיאה סברים, כולל דוכס 1970/71 משופעות הר־עבות בעלות ראשונה ע"מ זר קבוצה, בהזמנה „מוסיאה ר־בולי" חגיגי אייל־לון (ע"י אחות רכבת דרום לשעבר), 625112, 625732 ת"א, מל. 625112, 625732.
● תרשה! כולל דוכס הרלוסים 1973 מכונית היקרה של מר־אומוטרים הדרו לחרשם „ריבולי" מכוניות, חגיגי אייל־לון (ע"י אחות רכבת דרום לשעבר), 625112, 625732 — 625112.
● נים חדש 1973 מכירה מיידית תנאי תשלום נוחים. מכוניות „ריבולי", חגיגי אייל־לון (ע"י אחות רכבת דרום לשעבר), 625112, 625732 מל.
● נים חדש 1973 מכירה מיידית תנאי תשלום נוחים. מכוניות „ריבולי", חגיגי אייל־לון (ע"י אחות רכבת דרום לשעבר), 625112, 625732 מל.
● כלכתבוקסר 4 תרשים נר־זעים חם 30 חולון כרמלה רביע.
● בחמשים דובר־סנים. מגיל 6 חדשים עד 1½ רצוי שחו־רים. מל' 558825.
● כלב קולי עם תעודת יר־חסין 614268 לבקש רגמה.

בת־ספר ושיעורים

● בוגרת אוניברסיטה נותר־נת שיעורים בפרטים באנג־ליית באזור ר"ג מל' 721690.

רהיטים

● רהיטי דגמר לסגנון מר־רדי עבודה עצמית בפחירים נוחים. „רהיטי־עמיה" רענן 24 ת"א מל' 822476.

הודעות לציבור

מכרז מס' 164/72
משרד החקלאות
המחלקה לבנסים,
ביגוי ומשק

מוזמנות בזה הצעות מחיר־רים למכירת יבול של עגמי־רוסקוס משקל של כ־600 מ"ר מחוות הגני, ע"י מרדכי רד־מין בעמק חפר.
פפרים ומופס השתתפות ב־מכרז אפשר לקבל במחלקה לבנסים ביגוי ומשק, משרד המחלקאות, הקריה תל־אביב, רח' ד' בית מספר 310ב' חדר מספר 8 כל יומות השבוע בשעות העבודה.
את ההצעות יש להגיש במע־טפה סגורה אשר עליה יש לרשום „מכרז 164/72" ולהכ־ניסה לתיבת ההצעות הנמ־צאת בשערי המחלקאות המר־לקח לבנסים ביגוי ומשק, הקריה תל־אביב רח' ד' בית מספר 310ב' חדר מספר 8 כל יומות השבוע בי־שעות העבודה.
מועד אחרון להגשת ההצעות הוא ב־2/11/72 שעה 11.00 אין משרד המחלקאות מתחייב לקבל את ההצעה הזולה ב־יותר או כל הצעה שהיא.

מכרז מס' 165/72
משרד החקלאות
המחלקה לבנסים,
ביגוי ומשק

לכבירה 6 ראשי בקר, מוכ־לאים חרסורד, כוללות:
1. 6 עגלות, בשקל ממוצע 150 ק"ג, מספריהן הן: 24/2432332, 27/2432315, 25/2432346, 132/2432398.
2. 1 פרה, בשקל ממוצע 430 ק"ג, מספרה: 101/2476109.
את הכל ניתן לראות בתחנת נסיונות נוהיעמ בכל יומות העבודה בשעות העבודה.
על הזוכה יהיה להוציא את הבקר בו זכה במכרז תוך 14 יום מיום כלות הכתבה על המכרז.
בכירה ולא יוציא את הבקר תוך פרק זמן האמור, יהיה חייב לשלם לממכלה כר של —25 ל"י לכל ראש בקר לגבי כל יום של איחור ב־הוצאת הבקר כאמור, אולם אין באמור לעיל כדי לפגוע מהממכלה מלמסור את הבקר לאדם אחר, במקרה של איחור כאמור ומלחבוע מהזוכה כל נזק שיגרם לממכלה בעקבות זה.
השקילה ומסירת הכל הבקר תעבה בתחנה נסיונות נוהיעמ יפר בתאום לנוהגים המקר־בלים.
על המציע להגיש את הצעת המחיר ל"ג בשקל חי לפי סוג בנמדר.
על המציע להכניס את הר־הצעה במעטפה סגורה אשר עליה יש לרשום מכרז מס־מר 165/72 ולהכניסה לתיבת ההצעות הנמצאת בשערי המחלקה לבנסים, רח' ד' בית מספר 310ב' חדר מספר 8 כל יומות השבוע בי־שעות העבודה.
את ההצעות יש להגיש ב־מעטפה סגורה אשר עליה יש לרשום „מכרז 165/72" ולהכ־ניסה לתיבת ההצעות הנמ־צאת בשערי המחלקאות המר־לקח לבנסים ביגוי ומשק, הקריה תל־אביב רח' ד' בית מספר 310ב' חדר מספר 8 כל יומות השבוע בי־שעות העבודה.
מועד אחרון להגשת ההצעות הוא ב־2/11/72 שעה 11.00 אין משרד המחלקאות מתחייב לקבל את ההצעה הזולה ב־יותר או כל הצעה שהיא.

מכרז מס' 166/72
משרד החקלאות
המחלקה לבנסים,
ביגוי ומשק

מוזמנות בזה הצעות מחירים לאספקת 750 עגלים מרי־זיים־ישראליים:
1. עגלים מהעגלים הנ"ל בגיל 15—30 יום ובמשקל לא פחות מ־50 ק"ג.
2. שני עגלים מהעגלים הנ"ל בגיל 7—15 יום, ובמש־קל לא פחות מ־40 ק"ג, ואם מקת כל עגלים פחי לערר־לה פרוזן) במשקל לא פחות מ־50 ק"ג.
על העגלים להיות במצב בריא אותי טוב. האספקה היא לי הנגע בכיוסות בזה יפר, עד 18.12.72.
בפרט ומופס השתתפות ב־מכרז אפשר לקבל במחלקה לבנסים ביגוי ומשק, מפרח המחלקאות, הקריה תל־אביב, רח' ד' בית מספר 310ב' חדר מספר 8 כל יומות השבוע בי־שעות העבודה.
את ההצעות יש להגיש ב־מעטפה סגורה אשר עליה יש לרשום „מכרז 166/72" ולהכ־ניסה לתיבת ההצעות הנמ־צאת בשערי המחלקאות המר־לקח לבנסים ביגוי ומשק, הקריה תל־אביב רח' ד' בית מספר 310ב' חדר מספר 8 כל יומות השבוע בי־שעות העבודה.
מועד אחרון להגשת ההצעות הוא ב־2/11/72 שעה 11.00 אין משרד המחלקאות מתחייב לקבל את ההצעה הזולה ב־יותר או כל הצעה שהיא.

● ב„ארז" השכרת מכונדים ר־מרמוות (תנאים מיוחדים ל־תעלמות) „ארז" תחנת רכבת אלנבי ורוב ת"א מל. 268054.
● „מיזרל טורס" — השכרת מכוניות בתחירי מחיר זו־לים, החל מ־50 ליום מל. 57388 בזיחות 10 ת"א.

מציעים למכירה

● לכבירה 2 צמיגים כחו־רשים (חדש) 25×17.50 — 06/862787.
● בהזדמנות עגלת תינוק מג במצב מצוין מלאים — 770597.
● גובלן „יפה עבודת יד, 150×180 ת.ד. 28456 ת"א.
● מקל בית תשיפה מתגנין למכור מכונת אסמרטו, המצ־מצב מוב מלאים 077—77762. מל' רוגא שיגיים שניהם ב־
● לכבירה בהזדמנות הרוסי כלון במצב מוב. מלאים — 350668.
● בהזדמנות! מכונת ייבוש שיער וציור לסמרת מל. — 751970.

רוצים לקנות

● קונים מלה קליפה ובמ־חון דיין שורות רוטשילד 10 תל־אביב.
● מלות קליפה ובמזון מר־למים מחירים נבוהים „בר־חון" ליליינבלום 48 ת"א.
● „חלובה" קונה רהיטים משומשים ירושות פרינ־דים בסמוך 574241.
● מעונין בשולחן ביליארד לקראמבולים מל. 823487 ב־ערב — 444037.

חיות בית

● כלבתבוקסר 4 חדשים נר־זעים חם 30 חולון כרמלה רביע.
● בחמשים דובר־סנים. מגיל 6 חדשים עד 1½ רצוי שחו־רים. מל' 558825.
● כלב קולי עם תעודת יר־חסין 614268 לבקש רגמה.

בת־ספר ושיעורים

● בוגרת אוניברסיטה נותר־נת שיעורים בפרטים באנג־ליית באזור ר"ג מל' 721690.

רהיטים

● רהיטי דגמר לסגנון מר־רדי עבודה עצמית בפחירים נוחים. „רהיטי־עמיה" רענן 24 ת"א מל' 822476.

הלואות

● 2000 ל"י מיידית לעובדי מדינה, צבא וציבור. מלאים: 448085.
● לבעלי ורובשי רכב מרמי הלוואות בתנאים נוחים! — 288764.
● לעובדי מרינה הלוואות נוחות שרות מהיר 288764.
● נותנים הלוואות לעובדי מדינה ולקבוצים מלאים — 614113.
● 2000 במזומן וכיד לעוב־די צבור צבא וכוסרות — 58840.

שרות

● שיפוציאנו אינוסלציה חמ־מל, בניה חרסינה (וניקיון) 844856 מאיר.
● „מבריק" מלשים ומב־ריקים מרצפות ומם וגקיון יסודי. 243224.
● מסמים מכורה והדבקה מיצוצים, צביעה ומיוה, מ־חיצות דקורטיביות, מחירים נוחים אחריות מלאה, מלא־מם כבר וייאמו 21 מלאים 857948 חלון.
● מקבל עבודות מיוחדות הריסה בניה, שיגיים ומנו־מות דירות מאחריות מלאה ובביצוע מעולה לוי אברהם 332009.
● מכירה מכונות מכל ה־רמה במחירים הנבוהים ב־שוק „המכונראמסמיין" — אלנבי 166 תל־אביב 332009.
● מעונין בסכר אמריקאי כמן ומכשיר מל' 971063.
● מעונין ברגע 16 או 12 מכשיר! 04/332887 1971/2.

אופנועים וקטנועים

● ב.מ.ו. 1932 מכון 1963 עם מירה ב־13 87301.
● הסה 150 דגילה 1967 במצב מצוין 290100 בערב 250619.
● בהזדמנות — מילון לה־הסכר מ־2 ומ־4 — מל' 248233 ירושלים.
● לכבירה מילון מלאדר 11 בדרים מיוחד מל' 671137.
● מילון 1972 לכבירה בהר־דמנות „עבר מרמיעיר" 11 ת"א בשעות העבודה.
● הסה 50 1971 מכס ל־עבודה הרבה מל' 576044.
● אבו אם, הסה 67 מכס 10־ל חודשים 919636 כיב ב־ערב.
● לכבירה — הרבה קרמה מכון בעזרת ר.ב.ו. — ה־יחידה הראשונה ל־ע משרד המזונות. לשעב: „הסה דגיל לסיכון, לכזכיסקי 48 מלאים: 241641, וכל הכל מכיב.
● מיכם כולל 68 אחריות 3.000 ל"ל מל' 171.
● „מוסיה" — מל' אם יהי מוכרחות נקבה עבור מכונה המלאה מלאי „ריבולי" מכונה, הרבה מ־ריבולי, מכונה מלאה ל־ריבולי, מלאי מלאים.
● לא מוכרח! מילוים חמ־שים, „חדל לסיכוים", תל־אביב, דרך מתנ־תקות 100, מלאים 21578.
● רגים + מירה מיבולים + מכס + מכון רוח, כ"ל—14 — 615657, ובערב — 768225 המלאים ב תל־אביב, אריה.
● בהזדמנות! ומכה 150 + מכס, 1967, מצב מצוין, מחיר אחרון — 950, 32954 המים.
● הוכרח „מיי מה מיום 1972 חדש לגמל מבוקה לחו"ל, מל' 224435 ב־10—22.
● אבנים „מיומנים", מצוינים, 3 מ"מ, — 2.000 בבוקר ומ־02/528570 — 20.00
● לכבירה קבינה + מירה מכ. 470131 מל' הבוה „מס' 66" מל. 820631 לבקש חיים.
● הסה 50 במצב מצוין — מלאים: 862570 ב־16—18.
● לכבירה 68 מצב מכני מ־צוין שנה מכס 754546.
● בהזדמנות מילון 62 לדגל נוסח „בריטאי" 90 מאיר 520808.
● ראלי 60 במצב חדש מכס לשנה מל. 612327.
● הסה 66 מצוינת עם אביזר־רים מל. 762019.
● הסה מסרינים 71 בתשלום נוחים! „מכונל" בר־מלכון 123 בבעיתים מלאים: 724270 בשעה 16—18.

השכרת רכב

● בקר מוכר מכוניות מ־60 ל"י לרוב 855 הנבלת מילון מסמיים מיכשוס יומים מל' 251968.
● „אוטו" — השכרת מכו־ניות חדישות. אמריקה, קאר מרי, מולקסוואגן מלאים 01892 נמלה מיכשוס 20 לשעה.

מקררים

● 38.5061 מקרר מקרר מר־שמשים משלם מחיר נבוה 827061.
● מחיר מוכן עבור המקרר המשומש שלך. מלאים — 834535.
● מקררים משומשים מ־150 ל"י בהזדמנות מכל לימוח „עורור לוינסקי" לוינסקי 102 תל־אביב 829664.
● בהזדמנות מרינ"ידר 8 ב־מצב מצוין — 250, 335064 ב־16—20.

נופש

● מלון גרמהלר נתניה מל' 053—23913 כפר, נופש, הב־ראה זירה רבא בחדרים מ־עוארים עם שרותים עצמיים מכסיון מלא החל מ־80 ל"י.

תנורי חמום

● מיכום דיחוי תנורי — „המסלר קוטרמרים" לי־מאר אבר־נבירול 70, 224945.

כלי נגינה

● מסמרים חדשים ומשומ־שים נימרות ואורגנים מכ־תר גדול, תנאים נוחים מל' נים, דיזנגוף 125 מל' — 220808.
● מערכת תופים „מרפיי־מ" משלמת, לדגל נסיעה לחו"ל, 224455 מ־10—22.
● לכבירה מסמתר במצב מצר יין 04/920267, בין השעות 19.15—20.15.
● לכבירה מסמתר ספרים 1900 ל"י, מלאים: 987591.
● מסמתרים מובהרים בר־נות מחיר אוזנות יש מן ה־יבוזן לצרכו, בבמטיין מסיוויי אבר מאנס, הגלה, שיפל קרמר, הוגרים, גם יבוא מחוץ מסמים, מבה ל־ביום"ם המקצועי מלאים — ירושלים בורש.2, 223796 ת"א זמנוחה 36 282989.

מכונות כתיבה

● השאלה מכירה ותיקונים, דיין שורות רוטשילד 10 מלאים 58046.

צילומים

● כבצע הגדלות 24—30 ר מעלה מסרמים צבעוניים על־ניר מסי אקבא קולור, ביצוע ברמה בינלאומית, מלאים — 04—910561.

שידוכים

● בחור נאה 170/27 מחפש אשה בגילים בין 23—35 — ת.ד. 2008 רמת־גן.

השקעות

● רוחים עד 40% בערבויות של פורמרות לבנות ל„בלוי" תל־אביב הרצל 7 רק בין 4 ל־6 אחה"צ עם חצות מוערא זוז.

חקלאות

● שרות תיקונים לרחבות, דיזל! הכלים חלאים בנוגע ראשל"צ, רח' ירושלים 58.
● לכבירה שייקר נוזל מסוג „בולר" + מרילר מוחאם ל"ל 165 — 053—23774.

טלוויזיה

● חיים תיקון מלוויזיה ל־מסבה באינטרסטרוניקס מל' ת"א 243006.
● „אקסרו־מל" תיקוני מל־ויזיה הרבה וכיסוק אנט־נות 822077.
● „מאנא" מכונות כלליות ל־ישראל, מבצה לבעיות ל־תיקוני מלויזיה „מאנא" — כבר מלכי ישראל 17 ת"א מל. 236517, 246318, 222633 המוכנות אינה אחראית לכ־מבצה אחרת בגוש דן.

שונות

● בירומכיבה — מכונות כתיבה וחישוב, מכירה ותי־קונים והשכרה, אלנבי 94 — 613628.

ביטוח

● ביטוח מיידי לכל סוגי רכב מלאים 614135.

לבית־חליב כרוניים „בית־הסלע" חד — חשרון
דרוש
אח לילה
— תנאים מכבדים מכמהים —
בדבר פרטים להתקשר בשעות הבוקר לטל': 924239.

למושב בית־שערים
דרוש
מנהל־חשבונות
בעלי כשרים מתאימים.
שתבקשים להגיש הצ־עותיהם עד 22.10.72, בכתב עם פרוט נסיון וקורות חיים למוכירות מושב בית־שערים, דאר בית־שערים.

דרוש
מנהל חשבונות
בעל נסיון
לפנות בכתב בציון פרטים אישיים ומשכורת נדרשת לת. ד. 2082 לכס' 101.

המועצה האזורית מרחביה
מפנש מרחבים ד. ג. נגב
טלפון: 057—93051, 93014
דרושים
1) לבית כפר אזורי חדש מבלמי מרחבים דרושים מורים ומורות לכתה ג, וכתה ד'.
2) תנאים מיוחדים למורים המתאימים.
3) המעוניינים יפנו מיד במשך היום לטלפון הנ"ל למנהל מחלקת החינוך ובערב לביתו. לטלפון 057—93176.

מכבי רב ת. שרבוב, יחיד המועצה

דרוש
מנהל חשבונות
בעל נסיון
לפנות בכתב בציון פרטים אישיים ומשכורת נדרשת לת. ד. 2082 לכס' 101.

דרוש אדריכל(ית)
3 שנים נסיון לפחות
א. פולצ'ק ושות'
טל. 264670

למוסד צבורי אדצי
דרושים
גובים
הכישורים הדרושים:
* שליטה בשפה העברית, שפות נוספות — יתרון.
* בעלי רכב פרטי.
* עדיפות תנתן לבעלי נסיון קודם.
* מקום העבודה: אזור תל־אביב והסביבה.
מועמדים יפנו בכתב יד עם ציון קורות חיים ונסיון עבודה קודם לת.ד. 2306 תל־אביב, עבור מס' 113.

דרוש
מנתחי מערכות
בעלי נסיון רב ורחב בתכנון ורקע חזק בתכנות
עדיפות תנתן לבעלי נסיון במערכות UNIVAC גדולה ומהיות ומערכת ON-LINE/REAL-TIME.
בא להתקשר לקבוצת ראיון ל־53714, (03)58934 מתמדים מהמנים מבקשים. להביא עמם: — תולדות חיים, נסיון עבודה מפרט המלצות מקצועיות ואישיות.

לגוטקס מודלים בע"מ
דרושים
* מנהרה לבני יח
* תנאים לאנשים
2 כתפים וחצנו.
להתקשר טל. 37725

דרוש
עוזר למנהל המשק
לתפקיד אחראי הכרוך בטפול בנוע־אי תקציב, תמחיר, מכסים, מיס־ובמנה.
* הכישורים: השכלה אקדמאית מלו־בלמלה.
* עדיפות לבעלי נסיון במפעל תעשיי־
מעמדים מתאימים, הושבי ירושלים, יפ־מתבייד בצרוף קורות חיים ונסיון קו־לת.ד. 3336 ירושלים מבוד „בלבלון.
מודיות מובטחת

לחברת יצוא
דרוש
1) מנהל חשבונות
סוג ג'
2) שליח
נא לפנות לת. ד. 3294 ת"א

אנקו
חברות אלקטרוטכנית ישראלית בגוש דמרון
דרושות
1) מרכזנית
לעבודה בשעות אחה"צ בין השעות: 14.30—19.00
2) מקידה - כתבנית
עברית—אנגלית
ליום עבודה מלא.
לחברה להתקנת רמזורים
דרושים
מנהלי
עבודות
1) מנהל חשבונות
סוג ג'
המפעילה מכונה N.C.R.
הערה באשדוד או בסביבה.
2) מחסנאי מכני
ידיעת השפה העברית הכרחית.
3) מחסנאי
ידיעת השפה העברית הכרחית.
לעבודות חוץ
נא לפנות בכתב לת.ד. 16194 ת"א, „עבור מנהלי עבודה".
מודיות מובטחת

Metz
מכשירי מדידה־חשמל (ישראל) בע"מ
ת"א, רח' בראבמיר 3, טל. 307862
דרושות
עובדות
למפעל להרכבת טלוויזיות
תנאים טובים למתאימות
לפנות למחלקת המפעל בשעות העבודה, לפי הכתובת הנ"ל.

דרוש
מנהל חשבונות
בעל נסיון מוכח בהנהלת חשבונות, ניהולם, אל־ל, דרוש עם מחשב.
נא לפנות בכתב יד לת. ד. 33157 ת"א עבור מס. 600.

כמדגימה מוכרת
האם ברצונך להרוויח 800 ל"י או יותר לחודש?
לחברות אמפיסל דרושות מדגימות לבטנת סריגה ותפירה. לבחורות מתאימות תנאים מצויינים.
לקביעת ראיון נא להתקשר:
תל אביב 233227/8/9 ולבקש את כרמה.

דרוש
עוזר למנהל חשבונות
בעל נסיון מוכח בהנהלת משפחתית ניהולים, אל־ל, דרוש עם מחשב
נא לפנות בכתב יד לת. ד. 33157 ת"א עבור מס. 600.

דרוש
מנהל חשבונות
בעל נסיון
לפנות בכתב בציון פרטים אישיים ומשכורת נדרשת לת. ד. 2082 לכס' 101

דרושה
מזכירה מנהלית
כתבנית
רספונדנטית
לשלמת מאגלית
הדרשתית
לעבודה חלקית 3
ימים בשבוע מ־9 ל־14
פנות בכתב ת.ד. 129
תל־אביב

למשרד עו״ד
דרושה
פקידה
מלפונית
אחרי צבא
עם ידיעת אנגלית
ליום מפורל
להתקשר 50256 ת״א

עדינה
עיר־צבי
תעשיות מיטות
ומזרונים בע״מ
ניר צבי

דרוש
מחסנאי
בעל נסיון במפעל תעשייתי
לפנות טל. 965650 לאברהם

Metz
מלאי־יחידה ומכשירי־השמעה (ישראל) בע״מ
חל״א, רח׳ בן־אליעזר 8, תל־אביב

דרושים
- טכנאי מכונות כביסה
  לעבודה במחלקת שירות חוץ
- טכנאי מכונות כביסה
  לעבודה בבית המלאכה לתיקונים
- פקידה טכנית
  למערכת השירות לטלוויזיות
- פקידות קבלה
  למחלקת השירות
- בחור אחראי עם קטנוע
  לאחר שירות צבאי, המטפל לבצע פירוזים וקניות

— ■ —
תנאים מובים למתאימים
— ■ —
לקביעת ראיון נא לפנות טלפונית 30762 אל מר הדס.

דרושה
שמרת להה״ח
עם נסיון וידע בניתוח כרטסת מלאי.
לפנות בכתב אל
בנעון אלקטרוניקה
החשמונאים 105 ת״א

ליצירת יחודית יצרני
קונפקציה לצעירות
דרושות בחורות
לעבודות יד. אריזה,
וביקורת איכות
לפנות: כל יום יצירות
יחודית בע״מ. שביל
המעפל 4 קרית המלאכה
תל־אביב. אוטובוס
מס׳: 96, 94, 93, 92,
91, 17, 1. אל גב׳ לאה.

חברה לעמילות מכס בת״א
דרוש פקיד
לנהול מחלקת שחרור
על המועמד להיות בעל מקצוע
מעולה במוג
בפרטים לפנות לת. ד. 20051 ת״א
למספר 1206.

הצעת משרה
למדריכת חוג למלאכה
במועדון קשישים בטירת הכרמל
מבוקשת מדריכה בעלת נסיון ידע במלאכה
לריכוז חוג למלאכת יד.
המשרה היא במסגרת מועדון הקשישים המקומי בטירת כרמל.
החוג יועבר כרגע בימים ב׳, ה׳ בשעות 3 עד 5 אחה״צ עם אפשרות להחליף ליום א׳.
המדריכה תחשב כעובדת המועצה המקומית ושכרה ישולם ע״י המועצה.
התשלום הוא עפ״י —.7 ל״י לשעה + השתתפות בנסיעות.
על תלמידות החוג המעוניינות, להתקשר טלפונית למועצה המקומית, לשכת הסעד, טלפון 941851 על מנת לקבוע פגישה עם שושנה — עובדת קהילתית.
לשכת הסעד מועצה מקומית טירת כרמל

דרוש
מנהל חשבונות עצמאי
בעל נסיון
נא להתקשר בטלפונים — 621561
לקביעת ראיון.

לחברת
השתירה
דרושים
לסניף חיפה
נהגי אוטובוס
לעבודת לילה — תנאים מובים
עבודה קבועה (אפשרי גם זמנית)
— * —
לפנות לסניף חיפה — דרך העצמאות 19
בכל יום משעה 08.00—18.00
לאחר שעה 18.00 — טל. 232449
— ● —
פניפים בכל רחבי הארץ
שאירה אבטחה חקירות
מערכות אבטחה

דרושים
מדריכים / מדריכות
לעבודה עם נוער
(במשרה מלאה כלבד)
לפנות בכתב ת. ד. 303,
מדריכים לרי — מוסן.

למשרד מהנדסים לתכנון קונסטרוקציות
דרושים
1) הנדסאי/ת
2) שרטט/ת
פרטים מובטחת
אנה טלפונים 257779—447905 תל־אביב
בשעות העבודה

מפעל מזון בפתח־תקוה
דרושים
מחסנאי טכני
מסגרים כלליים — עוזרים ומעולים
מפעילי מתקנים — לעבודה במשמרות
נא לטלפן בין השעות 8.00—17.00
ל־911578

לחברה תעשייתית בתל אביב
דרושה
מזכירה - פקידה
לכת בשפות אנגלית וצרפתית, כתיבה מהירה ב־2 השפות. רצוי ידע מהנהלת חשבונות. תנאים מעולים למועמדה המתאימה.
עמדות חפנינה בכתב יד לת. ד. 5083 ת״א
מודיות מובטחת

לבית חרושת „תבורי—קריסטל״
בבת־ים
דרוש
חשמלאי
אחזקה
(בעל רשיון)
לפנות לטלפון 864111, תל־אביב.

דרוש
מנהל חשבונות
פנסיונר/ית — שעות נוחות
תנאים מובים.
— ● —
לפנות בכתב לת. ד. 23107 ת״א עבור א. ס.

הכיתה״ם הימי
„אורם״ אשדוד
דרוש
מרכז פנימיה
לתחום התפקיד:
ניהול ריכוז הפעילות החברתית והתרבותית בפנימיה (בנוסף לשעות הלימודים).
טיפול בקורסים ובהפלגות וכן בנוכחים קדם־צבאיים בבית״ס.
אחריות לנושאי משמעת וכיוצר בבית״ס.
הפעלה סגל הפנימיה (מדריכים, חונכים, אמהות בית, סגל רפואי וכו׳).
כישורים הדרושים:
1. השכלה על־תיכונית (רצוי בתחומי החינוך והסוציולוגיה).
2. רקע פדגוגי ונסיון הנוכי כל 3 כנים לפחות.
3. נסיון ניהולי (רצוי נסיון קודם בעבודה דומה).
התפקיד כרוך בגורים באשדוד.
כל המועמדים לפנות בכתב (בצרוף קורות חיים) לכתמל ב״ה״ס, ת. ד. 81, אשדוד.

למשרד רואי חשבון
דרושים
בחיפה
א. פקידי בקורת ומנהלי חשבונות
ב. טלפוניסטיות
בתל אביב
פקידי בקורת
לפנות טלפונית בחיפה 662154
בתל־אביב 53224, 50355

למפעל מתכת גדול בירושלים
דרושים
טכנאי ייצור
לתפקיד מקנין הכרוך בפיתוח ותהליכי ייצור, ארגון מחסנים והשגורה פנימית, קביעת חקרי זמן וכו׳.
מובטחים תנאים מובים.
מועמדים מתאימים יפנו בכתב לת.ד. 3336 ירושלים ויפרטו קורות חיים ונסיון קודם.
מודיות מובטחת

עירית חדרה
דרוש פסיכולוג - חינוכי
דרישות התפקיד: פסיכולוג מוסמך (מ.א.) או על סף קבלת מ.א. עדיפות תנתן לבעלי נסיון בעבודה מעשית
הדרגה בהתאם לכישורים
היקף המשרה ¾-½ משרה.
המעוניינים מתבקשים לשלוח הצעותיהם בכתב בצירוף קיצור תולדות חיים, תעודות והמלצות אל מזכיר עד יום 25.10.72.
דב ברזילי, ראש העיריה.

דרוש/ה
פקיד/ה
למחלקת החביעות
נא להתקשר טלפונית אל: הפניקס הישראלי חברה לבטוח בע״מ טל. 623362 למר זינגר.

האוניברסיטה העברית בירושלים
מיים לחקלאות ע״ש לוי אשכול — הפקולטה לחקלאות ברחובות מחייע על משרות פנויות של:
מנהל חשבונות — ½ משרה
מכרז מס׳ 330/72
תיאור התפקיד — רישום מסמכים חשבונאיים במערכת הנהלת חשבונות תקציבית והכנת עקרונות יומן; התאמות שוטפות והשוואת רי״ח שונים עם הנהלת המרכזית בירושלים; קיום ברורים הקשורים לתקציבי מחקר והכנת מצבי חשבון ודיווחים מקופתיים; בדיקת חשבונות ספקים והוראת תשלום וקיום כימוי תקציבי לתשלומים ולמנויים.
דרישות התפקיד — השכלה תיכונית; סוג ג׳ בהנהלה; נסיון קודם בעבודה בהנהלה; ידיעה סובה בשפה העברית וידע בסיסי בשפה האנגלית; כתב יד קריא.
הדרגה — יא—יג בדירוג האחיד.
פקיד רישום (ציוד ואספקה) — ½ משרה
מכרז מס׳ 355/72
תיאור התפקיד — טיפול בדרישות לאספקה וציוד; מעקב אחר ביצוע המכרות בארץ ובחו״ל; רישום וסימון ציוד להוראה ומחקר; ניהול כרטסת ציוד וטיפול בקטלוגים; מעקב אחר חוזי שירות; תחזוקת רשומות והכנת דו״חות לפי הצורך.
דרישות התפקיד — השכלה תיכונית; ידיעה סובה של עברית ואנגלית (רצויה יכולת הדפסה); הכרת סוגי הציוד והמיכשור שבשימוש. הפקולטה התמצאות סובה בטיפול בקטלוגים ובניהול כרטסת.
הדרגה — יי—יא בדירוג האחיד.
על המעוניינים לפנות בכתב בצרוף תולדות חיים עד תאריך 27.10.72 אל הפקולטה לחקלאות, ת.ד. 12, רחובות ולציין על המעטפה „מועמד למשרה מס׳...״ (בהתאם למספר המצויין בראש המכרז המבוקש).

חברה
מסחרית
ארצית
מתפשת
באזור תל־אביב
מנהל/ת חשבונות
מועמדים מתאימים מתבקשים לפנות בכתב בציון נסיונם המקצועי וגילם לת.ד. 8272, תל־אביב עד ליום 31.10.72.

מודיעין אזרחי בע״מ
אגף הבטחון והאבטחה
דרושים:
1. בתל־אביב:
שומרים לעבודת ליזה
2. בירושלים:
שומרים ושומרים יומם ולילה
אחרי שירות צבאי, או משטרה ישראל.
המעוניינים מתבקשים לפנות ישירות למש־רדי החברה בתל־אביב בגיבי הדר דפנה
שד׳ שאול המלך 41
בירושלים, רח׳ בן יהודה 12.
קבלת קהל בין השעות 08.00—16.00.

לחברת בטוח ישראלית דינמית
דרושים
1. חשב פוליסות
בענף אלמנטרי
2. בוגר תיכון
לאחר שירות צבאי לעבודות כלליות
3. פקיד
בעל נסיון בעבודות חכנה למחשבה
שעות העבודה רצופות, שיכויים טובים להור קדמות לפנות בכתב בציון קורות חיים ונסיון קודם, לת.ד. 987 ת״א ולציין את המשרה המבוקשת.
LA NATIONALE
חברה ישראלית לבטוח בע״מ

דרושים לנו
דחוף
1. מכונאים מכל הסוגים לרכב בנזין
2. הנדסאים של מכונות (מכוניות)
3. מכשירן לתקון כלים פניאומטיים (כלי אויר)
לפנות למחלקת כח אדם אוטוקרס בע״מ
טירת הכרמל

למשרד בתל־אביב
דרושה
פקידה כללית
כתבנות עברית, רצויה ידיעה באנגלית
ליום עבודה רצוף
לפנות בכתב ת.ד. 4979 תל־אביב

דרוש
מהנדס בנין
בעל כושר ניהול צוות עובדים
המועמד חייב להיות בעל נסיון כתמנון ופיקוח.
נא לפנות בכתב לת.ד. 22140 ת״א, עם פירוט הנסיון.

דרושים
מסגרים
ורתכים
נא לפנות בין השעות 8.00—16.00
ל„אדרל״ בע״מ —
רחוב בצלאל 7 רמת־גן (מאחורי בורסת היהלומים) טל. 738115-6

למפעלנו החדש בחולון
דרוש
טכנאי גנרטורים
צעיר
מנוי בי״ס מקצועי, אחרי שירות צבאי
עדיף בעל נסיון קודם
בגנרטורים קטנים בצה״ל
תנאים מובים ● אפשרות לקידום מהיר בעבודה
□
לקביעת ראיון נא לטלפן לשטל בע״מ, 745735 בשעות 16.00—18.00

למוסכי „הדר״ בע״מ
המוסך המרכזי של AUDI NSU
דרוש
מכונאי מעולה
בעל תעודת הסמכה לתפקיד של סדרן מעולה
*
למתאים מוכמחים תנאים מובים!!!
נא לפנות אישית: מוסכי „הדר״ בע״מ
הרצליה, אזור התעשיה, רח׳ שנקר,
טל: 937474/5

דרושים
בני רוקחים
(אחרי צבא)
וסטודנטים
לפרמקולוגיה
לסקר פרמקולוגי כשלש העיים הגדולות.
המעוניינים מתבקשים לפנות תוך שבוע לטל. 254315 עבור סקר פרמקולוגי.

למפעל מתכת גדול בירושלים
דרושים
* חרט מעולה
לעבודתן חרטות במחלקת המכלאים האחוקה של המפעל.
באים בחשבון אך ורק מועמדים בעלי נסיון־רב במקומות.
* מסגרים מכנים בכירים
לעבודה במסגרית המכלאים של המפעל.
מדרש נסיון קודם בייצור מכלאי חיתוך, כבישה ומשיכה.
* מסגרי אחזקה מנוסים
לעבודות אחזקה ופיתוח במפעל.
מדרש נסיון קודם בעבודות קונסטרוק־ציות וריתוך.
מועמדים מתאימים יפנו בכתב לת.ד. 4164 ירושלים ויפרטו קורות חיים ונסיון קודם.
מודיות מובטחת

לקונצרן גדול באזור המרכז
דרוש
מנהל פרויקט
הכישורים:
א. נסיון בהקמה ובהרכבה של אלמנטים קונסטרוקטיבים ממתכת.
ב. נסיון בהקמה ובהרכבה של אלמנטים מרוממים בבנינים.
ג. נסיון בניהול צוות עובדים ומערך מכני באתר בתנאי שדה.
ד. ידע ושליטה בכל דיוקה ופיקוח הנדסי.
המועמד המתאים יעבוד ע״פ תוכנית מיוחדת
המעוניינים מתבקשים לכתוב בכתב יד נסיונם המעשי, כישוריהם ל״ת. ד. 23048 למס׳ 40.

דרוש
מדפיס בלם
למכונה ½ גליון
עוזר למדפיס אופסט
נא לפנות דפוס לבנדה בע״מ
רח׳ לבנדה 30, טלפון 30164
תנאים מובים — מודיות מובטחת

למשרד הנדסה
דרושה
מזכירה
טל. 257779, 447905
תל־אביב
בשעות העבודה

לאקלים בע״מ
רח׳ ויצמן 97 ת״א, טלפון 448623
דרושים
* טכנאי מזוג אויר מעולה
* טכנאי בכיר
אחראי לבצוע פרוייקטים במזוג והסקה
* מהנדס מכירות
ותכנון הסקה מרכזית

מיכלי טרי וול (ישראל) בע״מ
למפעלנו בנתניה דרושים:
1) מנהל משמרת
לעבודה בשלוש משמרות
בעל נסיון קודם בניהול עובדים
רצוי בעל רקע טכני
2) מפעילי מכונה
לעבודה במשמרות
מועמדים מתבקשים לפנות: לטלפון 053-27776 לקביעת ראיון.

ח. בלצן ושות׳
מהנדסים בע״מ
יועצים לניהול וכלכלת בניה
רח׳ טיומקין 10, ת״א,
טל. 611715, 625844
דרושים:
לעבודה במרכזי מקרה על פרויקטי בנין הנדשה אזרחית באיזור ת״א וירושלים.
א. מהנדס בנין
ב. טכנאי/הנדסאי בנין
ג. טכנאי יצור ליחידה מע־כות ועבדים במחשבים
המועמדים שיתקבלו יעבדו השתלמות בנושאי מחשבים בעבודות בניה והנדסה אזרחית, בהתבנתי רשומות לפרויקטים רב חדשים.
להתקשר בכתב או בטלפון לקביעת ראיון.

לחברה ארצית גדולה
דרוש
לעבודה בתל אביב
מנהל מחלקת או״ש
התנאים הדרושים:
1. גיל 30—40
2. השכלה אקדמאית
3. נסיון בתפקידי או״ש
4. ידיעת הקשה האנגלית
יש לפנות בציון קורות חיים בכתב יד לת.ד. 4684, תל־אביב. עבור מס׳ 166.

הסתדרות מדיצינית הדסה
מודיעה על המשרות הפנויות הבאות:
טכנאים מוסמכים במגמת חשמל: - (72/54)
לרגל התרחבות פעולות מחלקת החשמל במרכז הרפואי הדסה, בעין כרם, דרושים חשמלאים הנדסאים ומכנאים מוסמכים במגמת חשמל בעלי תעודות מל בית ספר מקצועי מוסמך.
חנדסאי חשמל: - (72/55)
דרושים הנדסאים במגמת חשמל; בעלי תעודת גמר ראשונה מתאים של הנדסאי מוסמך.
מועמדים העונים על דרישות התפקיד, מתבקשים לפנות אל אגף כח אדם, הדסה, ת.ד. 499, ירושלים.

מכתשים
פס
באר-שבע
מפעלים כימיים בע״מ
מחלקת כח אדם ● ת.ד. 60 באר־שבע
אם אתה מכנאי
או הנדסאי
כימיה
אם אתה מתכנן
תפקיד שיש בו
עתיד
בוא
למכתשים
באר־שבע
אנו מציעים לך
- תפקיד מעניין במעבדה חצי חרשתית (Pilot Plant)
- עבודה מענינת שיש בה אתגר
- מיכוי התקדמות מהירים
- תנאי תעסוקה מובים
מה אתה מציע לנו?
פנה בכתב בצירוף קורות חיים לכתובת דלעיל
מודיות מובטחת

هكذا من الأصل

مكبرا من الأصل

קיים גורדון לקחה את בנה, גיקו, למיזל ברזיבות לוגדון. לשתע הכהינו בראש של איל היוצא ממרכזית חוקה. הם התקרבו וראו שמדובר רק בראש... מפוזלץ של איל, אותו מתבהן בעלון למכור.

מכתבים למערכת הארץ

סוף הדממה

הכתבה של הגבי תמר מרזן על האדם השלישי (מוסף „הארץ", 22.9), שהיה הזקנות המרכזית בדר־מה שהתחוללה בשלהי שנת 1954 ובכנסה לוויכוחים היסטוריה הישראלית תחת הכיתוי הפסק הבגיש, ששכה קצת אור על פרשה אשר הסמוי בה עדיין רב מהעלה: הכתבה היוה מעניינת ביו־תר, כי קראנו בה. בפעם הראשונה דברים מפורשים על נושא שבציבור הישמעו רק רמזים סתומים עליו. בראיון זה הובאו האשמות חמורות על סילופי אמת וזיוף מסמכים.

לפי דעתי אי־אפשר להשיג על מהימנותו של האדם השלישי במס־תבים למערכת. רק בית־משפט יכול לפסוק לגבי מהימנותו של אדם. קשה לעכל את המחשבה שעדיין ישבים על כסא רם בישא אנשים, שבזמן הפרשה מעלו למען, כביצת מישפט סדיר או שבתנו חיפוי ב־שתיקתם למסיתים ולשוחיתים.

מי מתנגד לבירור משפטי? רק אנשים שמצפונם אינו נקי, המפח־דים מגילוי אמת אובייקטיבית ש־קשה לטתור אותה על־ידי כלל. אז סיפור לקול שבגלל סיבות ביטחו־ניות אסור לגלות פרטים. אך לא היוה זאת סיבה אמיתית, אלא שי־מוש בחליל ונך זילות בבגדות הציבור הישראלי. תיאר זאת היטב משה שרת ז"ל שאמר בעדות חוץ ובמשתון של הכנסת ביום 17.10.1960: „בארץ התחוללה סערה. הסערה זו־זאת משמעללות עכשיו בעיתונות בר־רחובי הציבוריות הישראלית. מה ש־מתנהל עכשיו בארץ זו זה לא תה־ליך של בירור אלא חרשף של זוהשתי".

חושבני שאין בתוכני הרמה יתר־דים תמימים עד כדי כך. שיאמינו כי כיום אפשר לטהר את האווירה ההאת ולבור מכלול האשמות האש־מות־נגד בבית־משפט בלתי תלוי, אם בזמנו אפילו ראש־ממשלה לא הצליח, במשימת הזקיירה המשלחת שלו ותגפפה על סלע התנגדות מאר־חדת של כל האינטרסים שרצוי ל־מנוע בירור משפטי. אבל סופה מעות מסוכנת. כל המזלזל בחוש ה־פקרנות הבריא של העם הישבר ב־ציון ומשלה את עצמו כל שהוקב שהעם לא יזכור מי מפחד מבירור האמת ומי מעוניין לחתוך אותנו בלי סוף בצל העבר, באווירה דחוסה, ש־בה עלולה שוב לצמוח „חרדשת זר־עוה".

על השחוצאים הנעלבים מוטלת חו־בה לפרוש לפני הקוראים את כל הידוע להם, בלי להתחשב בלחצים ושיחלים. אני שמח שגדל הזלך מספר השחוצאים הבלתי תלוים זה־מוכנים למלא חובה זו.

ד"ר אריך חולר

גבעתיים

בן אהרון והאקדמאים

אותה מאד למר בן־אהרון, אם יראיל לענות על השאלה המנקרת במר־זי: עד היכן מגיעים שנאתו הבוו־שהוא רוכש לבעלי השכלה אקד־מאית? אפילו עד כדי ויתוס קנוניה בין רוטאי אירגון קופ"ח לבין סיעה הפולם הזה? קריאתו לרופאים לתת־ערב נגד השיכוש ולרעה בסמכות ש־נטל עליו האירגון המקצועי של ה־רופאים, בלי שיהא מוסמך לכך, היא ממש קריאה למרד.

עד כמה ששביתות הרופאים אינה אהודה על הסטודרות, ראוי היה לוא חשב המזכיר הנכבד פעמים לפני שאמר דברים מכערים אלה.

ורדה פלדשטיין־הנדר

גבעתיים

מיהו ממזר

במאמרו של מתי בלן „הרבנים לפני קו הגמר" („הארץ", 13.10) גב־לל המשפט הזה: „לפי ההלכה בנו־שבים ילדים הנולדים לאשה נשואה מגבר שאינו בעלה כממזרים".

למען הדיוק יש לתקן: ממזרים יהיו הילדים רק אם גבר זה היה יהודי. אם אשה נשואה (יהודיה) ולדה ילד מגבר לא־יהודי שאינו בעלה — הילדים יחשבו יהודים כשרים לכל דבר. גם בתחום זה נעבר איפוא העקרון הדמוקראטי ש־בני אדם שווים זה לזה ולכולם יינתן אותן הזכויות.

עוזי אורבן

מצא עלית

גימנזיסטים היכו איש מצפן

לעובר על פני הגימנסיה העברית בירושלים ביום ה' 5.10 בצהרים, אשר היה מחזה שאינו מן הנעימים. חבר מצפן שרוע על הארץ, משקפיו מוטלים במרחק־מה וכמה מתלמידי הגימנסיה בעמדם בפניו ויורקים עליו. העלונים שאותם ניטו חברי מצפן לסכור ברחוב מול בית־הספר היו קרועים ופזורים. גם אם לא נחיתה לעצם הבעיה הבדברי — להתנגלות של רבים על בחור יחיד, מוכאחת של בערה שהיתה ציבו, גם אם חברת מצפן היא — עדיות ל־התעורר כבה ותחיות בלב הצופה.

במקום נכח שהל רב של תלמידים ורבים תעיתחנו לסתרתם כאל מחזה משעשע ביותר. הזיוד שניסה ל־בצע את הקמטה בצבר צ"ל גידת כשפרת שעברה ואספה אותו ואת חברי מצפן. אף בזה לא הוסיע, אף על פי כמן הנבנע שהתחקולה, ביבהיה (המאותיה לא היו יהד־עה לחבר המורים.

מקרים כאלו קרו כבר בעבר, ה־רעם הגיע לפחות עד למזכירות ביה־ספר. הם הזיר מורים שחלפו במקום ותקריות.

דעותי שונות לחלוטין מדעות אנ־שי מצפן, חזלק מדבריהם פוגעים בי. דחקא שכן לא. היתי רוצה ש־חברי מצפן ייהסכו לקדושים מעונים. לא הייתי רוצה שנוער לא יוכל לעמוד בפני דעה הסותרת את דעתו בכלי להתפס למעשי אלימות. ה־ניסוק של חלק מהמכים — שאותם עלונים עלולים להשפיע לרעה על ציבור התלמידים — אינו ומפס. מי קובע איזו השפעה פוליטית היא ה־השפעה הרצויה, ומי מחליט מי עדיף לעמוד בפני השפעות מזיקות?

רצוי היה שהנוער יקבל מידע ודיבי הזמינה שיאפשרו לו לבחור בצורה רציונלית את דרכו הפולי־טית ולהיות מוכלל לגבי דעות אח־רות. הכאת אנשי מצפן, שבבקרה הם בם אם רצו לא היו יכולים לתגן על עצמם, כנגנת כל מחשבה צלר לה ודחפת את הצופים למסקנות רגשיות — אם רצון להכות ולהשי־תיק את כל השונה ממך, האם הוי־דעותי גוזרות את דעותיך.

אני במחה שחלק מהנוכחים ה־מכים, בתוכם הם פטריוטים, אבל כאשר פטריוטיות באה על חשבון דמוקרטיה והתנהגות אנושית, מוב־עורה בהכרח השאלה מהו ערכה.

מיכל ארבל

ירושלים

שירות רפואי קודם לאינטרס כלכלי

הרואה במאבק רופאי קופת־חולים מאבק על יוקרה או ניסיון לכפות, בניגוד להליכים דמוקרטיים, אי־שיות ספציפית כזו או אחרת ש־תגלו את האמונה, מטח, ביודעין או שלא ביודעין, את הוויכוח לפסים שוליים או מישניים אשר ספק אם יש להם קשר לסוגת מבחוני הקופה. לאמיתו של דבר הוויכוח הוא על דמותה של קופת כמוסד רפואי סוציאלי. המשותת את חבריו. ציבון המוסד מותנה בעומד בראש הנוהלות האכסקוטיבית ושל כן יש חשיבות מכרעת לכישורים הנדרשים מאי־שיות כזו. הבריה, היא, אפוא, בין תגלו את האמונה, מטח, ביודעין או שלא ביודעין, את הוויכוח לפסים שוליים או מישניים אשר ספק אם יש להם קשר לסוגת מבחוני הקופה. לאמיתו של דבר הוויכוח הוא על דמותה של קופת כמוסד רפואי סוציאלי. המשותת את חבריו. ציבון לעזרה רפואית. מטבען אין הן עו־לות בקנה אחד עם גישה כלכלית משקית כפי שהיא באה לידי ביטוי מבטאי ע"י כלכלני האוצר או מבה־לים הנומדים בראש מוסדות כל־כלים משקיים. גישתם של אילו עו־מדת לא פעם בסתירה למטרות ה־רפואיות והסוציאליות שאותן נוצרו לשרת, כשהמדובר במוסד רפואי כ־קופ"ח. דברים אלה מקבלים משנה תוקף נוכח התפתחותה של מיכבה מבהלים, אשר כשירותם למלא תפ־קידים מרכזיים במשפחת כלכלים משקיים מהדים, איבה מוחלת ב־ספק, אין הם רואים — ואין איש מאר־שים על כך — את קנה המידה להצלחתם או אי־הצלחתם בבירת ריוהיהותו של המוסד.

מוסד רפואי כקופ"ח לא נוצר כי יהה ריוהי. כל כולו נוצר להנ־ע"ה הרפואי. הסבה האמורים הכלכליים מסקיים בראש הכולם מי בלא הפנת בחיהים הרפואיים ב־אשר בדיה הרפואית עלולה לי־הסתבר לרעת הכלכלה. מבחל או כלי־כלן אשר יצמו בראש המוסד הר־רפואי, גם אם קיה מודע לסכ־ליות המוסד, ספק אם יוכל לחסר תחרר מכבלות הנאה פרי הנמר־דיה של עניים עם בעיות כלכליות מסקיות. לעומתו רופא שהנכשל ל־כך, כל חהיה בחיה מבט המידר־תים הרפואיים שבמרכזם עמד זר־חולה. רופא כזה יחזור באמצי פלר־זל ולמלה אחר ישכמו בלם לי־חדיה מבמאמים מתבים. אולם קי־ביעת סדר הפריוריות מהנים אותם כמאמים חיבת לחשמר לרופא ר־לא להיפך.

אולם בחיה כזו, הגם שהיא רצויה, איבה אפשרית עקב הסבבה הפוליטי־כלכלני של קופ"ח. צורה הנמיה בעיקרית, ציי מיקולים מפ־לגחים, אין בה מסום שרחבה ל־בחיה הכרכבד המוב מיתר ואיי שעולות הראשיאש כל אפשרות של בחיה מיצבר שאינו מיבבה עב עמ־קני מעלבה פוליטית ויהד כיאדיו עבים מאבר יהיו.

בב אם לכבבה הבחחד של קופ"ח יש הנדיקה פוכלית ואולי כחחיות, בחים לב לעבהה מהבעלבה כדי יבהה אי אף מיבצבת לבצבה את רצון הבבחחים, בב אז אין כל סיבה מבהה הבחיקה כיבוי בבחל שהוא חלה כבעלבה. לבחחר הלבי־עקים לשיהיה מהבה הפרדה. מבקי־ביה. מבחי הבבבר יהיו זבר. אר־בבים בבקרים, בבעבים ומבחים כדי ביה. אולם הבהל הבחפרבבי חייב להיבבר לאיב בעבת אחר והבחר היו הבבה בבחבון הבקרה של בבי־בי הבבחחים.

לו היה בבבה לפיה בבון לחיבבה בעיבי ולא היה כחבה לעבת בבב בה. עלידי בחיה הבחה, הה חחיב בבן בבל ביחבר כבעבבה. אולם גם בבחבה אלה לבבבה הבל לבבבב אה הבחיבה בבבבר יה לבבבבים.

לה הבה בבבה לפיה בבון לחיבבה בעיבי ולא היה כחבה לעבת בבב בה. עלידי בחיה הבחה, הה חחיב בבן בבל ביחבר כבעבבה. אולם גם בבחבה אלה לבבבה הבל לבבבב אה הבחיבה בבבבר יה לבבבבים.

דאל רב־ישי

יחיד אירגון רופאי קופ"ח

*

עם כל הדר הארץ למלוכדותו של דיר אבא הראל („הארץ" 10.10) ובדמי הדבר כאין הבא מחיק בקבלי עבו כי בבחל קופ"ח בבבב לבחיה חבא.

לפי הקרבבבן של דיר הראל, הרי בבחל אלבבל בבבב לבחיה פיב, בבחל בבב — בבבן ובבבב לא הבה בי הבבבבה הבא:

בחבל בבחב בבבבבה אינב בבבן הבבאי בבבבה; הבי גב בבבן בבבבי, בבבבבי, אבבבבי, בבלי לבבבבי גב אב הבבבבה של בבבבבי ובבבב הבבב בבבבבבלבבי. בבבב לבבבבב אב הי בבבבי הבבבבבי הבבבבי הבבבבי, כי בבבבבבבבבב בבלב לבבבבב בבבבבבבבבבב אב הבבבבבבבבב

...ויפול בנוער חולה סוכרת ...ידון בסימפוזיון בינלאומי ...טעם בית־חולים ביילינסון

...שיטת הטיפול בנוער חולה ...ת ומחקרים של מחלת ה... ...ת נדונו אתמול בסימפוזיון ...מי על סוכרת־נעורים, ש... ...בביתן אהרון מטפס המר... ...ארצי לייעוץ לסוכרת בגיל ...ים שליד בית החולים בי...

...ת הסימפוזיון שלקחו בו חלק ...רושאים מישראל וכחו"ל, ...ר א. ל. רוזנבלום, מאוניבר... ...שלוריזה באוהיו, כי הסוכ... ...מחלה תורשתית.

...ן ההעברה אינו ברור

...לפי כל שיש יותר מקרים ...ה אחת, הסיכוי להופעת סר... ...אל בני המשפחה גדול יותר. ...מעבר המחלה מדור לדור עדי... ...ו ברור די הצורך, אבר הכר... ...לם על־ידי סיפול מתאים ...ה לדחות את הופעת הסוכרת ...ה די מבושלת.

...ב. פארקהאר, כאדינבורג, ...ד, תיאר בחקר שנערך בי... ...הנולדים לאבותיה חולות סר... ...ה אמר, כי ילדים כאלה הם ...שקל־לידה גבוה ומראים גס... ...ירידה חדה בסוכר־הדם, עד ...ות של הופעה הכבודה־ריות ...בסער לאחר הלידה.

...ו מוקדם עשוי המניע ...מוקדם של תופעה זו וכי... ...ל־ידי כתן סוכר דרך הפה,

...ימפוזיון ראשון ...ירורגיה של היד נערך בגדרה

...דשמלים הרצפלד בגדרה, נע... ...חילה השבוע הסימפוזיון ה... ...לכירורגיה של היד. השותפ... ...ימפוזיון כ־100 כירגיה־יידים ...ן רבות בעולם.

...דרגיה של היד התפתחה בתור ...נפרד, ה"רשית בכירורגיה ...ניה, כירורגיה פלסטית וכי... ...כללית. בשנים האחרונות ...שיטות רבות שבאמצעותן ני... ...ל יד כנותקת לגברי או מעו... ...ורכן גם לכפל במצבים שעד ...שורה נחשבו כבלתי ניתנים ...כגון: דפורמציה קשות ה... ...ל־ידי תהליכים ניתנים ...לקת ראומטואידית ועוד.

...ת אלה ואחרות הוסברו על־ ...אים, שפיתחו באופן מקורי ...טיפול כולל בפרקים מלא... ...כפצים בינלאומיים לכי... ...של היד מתקיימים באופן ...ראות־הברית ובאירופה. ב... ...התפתח ענף זה של הכירורג... ...בשנים האחרונות.

זכו בלוטו

...לת הלוטו בס. 42/72 שהת... ...ביום 17.10.72 הוגלו בגורל ...ים: 03, 13, 20, 21, 22, 28 ...ר הנוסף: 07.

שלטי תאורה חדישים יותקנו במעברי חציה מסוכנים

מאת כופר „הארץ"

שלטי תאורה, ראשונים מסוגם ב־ארץ, יותקנו בקרוב על־ידי מספר רשויות מקומיות במעברי חצייה מסוכנים. ריצוד ושיתוק השלטים יוחיה בארץ באמצעות חברת ניאו־מכנוגלס הנמנית על מפעלי תיעוש בעים.

מנהל החברה מר מ. נוימן ציין כי לאחרונה נחתם הסכם ידע לייצור מקומי של שלטי התאורה עם חברת שטוייה ברמניה, שהיא בעלת מתי־טין בנלאומי בתחבון ויייצור מערכות ולמודים המרחי. אחזרה מראים. ייחודם של שלטי האורה הוא בכך שהם מאותתים לכלי רכב הנמצא במרחק ניכר כי לפניו מצוי מעבר חציה להולכי רגל ובכך ניתנת לו שהות מספקת להאט את נסיעתו.

בחלקו התחתון של שלט האורה מותקנת נורת נסרן המאירה את מע־בר החצייה. שלטי האורה עשויים חומרים פלסטים העמידים בתנאי אקלים קשים הם נחתם להתקנה. ל־אחרונה נעשו נסיונות של שלטים אלה במסחר מעברי חציה בירושלים. מספר רשויות מקומיות גילו כבר ההענינות ברכישת יחידות של של־טים אלה להתקנה לידי בתי־ספר ומקומות אחרים בהם התנועה סואנ־ת.

נחנך גן־ילדים בגבעת המבתר

(ע). — בגבעת המבתר בירושלים נחנך אתמול גן ילדים, שחוקם ב־תרומת סולימאן ובתיה ואדה מפרס. בטקס השתתפו ראש העיריה וסגניו הוסר הלוט מעל שלט קריאת הגן על־שם בתיה ואדה. הושמעו ברכות מפי ראש העיריה, מר ט. קולק, ובני משפחת התורמים.

תלונה על צילום עירום לצורך משפט מזונות

(ע). תלונה בדבר שימוש ב־כוח לשם עשיית צילום־עירום, שנעשה לשמש כהוכחה במשפט מזונות — הוגשה למשטרת באר־שבע על־ידי צעירה בת 18, תושבת העיר.

בתלונתה סיפרה הצעירה, כי לפני שנתיים, בהיותה בת 16, בעל אותה תושב העיר בהסכמ־תה, וכתוצאה מכך הרתה לילדה. בהיותה בחודש השלישי לעיבו־נה, הודיעה לבחור על מצבה ואז נמלט לצרפת. ואילו היא סייעה את תודשי ההריון וילדה בן. לפני תודשיים חזר החשוד ארצה והצעירה הגישה נגדו תו־ביעה למזונות.

לדברי המתלוננת, זמן החשוד תוכנית סחיטה נגדה, כגראה ב־שיתוף עם בני משפחתו. היא סר־בוח לשם עשיית צילום־עירום, שנועד לשמש כהוכחה במשפט מזונות — הוגשה למשטרת באר־שבע על־ידי צעירה בת 18, תושבת העיר.

בתלונתה סיפרה הצעירה, כי לפני שנתיים, בהיותה בת 16, בעל אותה תושב העיר בהסכמ־תה, וכתוצאה מכך הרתה לילדה. בהיותה בחודש השלישי לעיבו־נה, הודיעה לבחור על מצבה ואז נמלט לצרפת. ואילו היא סייעה את תודשי ההריון וילדה בן. לפני תודשיים חזר החשוד ארצה והצעירה הגישה נגדו תו־ביעה למזונות.

לדברי המתלוננת, זמן החשוד תוכנית סחיטה נגדה, כגראה ב־

עובדת מדינה וחבר מושב נאשמים בקבלת כספים במרמה ובנסיבות מחמירות

(ע). עובדת מדינה מגמת, שעד־רה לחבר מושב, אלמגור לקבל ב־מרמה עצויים על נזקי מלחמה, לאחר מלחמת 6 הימים, הואשמה אתמול יחד עמו בבית המשפט זה מעני בנצרת.

השניים הואשמו בקבלת כספים במרמה ובנסיבות מחמירות ובניצול העובדה, שהגיעו על נזקי מלחמה נתקבלו באחזה ובאמנו על־ידי קרן הפצויים, אשר השתבלה לעזור ל־נפגעי מלחמה.

בכתב האישום, שהוגש על ידי סגן פרקליט מחוז חיפה הנפשן, מר עוד טראוגר, נאמר כי דוד גיא (30) ממושב אלמגור, הגיש תביעה למס רכוש וקרן פצויים על נזק ש־נגרם לחלקת מילונים שלו בת 10 דונם בעת שירותו במילואים כומן המלחמה. משנדחתה בקשתו, הגיש תביעה נוספת, שבה סעון, כי החל־קה נשרפה בעת המלחמה עקב מער־לות צהיל, דבר שלא היה נכון.

לצורך הגשת התביעה פנה הנא־שם לבתיה שרפשטיין (34) מצפת, עובדת משרד החקלאות, שסיפלה בין היתר בתביעות אשר הוגשו ל־משרד מס רכוש וקרן פצויים על נזקי מלחמה, וביקש ממנה אישור שהחלקה אכן נשרפה.

הנאשמת, למרות שלא בדקה את החלקה ולא אימתה את התביעה, פנתה למר ארי זליג, המדריך זר חקלאי של המכבות באלמגור, הכ־תיבה לו את הנוסח האישור הנד־רש ממנו ולחצה עליו לכתוב אותו ולחתום עליו.

זמן קצר לאחר מכן קיבלה מה־באשם את הבקשה בצירוף האישור; והמליצה על מתן פיצויים. לאור המלצה זו קיבל מר גיא פיצויים בסך 4000 ל"י שלא הגיעו לו. גב' שרפשטיין הואשמה בנוסף לכך גם במעילה באימון.

פיינגולד נבחר יו"ר מועצת המנהלים של בנק מזרחי המאוחד

בישיבת מליאה של מועצת המנ־הלים של בנק המזרחי המאוחד ב־שבוע שעבר, נבחר מר נפתלי פיינ־גולד ליושב־ראש מועצת המנהלים של בנק המזרחי המאוחד. מר יעקב לסלוי הורב צ. זמברובסקי נבחרו סגני יושב־ראש.

החלימה מפציעת רימון בשכם וחזרה ושבה למלא נדר

(ל). — „ב־1970 הייתי קרבן חדר־ני למחבלים שהשליכו רימון־יד ל־עבר אוטובוס־יילדים שביקרו בשכם. נפצעתי ואושפזתי בבית חולים „תל־השומר" ואז נדרתי לחזור ולבקר ב־ישראל ולא להכנע לנסיונות איתי" — אמרה בהתרגשות הגב' ד. תוביה אם מפורט אליעזר, שבדרום אפר־קה, עד. נפגשה עם שר הביטחון, משה קול בלשכתו. אל הגב' תוביה אם גילו בעלה ובתה המשמשה אותות בבית חולים „שערי־צדק" בירושלים. אחר השר קול ראתה הגב' תוביאם לאחרונה, עת בוקר אותה בבית־החולים ומסיעת חוליה הבטיחה לו כי למרות הכל תחזור ותבקר בישר־ראל.

סקירה מודיעינית בועדת החוץ והבטחון

(ל). — ועדת החוץ והבטחון של הכנסת שמעה בישיבתה אתמול סקי־רה מודיעינית מפי ראש אמ"ן, ה־אלוף אליהו יעירא.

בריונים השביתו שלשום ב־ערב הקרנת סרט בפני תלמידי תי־כון עירוני ה' ברחוב בן־יהודה ב־תל־אביב. ארבעת המתפרצים נעצ־רו.

★ ארבעה פרחחים שפוצצו שלשום בלילה נפצים במהלך הק־רנת סרט קולנוע באולם נוגה ביפו, נעצרו לחקירה.

15 בעלי עסקים במרחב חיפה נידונו אתמול לקנסות בשיעור של 50—100 ל"י על אי־הצגת מחירים.

ל"ע מציעה להנהיג רפורמה יסודית בשיעורי מס הכנסה

ל"ע מקדמת בברכה את ההצעות להקלות במס הכנסה החל משנת התקציב הקרובה, במידה שהקלות אלה הן במסגרת ריפורמה יסודית של שיטת המיסוי בישראל והבראי־תה, הוך תחידה לביטול אפליות ר־עיותים לפי העקרונות שהוצעו על־ידי הועדה הציבורית לריפורמה ב־מיסוי (ועדת אשר) — נאמר בהר־דעה הנהלת המפלגה הליברלית ה־עצמאית (ל"ע), שפרסמה אתמול בתל־אביב.

בהמשך ההחלטה נאמר כי ל"ע מציעה לבחון מחדש אפשרות של הורדה נוספת וכרחיקה יותר של שיעורי מס־הכנסה כמוצע על־ידי ועדת אשר, כאשר ההורדות האלה תהיינה כרוכות בהגדרת שיטת מס־ערך־מוסף, שתבוא במקום שיטת המסים הנקיפים הקיימת.

עו"ד יצחק גנר, המכוון כחבר ועדת אשר, אמר בסקירתו, כי ה־ועדה כולה, כולל נציג ההסתדרות, הגיעו למסקנה, שהגישה העת לשים קץ לאפליה לרעה של הצעמאים לעומת השכירים בתחום השירותים הסוציאליים.

זוכו שניים מנאשמי כנופית החשיש ברעננה

★ (ע). שניים מן הנאשמים ב־פרשת כנופית החשיש ברעננה זכו מכל אשמה בבית המשפט המחוזי בתל־אביב. נאשם נוסף — אהרן פרידמן — הורשע ודידון למאסר שנה וחצי. בכך הגיעו לסיומם משר־פטתם של 8 נאשמים בפרשה זו.

השניים שזוכו הם סעדיה חזוקה וחיים קרקו. השופט אברהם חליכה קבע בפסק דינו, כי חזוקה אכנם ידע על הפרשה אך למרות זאת הוא מוכה אחזו משום שלא הוכח ש־השתתף בה באופן פעיל. חיים קרקו — אשר הועמד לדין לאחר שבמחסן לציוד חקלאי השייך לו ברמלה נמ־צאה כמות גדולה של חשיש — זוכה לאחר שהשופט קבע כי הוא כלל לא ידע על החשיש. הקושרים להבריחת את החשיש ביקשו לקנות ממנו מח־רשה כדי לייצא בה את החשיש, אך לא גילו לו את מטרת הרכישה.

עד קבע השופט בפסק דינו, כי הרחת הוויה בכל פרשת ההברחה הזו יחום היה יחזון פרידמן, אחיו הזו־אם של אהרן פרידמן. אולם יחזון פרידמן הצליח להמלט לחו"ל. מאר־דך הוכח לבית המשפט, כי אהרון פרידמן, הנאשם, היה צמוד לאחיו בפרשה זו, השתתף בפגישות ר־השתתף בהכנת החשיש לחו"ל. ה־שופט ציין כי הפרשה עוררת הדים גרחבים נוכח הכמות הגדולה של חשיש — 66 ק"ג — שנתפסו, כי אשר הקושרים הכינו אותם למשלוח לחו"ל.

אולם בהתחשב בעונשים שנטלו על נאשמים אחרים בפרשה זו, ו־מכיוון שחלקו של אהרן פרידמן הוה קטן ביותר, הטפק השופט בהטלת עונש מאסר שנה וחצי בלבד. ה־נאשמים האחרים בפרשה זו נידונו כבר בעבר למאסר — משנה עד חמש שנים.

כזכור גילו חוקרי המשטרה ב־1 במארס השנה בטרחתי בית ברב־גבה 66 ק"ג חשיש. במקום נתפסו כמה אנשים שעסקו באריזת החשיש בתוך תושבות של בולמי זמזומים. לאחר מכן הוחתמו את הקופסאות כדי לשלח אותן לחו"ל בטמוה של יצוא תושבות לבולמי זמזומים של משאיות. ערך החשיש שנתפס הגיע לעשרות אלפי ל"י.

ייערך טקס גילוי מצבה לזכר טבוחי באבי־יאר

(ע). טקס גילוי מצבה לזכרם של טבוחי באבי יאר ייערך ביום חמי־שי, 2 בנובמבר השנה, בבית העל־מין בבחלת יצחק במעמד ראש הי־ממשלה יקאל רב — זאת מסר אתי־מל הרב יצחק יהידיה פרנקל ב־מסיבת עתונאים בבית סוקולוב ב־תל־אביב.

המצבה הוקמה במקום אשר שם הובאו לקבר ישראל עצמות הקדו־שים, שהובאו ארצה על ידי 3 מסר־דנטים יהודים־אמריקנים שסיירו ב־בריה"מ.

הרב פרנקל ציין, כי זה שנה לא דאג איש להקים מצבה על הקבר, שנכרה ליד מצבת מרבליקה בבית העלמין בחלת יצחק. משום כך בטל הרב פרנקל על עצמו את הקמת המצבה, ובסיוע גורמים שונים, בו־בים חברות צבוריות ותצא הדבר אל הפועל.

המצבה עלתה כ־25 אלף ל"י חמ־רות עוד כ־5000 ל"י למעמדה. הרב קרא להשתתפות המונית בטקס גילוי המצבה האזכרה לקדושים.

50 אלף תיירים הסיע אגד מאוקטובר במרחבי סיני

(ע). חברת אגד הסיעה בסרחבי סיני, מראשית 1972 עד אוקטובר, 50 אלף תיירים. על כך מסר אתמול במסיבת עתונאים באבי רחש דוכר אגד, מר מרדכי שיפמן.

הדובר אמר, כי ב־5 השנים מאז מלחמת ששת הימים סיירו בסיני ב־אמצעות אגד רבע מיליון אנשים. הוא אמר, כי התיירות המתרחבת באזור זה מצריכה אוטובוסים מיו־חדים ואמנם הזמין אגד 197 אוטובו־סים עם מיזוג אוויר.

מר שיפמן ציין, כי התיירות מ־נוריל תחיירות הפנים מחייבים את אגד להגדיל את חבר המדריכים, ל־העלות את רמתם המקצועית וללמד אותם שפות זרות. לדבריו, כל הכ־שרה ראשונה של מדריך חדש עולה לחברה 20 אלף ל"י.

הוא הוסיף, כי באחרונה הוחלו ל־למד את המדריכים גם גרמנית ב־אחר שמצפים לתיירות גדולה מגר־מניה.

שר הפנים יקבל אורחות כבוד בדימונה

אורחות הכבוד של דימונה הוענק הערב לשר הפנים, ד"ר י. כהן, ב־מעמד תגיבי כאולם בית העם מדי־מונה. אורחות הכבוד הוענק לשר על־ידי ראש העיריה, מר י. עזן.

שיפצנו!

עם התקרב עונת החורף עבר מלוננו שיפוץ יסודי בחדריו

חדש! — ארוחת בוקר

מעתה תוגש לאורחי המלון ארוחת בוקר נוסח צרפת (קפה עם קרואסונים)

מחירון:

- חדר זוגי עם מקלחת כולל ארוחת בוקר וכל המיסים 32—35 ל"י
- חדר זוגי ליחיד (כולל הכל) —24 ל"י
- חדרים למשך היום DAY ROOMS כולל כל המיסים —30 ל"י

אורחינו מוזמנים

מלון טופקפי

TOPKAPI HOTEL מלון טופקפי

תל־אביב, בר־יהודה 4, טל. 54062

קפה - מסעדה „גינתי" כפר־שמריהו

דרך השרות 32, טלפון 937125

שמחים להודיע על פתיחה מחודשת

לקראת החורף של המסעדה הספארת

פתוח ערב ערב (פרט ליום ר') משעה 17.00 עד לחצות.

מומחיות המסעדה:

STEAK DIANA FLAMBE

FONDUE — BOURGUIGNONNE

CREPE SUZETTE PECHE FLAMBE

כל יום חמישי ארוחה מיוחדת

קופקוס בנופח מזרחי

מקומות מוגבלים, נא להזמין מקומות מראש.

מתקבלות גם הזמנות לשרות מסיבות ואירועים חברותיים בבתים פרטיים. כשר למהדרין.

GOLDEN GATE

הטבק השוויצרי הנודע

בעל־הניחוח המעודן

ניתן להשיג עתה בכל החנויות המובחרות

לסיגריות ולטבק

סוכנים כלליים לישראל:

נתן מרקשייד בע"מ

חיפה, טל. 662738

הטכניון מכון טכנולוגי לישראל

המדור לימודי תוץ

מודיע על פתיחת קורס ערב דו־שנתי בחיפה ובתל־אביב

מנהל בתי מלון

הקורס מיועד לעובדים המועסקים בתפקידי מינהל בדרגים הביניים והגבוהים בבתי מלון לעומה על הדרישות למתן השכלה הממשלתית.

מועד סיום ההרשמה — יום א', 5.11.72

מיון ע"י ועדת קבלת יערך ביום ה', 9.11.72

קטלוג, פרטים והרשמה:

בחיפה:

הטכניון, בנין ראשי, הדר הכרמל, טל. 667818, 661151

בתל־אביב: הטכניון, רחי לסין 14, טל. 268126/7, 266992

המכון לפריון העבודה והייצור

מרכז ההדרכה

אזור חיפה והצפון

מודיע על הרשמה לקורסים שייפתחו בחודשים אוקטובר - נובמבר 1972

ארגון משרד וניהולו

מיועד: למנהלי משרדים קטנים, למזכירים ראשיים ולמנהלי מחלקות של מוסדות פרטיים, ציבוריים וממשלתיים.

משך הקורס: כ־5 חודשים פעמיים בשבוע בשעות הערב.

מזכירות בכירות

הקורס מיועד: למזכירות בעלות השכלה על יסודית או מקצועית מקבילה, בעלות נסיון בעבודה כמזכירה של כ־5 שנים.

משך הקורס: כשבעה חודשים פעמיים בשבוע בשעות הערב.

מזכירות

מיועד: לממלאות את תפקיד מזכירה במינהל לפחות שנה אחת.

משך הקורס: כ־3 חודשים פעמיים בשבוע בשעות הערב.

● בימי פרטים והרשמה נא לפנות למכירות הממון, דרך העצמאות 82 חיפה. טל. 666388, 667635.

המכונית הזו הורסת את התדמית שלנו.

מאז ומתמיד היה פולקסוגן מזוהה עם קרור־אויר. עכשיו יש לנו גם מכונית עם קרור־מים: ה־K70.

בכל פולקסוגן היה המנוע תמיד מאחור. היום יש לנו גם מכונית עם מנוע המורכב מלפנים ועם הנעה קדמית. ה־K70.

המכוניות של פולקסוגן זכו בכתרים רבים, אך לאו דווקא בכתרי מלכות־יופי. היום יש לנו מכונית שהדבר הראשון בה המושך את תשומת לבך הוא יופיה.

פעם היו לנו לקוחות שהיו מתעניינים בראש וראשונה בצריכת דלק, באורך חיי המנוע ושמירת ערך המכונית כמשומשת. מאז שהופיעה ה־K70 אתה מוצא אצלנו לקוחות המדברים על גל זיזים עילי, תאוצה בלתי רגילה, אור במאפרה ומקום למערכת סטריו...

התדמית של פולקסוגן נקבעה בעבר ע"י החיפושית: היו זמנים שכדי ליהנות מהיתרונות של פולקסוגן היה צריך לוותר על קצת לוקסוס, קצת נוחות וקצת מקום למטען.

החיפושיות המודרניות, דגמי ה־1600 ובעיקר ה־412, החלו הורסות „אגדה" זו וכשהופיעה ה־K70, הושלמה התדמית החדשה של פולקסוגן: היום זהו קונצרן ענק המייצר מכוניות מסוגים שונים לאנשים שונים. החל ממכוניות צנועות וחסכוניות וכלה במכוניות עם כל הלוקסוס הנוחות, היוקרה והפאר האישי שאתה מצפה למצוא במכונית מודרנית.

וכל זה מבלי לוותר על מה שסימל את פולקסוגן מאז ומתמיד: איכות, בטיחות ושרות.

צמפיון מנטורס (ישראל) בע"מ

יבואנים כלליים של פולקסוגן ופורשה

כדי להוהיר את המוחגים בעקבותיך — הוץ אות לפנייה או סטיה בעוד מועד. בגמר העקיפה ולפני שובך לנתיב הימני עליך לאותת על כוונתך.

هكذا من الأصل

هكذا من الأصل

כלכלה ועסקים

המאבק על ספרי החשבונות

אפשר להבין ליבם של ארגוני בעלי־המלאכה והסוחרים, היוצאים למערכה ציבורית נגד ההמלצה שהתגבשה בועדת־מישנה של ועדת אשר, לחייב עצמאיים בניהול ספרי חשבונות. המדובר בעיסוק שרבים מהם אינם בקיאים בו. אם ימסרוהו לידי אנשי מקצוע, יעלה הדבר בכסף לא־מעט. ואפילו ישלימו עם ההוצאה הנוספת — לא מובטח שהתוצאה תצדיק את ההוצאה, שכן לא מעטים המקרים בהם התעלמו שלטונות המס מספרים שנוהלו על ידי עצמאיים בטענה של אי־תקינות.

על אף זאת יש לקרוא לבעלי־המלאכה ולסוחרים לשקול מחדש את עמדתם, ומסעביר הנוגעים בראש ובראשונה בטובתם. ניהול ספרים תקינים יפתור אותם מהתדיינות הנצחית עם פקידי השומה על גובה הכנסתם החייבת במס — הליך שרק הרגל כנראה השכיח את הטירדה ושוגמת־הנפש הכרוכים בו לעתים. אם יסכימו לנהל ספרים יהיו זכאים לדרוש משלטונות המס חובתם המוסרית של הסלטונות להסכים — שלהוציא במקרים חריגים, יוכרו הספרים כנאמנים לצרכי חישוב ההכנסה.

משינהגו ספרים יתבטל הצורך להשתמש בתחשיבים, הצושים צדק לגישום ולקופת המדינה רק בממוצע. הנהגת ספרים גם תסיר מהעצמאים אחת ולתמיד את הדימוי של משתמטי־מס. אשר לקושי הכרוך בהנהגת ניהול ספרים בעסקים קטנים — אנשי מקצוע טוענים כי ניתן להתאים לעסקים כאלה מערכות פשוטות וזולות.

מדאיגה יותר התנגדותו המפורשת של שר האוצר להטלת חובת ניהול ספרים בגימוק שהדבר יהווה הכבדה. אמנם בעלי־המלאכה נחשכים ציבור התומך בשר האוצר ומקובל עליו. אך למרות זאת ניתן היה לצפות שגישתו תהיה פחות סקטוראלית בנושא זה.

יש להוסיף שהמתנגדים היום לחובת ניהול ספרים כדרוש לגביית מס הכנסה של אמת, יתנגדו לכך גם בעת שהדבר ידרש לצרכי הנהגת מס ערך־מוסף בעתיד. שר האוצר מדגיש בכל הזדמנות שאינו מתנגד למס ערך־מוסף באופן עקרוני, אלא רק לעיתוי הנהגתו בשנת 1973. אך אין מס ערך־מוסף ללא מערכת חשבונות אלמנטרית. אם מס ערך־מוסף מייצג קידמה בתחום המיסוי — הנהלת ספרים תקינה היא חלק ממנה.

מים עמוקים

הדרישה של יצרן מקומי לקבל הגנה סבירה מפני יבוא מתחרה מוצדקת באופן עקרוני. הצדק בדרישה כזאת אינו פחות גם בענף כדיג־מרחקים, לגביו טוענים כי מרכיב הדולר בעלות הייצור גדול והדולר הנחסך קטן; וכי ניתן ליבא דגה במחיר נמוך משמורים בתוני היצרן ולכן מחיר הדולר הנחסך גבוה ממה שמקובל לחשוב בכל מקום. לוא היתה חברת „אטלנטיק" תובעת שתיבדק מחדש סבירות ההגנה, הניתנת לה כיום בצורת מכס קצוב ומוך יחסית מחושב לטונה של פילה, היתה זו תביעה לגיטימית.

אולם התביעה כמעלה „אטלנטיק" (ר' מאמר בעמוד 14) מרחיקת־לכת הרבה מעבר לזה: היא דורשת שיועבר לידיה באופן בלעדי יבוא הדגה, בניגוד לבלעדי „הגנה" מעין זו אין לה הבטחון הדרוש לביצוע תכנית לרכישת שמונה ספינות דיג חדשות בהשקעה של 20 מיליון דולר.

דרישה זו צריכה לעורר הסתייגות מלכתחילה, מאותם טעמים המצורפים הסתייגות לגבי כל מי שמבקש להשיג שליטה מונופולית בשוק. החברה אמנם טוענת שאם תוצל לרע את מעמדה, תוכל הממשלה תמיד להפעיל פיקוח מחירים ו/או לחוות ולפתוח את היבוא. אך קל לכאר כיצד תגיב החברה אם תנסה הממשלה לכך לאחר שציידיג חדש, שעלה 20 מיליון דולר, יהיה מוכן ועורך להפלגה. היבט זה, ולא שיקולים כגון המשמעות החלוצית של פיתוח דיג־מרחקים ומתן תעסוקה למספנות ישראל, הוא הצריך לעמוד במרכז דיונה של הועדה המשלתית, כאשר תתכנס לדון בנושא זה בשבוע הבא.

„בעלי מלאכה לא מסוגלים לנהל ספרים"

נשיאות המרכז הארצי של הת־אחדות בעלי מלאכה ותעשיה זעי־רה, דנה בהמלצת ועדת המישנה של „ועדת אשר" בנושא ניהול חש־בונות. הביעה התנגדות נמרצה ל־חייב את בעלי המלאכה לנהל חש־בונות. „המלצה זו איננה ניתנת כלל לביצוע, מאחר ורובם המכריע של בעלי המלאכה והתעשיינים הזע־רים אינם מסוגלים לנהל רישומים כל שהם", נאמר בהחלטת הנשי־אות. עוד נאמר, שבעלי המלאכה לא יוכלו לעמוד בהוצאה הכרוכה בהעסקת מנהלי חשבונות, שבגלל המחסור בהם „הרקיעו מחיריהם שחקים".

נשיאות ההתאחדות תבעה מהרש־דה להוריד מסדר היום את הוצעה בדבר ניהול חשבונות; במידה ולא תתקבל תביעה זו, מאיימת ההתאח־דות בהתפטרותו של נציגה בועדת אשר.

מסתייגים מרעיון „השוק היהודי"

בישיבת ועדת המישנה של ועדת הכלכלה, שדנה ביום א' בתכנית „השוק היהודי" (שהועלתה על־ידי היזתוואני י. משולח) הביעו יצרנים ומציגי מכון הצאן הסתייגות עקיפה מהתכנית.

הם אמרו לחברי ועדת המישנה בראשותו של ח"כ ע. פיינרמן, כי הדרך הבדוקה לפיתוח היצוא היא בשיפור האיכות. יחד עם זה לא הסתייגו לגמרי מהרעיון להיצור ב־מוסדות יהודיים וציונים בחו"ל ל־שם קידום המכירות; אולם בעיקרו צריך המאמץ להגברת היצוא להיע־שות על בסיס מקצועי, ולא רגשי.

החברה ויתרה על תשלום

סקר של חברת „יוצרים כל־ליים" על תוצאותיו של הפי־קוח על המחירים נפסל על־ידי המומחים, (התאחדות התעשיי־נים), והסקר שפורסם הוא ה־שני שנערך בנושא זה. (תוצ־אות סקר זה פורסמו ב„כלכלה ועסקים" מ־2.10).

הסקר הראשון התבסס על בדיקות במפעלים שונים. תוצ־אותיהן של בדיקות אלה היו מרחיקות לכת יותר מאלו של ה־סקר שפורסם. עלו מהן ביתר שאת הפיתולים שנגרמו על־ידי הפיקוח והיפגעותה של התע־שייה. אולם דווקא עקב מיצב־אים חמורים אלה נפסל הסקר, מחשש שמא יטענו; כי איננו משקף את המצב בתעשייה בכ־ללה וכי אין ללמוד על המצב הכללי מדוגמאות של כמה מפ־עלים. משום כך בחרו עורכי הסקר בדרך אחרת. הם בדקו ענפים שלמים באמצעות לוקנות־תשומה־תפוקה שאיפשרו להע־ריך את ההשלכה של שינוי במחיר תשומת ייצור על מחיר תפוקה.

עורכי הסקר ראו בעבודתם מבחן יקרה לכושרם המקצועי ויתרו על תוספת תשלום בעד עבודה כפולה.

התעשיינים: יש להאיץ קצב החשיפה
אין להוריד מכסים בינואר 1973

מאת מפרו הכלכלי של „הארץ"

בציבי התאחדות התעשיינים עומ־דים להיפגש בסוף השבוע עם הנהלת משרד המסחר והתעשייה ו־להביא את השגותיהם בדבר המשך המדיניות הנוכחית של החשיפה. ה־תעשיינים אומרים, כי אין לבצע את השלב הבא של החשיפה בינואר 1973 כפי שנקבע בזמנו ויש למתן את קצב החשיפה לעתיד.

בנושא החשיפה עומד לדון ה־שבוע גם הפורום התעשייתי, המי־צג את כלל התעשייה בארץ.

מדיניות החשיפה, כפי שהחלט עליה בשנת 1969, קבעה יעד של 5.5 ל"י לדולר יבוא בשנת 1975, כשעד לאותה שנה תרד ההגנה על תוצרת הארץ בשיעורים שווים בכל שנה. ב־1 בינואר 1970 בוצע השלב הראשון של החשיפה והמכסים הור־דו בששית ההפרש בין שער ההגנה כפי שהיה קיים ב־1969 לבין שער של 5.5 ל"י לדולר. בשנה שלאחר מכן צריך היה שוב להוריד את ה־מכס בשיעור דומה. אולם באותה שנה נחתם הסכם עם השוק המשו־תף, שחייב הורדת מכסים על שורת מוצרים בשיעור של 15%—5% מ־המס שהיה קיים באותה תקופה. לכן לא היתה באותה שנה הורדת מכ־סים נוספת במסגרת החשיפה. ה־שנה היו שתי הורדות מכס — ה־אחת בחודש אפריל, במקום ההורדה המתוכננת ליבואר, והשניה — ב־יולי, בעקבות המלצה של נציג בנק ישראל להחיש את החשיפה.

מר י. אלשיך, היועץ הכלכלי של התאחדות התעשיינים, אומר כי הישל הבסחון שהוטל בשנת 1970 והפיחות העלו אמנם את רמת ה־הגנה על התוצרת המקומית. לעומת זאת השתנו מחירי מוצרים וחומרים מיובאים מחריל והיתה העלייה של התשומות המקומיות. שער היעד של 5.5 ל"י לדולר שוב איננו ריאלוא־טי. חדישה של התעשיינים היא

י. אלשיך

לקבוע שער יעד יותר גבוה ולמתן את קצב הורדות, כדי שהפגיעה בתעשייה לא תהיה חריפה מדי.

הגנה לנצח

המשק הישראלי, קובע י. אלשיך, יפבול תמיד מבחינות לעומת ה־משק המערבי בגושא של חמרי גלם, גודל הייצור והשוק הפנימי. לכן ברור, כי תמיד נצטרך לקבל הגנה על תוצרתנו ולא נגיע לאפס מכס בדברים. שאינם תלויים בנו, במשק ובמפעלים. גם המחמירים ביותר אינם בדעה שאפשר להגיע לאפס הגנה תוך תקופה קצרה מעשר שנים.

התעשיינים תובעים גם הגנה גבוהה יותר מזצי ל"י שנקבעה ל־מוצרים המתחרים במוצרי מוניטין מיובאים. הם סבורים, כי הגנה נוס־פת של 10% למוצרים אלה תאלץ את הקונה לחשוב היטב אם כדאי לו לשלם תוספת זו רק בגלל המר־ניטין שיש למוצר המיובא. עוד תובעים התעשיינים לתרחיב את ה־מסגרת של מוצרי מוניטין ולצרף לרשימה שנקבעה בזמנו מוצרים נוספים.

תוצאות החשיפה עד כה, אומר י. אלשיך, גרמו להפסקת הייצור של מספר מוצרים שלא יכלו להתחרות בתוצרת חוץ — מכשירי רדיו ל־משל. תופעה אחרת וזנמה העלאת רמת האיכות של המוצרים ומעבר מייצור לשוק המקומי לשוקי ייצוא. התפתחות האחרונה נגרמה בשל הצורך לייצר בסידרות גדולות, כדי לאפשר התחרות בייבוא.

מבוא: אין שינוי

דובר משרד המסחר והתעשייה אמר, כי אין כל שינוי במדיני־ות משרדו באשר לביצוע תכנית החשיפה האמורה להסתיים ב־1975. עם זאת מתקיימים כעת דיונים ב־משרד כדי להתאים את „שער ה־יעד" להגנה (שכאמור נקבע בשעתו ל־5.5 ל"י דולר) לשינויים שחלו בשערי המטבע. אשר לכוונת ה־תעשיינים לתבוע שינוי מדיניות ה־חשיפה לרבות מיתון קצב ביצועה, הביע הדובר תמיהה, היות והמדינ־יות כפי שהיא מבוצעת נקבעה ב־תיאום מלא עם היצרנים.

המכרה בתמנע יושלם בעוד שישה חדשים * יגיע לניצול מלא ב־1976

השנה צפויים הפסדים גדולים בגלל מחיר נחושת ירוד

מאת שמואל תגר, סופר „הארץ" באילת

בימים אלה נסתיימה העבודה ב־מנהרת הקישור בין שני המכרות תחת־קרקעיים ונמשך פיתוחם של המכרות הפתוחים הגדולים.

בסוף 1968 החלו בעבודה אנשי קונסורציום חברות גרמניות שזכו

בתוך המכרה בתימנע

במכרז הבינלאומי. החל אז בהרכ־בות מיכניות על פני השטח והוזר־לת וציבתו של הפיר (מנהרה אנ־כית). במכרה תמנע 2. לאחר מכן החל בחפירת הוחנות המנהרות המסתעפות. בסיום העבודות יהיו ק־יימים תחנות ראשיות, בונקר לאגי־רת העפרה המתאצת מבטן האדמה, תוך חשמל ראשי תת־קרקעי, מסוע ובריכות לשאיבת מים, וכ־1000 מטר מנהרות הדרושות בעיקר לצורך ה־קישור עם המכרה הישן תמנע 1. כ־5% מהמנהרות דרשו תמיכות על־ידי קורות ועמודי פלדה להבטחת עמידה במנות של כ־19 טון כל שתי דקות אל פני השטח. כל מערכת ה־ובלה תהיה אוטומטית, כולל הזנת העפרה למחקנים שבפיר, שקילתה, טעינתה ופריקתה.

הפיר עצמו הוא עגול, דפנותיו מחופנות בטון, קטרו 5.5 מטרים ועמקו 273 מטרים. מלבד מעלית העפרה תנוע בפיר גם מעלית שרר־תים ואחזקה. מרבץ הנחושת בעמקי תמנע 2 נמצא בעומק שבין 125 ל־275 מטרים והוא עשוי במשטח שבור המשתפע בכיוון דרום. המרבץ כו־לל כ־14 מיליון טון עפרה בריכוז של 1.4% ויש לשער שמידת הניצול הנעה בין — 60%—70% באיזור זה.

בתקופת שבע השנים האחרונות הושקעו בתמנע כ־20 מיליון לירות בסקרים גיאולוגיים. דבר זה מאפשר הוזזת קרובה לסביאות לניצולו של כל כמרה וכמרה (כולל המכרות הפ־תוחים). כבר עתה הוזלו אנשי הנ־נע להכנן את המכרה החדש תמנע 3. המכרה „הישן" תמנע 1 יוחזק כנראה בעוד כארבע שנים ואז יגיע מכרה המנע 2 למלוא ההפקה שלו.

ירד מחיר הנחושת

כידוע, הלוי מצבו של המסחר ב־מינה רבה במחירי הנחושת בבורסה הבינלאומית. הנמה (72/73) תמבול המנע הפסדים כל מיליונים, עקב מחירי הנחושת ירודים.

מהנה כמה חדש למכרות הנחו־קרקעיים, אלי סיון (ז"ל), שחזר מלימודיו בסכיון לכם נשלח על־ידי הנהלת המפעל. רוב העובדים מנתת לקרקע הם צעירים יחסית. הנאים שהמפעל מעניק להם בחש־בים טובים ביחוד. אין בארץ מסר־רת של עדיה הלא כביחוד המדינות המפעילות כמרה — אין המקצוע עובר מאב לבנו. אך כדי המנע בארץ הנלינו לגרע לתשנים ולר־מה נבוהה בהפעלה ציוד מהדרני.

המתחמקים מניהול ספרים

מה חדש במיסים

מאת בועז נהיר

הידיעה שפורסמה בימים האחרו־נים בעתונים לפיה כמאת הפרה אשר, כי רק 12,000 נישומים פר־טיים (בהבדל מחברות) מבטאים דוחותיהם על ניהול ספרים, חידבה להכות בתדהמה כל כי שעקרונות של „הכנסת אמתי" ו„השלום אזרחי" של המס" יקרים ללבו.

אין ספק כי הדרך הנכונה והבא־מה לקבוע הכנסתו של מיקום הוא בהתאם לרישומים שהוא מנהל, ו־אין להכיר את הנסב לפיו רק 10% מתוך 120,000 נישומים עצמאיים פעילים, בסיס דוחותיהם על ניהול ספרים.

עובדה זו מעוררת הביהה רבה מאחר ולפי צוחים ביצאו בכמות ה־50, קבוצות גדולות של נישומים חייבות לנהל ספרים בתוקף החוק. כך למשל מוחלת חובת ניהול ספ־רים על רוקחים, רופאי שיניים, מרפאי שיניים, בעלי מעבדות כימ־יות, עורכי־דין, מהנדסים, אדריכ־לים, רואי חשבון, קבלנים, מיכוני־אים, קמעונאים המעסיקים יותר מ־4 עובדים, בוי־מלון, מחברי רוח־סים, כל מחיר שמחוורו עולה על —300,000 ל"י דוח.

מצב שבו רק 10% מהנישומים מנהלים ספרים ולבביהם כמעט השלמונות את כל הוברות הנור־אות באשר להתאמות עצקיות, כי־בדים, מכוניות וכו', אין לשאוף.

„אור ירושלים" יכבו מני הוובות של הפיר ירושלים, בעזרה אולמבי חברת הסרטים „אומיבסלי". בחדר בות אלה יציגו הצבי חן ויהיו בר גלריות, מסעדות וכו'. מדי לחוות אוכלוסיה ל„ירי" שמבבה במקום ובאו אליה מצעים מעבר בהי ה־כנסת, והמכונית המסמרים של ירי שלים.

התעניינים מקומים מבבה מזל, שבו ויוכב הנהשיה בארץ הלבה בפיתוח הבידוח. מר קורבר רואה מאחר ויצאה לו מוכן בתוף ה־מערב של אוהיב. בחלק זה של אוהיב אין לעבור מרבב גבון על הבבייה הישראלית.

התעשיה תציג ביריד לוס־אנגלס
* נערך ביזמת ויקטור קארטר

מאמץ להגביר היצוא לחוף המערבי

התאמות התעשיינים סיכבה ב־ימים אלה עם בר ויקטור קארבר את בורת הנשוטבות של הבטאו־דה ביריד ירושלים, כמיבוך בסוף נובמבר בלוס אנגלס סבארה"ב.

הירוד בעיר זו בצרך ביזבת בר קארטר, הנומד בראש ובריבה ה־כלכלית, ובשיתוף ראש עיריית ירד־שלים, בר ט. קולק, לרגל הגיבות מחצית היובל של המדינה.

הירוד יארך 12 יום והוא יכלול איחור תערוכות, שבו יוצגו הישגי המדינה בכלכלה, תרבות וכו'. ב־איחור המסחרי של הירוד יבקרו חברות ישראליות את מבמר מוצ־ריהן. בחלק של הירוד מיוקא

September 15, 1972

All these securities have been sold. This advertisement appears as a matter of record only.

Elscint Limited (an Israeli corporation)

400,000 Ordinary Shares
(IL 1 Par Value)

Of these Shares, 300,000 Shares are being sold by the Company and 100,000 Shares by certain stockholders of the Company.

Price $10.00 Per Share

Copies of the prospectus may be obtained from such of the undersigned and other securities dealers as may lawfully offer these securities in this State.

Bache & Co. Incorporated
Hambrecht & Quist
Bear, Stearns & Co.
Alex. Brown & Sons
Burnham & Company Inc.
Clark, Dodge & Co. Incorporated
Estabrook & Co., Inc.
Faulkner, Dawkins & Sullivan Securities Corp.
Robert Fleming Incorporated
Harris, Upham & Co. Incorporated
Hill Samuel Securities Corporation
W. E. Hutton & Co.
Paribas Corporation
N. M. Rothschild & Sons
Shields & Company Incorporated
Suez American Corporation
Sutro & Co. Incorporated

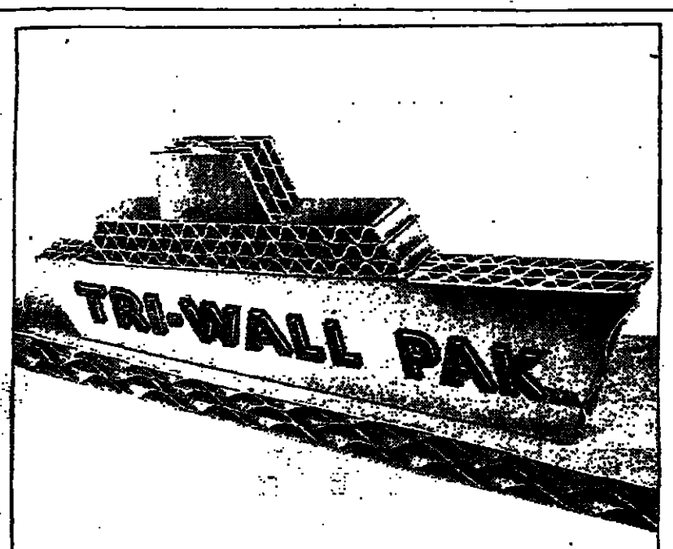

הדרך הבטוחה לתובלה ימית

בטעון השטח דרכו בים, חשוף לטלטולים ומנוי מכבי איכות האריזה קובעת אם יגיע המטען בשלום ליעדו.

Tri Wall Pak® מוא מכיבי בשקל 3000 ק"ג. הוא בעל ביטוי בנמה לבמיבת ומחוצים, חוק מכון אך קל מבנו ב־40%.

Tri Wall Test 1100 מוסבע על בי כל מיכל Tri Wall הוא תו־ההקן הבינלאומי הנבוה ביותר לאריזות. מהודש האריזה שלנו שבבד לשחוק להכנן אריזות Tri Wall Pak® לבחרבך.

Tri-Wall סיבלי טרי־וול (ישראל) בע"מ

משרד מכירות: רח' ה' באייר 54
ת.ד. 21044, תל־אביב, טלפון 266126

המרכז הישראלי לניהול

יום עיון

„מי מפחד מחכנון לאומי"

ביום שלישי, 24 באוקטובר 1972, בשעה 09.00 במלון „הולילנד", ירושלים

פרטים והרשמה בסניפי המייל:
ירושלים: טל. 224141
תל־אביב: טל. 257202
חיפה: טל. 640678

החדשה

מודיעה על המשך ההרשמה

1. תכנות ותכנון למחשב אלקטרוני י.ב.מ. 360 קורס חדשני
2. מתכנתים בכירים קורס חדשני
3. ניתוח מערכות לעיבוד נתונים אוטומטי קורס חדשני
4. עו"א לחשבונאים סמסטר אחד
5. עו"א לאנשי מינהל השתלמות סמסטר אחד
6. תכנון ע"ו מרחוק השתלמות סמסטר אחד

פרטים והרשמה: המנהלה למינהל, רח' אלנבי 113, טלפון 624462, תל־אביב

מינהל

מיסודה של הסתדרות הפקידים

הארץ בשארם א־שיח

ארקיע באדיבות

המכירה: כפר המנש קראטאן־שארם א־שיח

FIAT

85 כ"ס-850
100 כ"ס-1000

הטרקטורים בעלי הבצועים הטובים ביותר לחריש, פלחה ועבודה מאומצת. מתאימים למעמים קדמי, להשיג גם עם הנעה קדמית

לתקופה מוגבלת במחיר ללא תקדים ואחריות מיוחדת, תנאי אשראי ל-4½ שנים בריבית של 9%

אספקה מידית

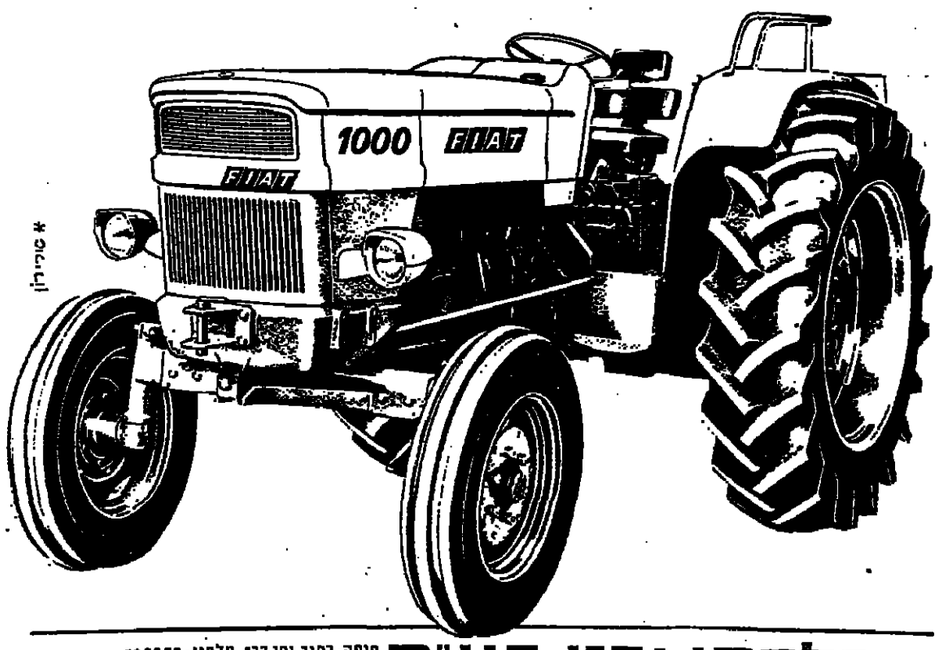

נ. פלדמן ובנו בע"מ חיפה: רחוב יפו 137, טלפון: 528255
תל אביב: רחוב גבורי ישראל 71/73, טלפון: 259177/8

ברשום שמי

מן: עצמאות לבנקים למשכנתאות; דורש העברת פונקציות מהממשלה

מציע קרן לכיסוי הפסדים להלוואות ללא בטחונות

על הממשלה לאפשר לבנקים ל־משכנתאות להשיג את אמצעי המ־מון הדרושים למימון פעולותיהם ב־דרכים המקובלות בעולם החופשי, הן על־ידי קבלת פקדונות מן הציבור הן על־ידי מילוות ממוסדות וגופים פיננסיים בארץ ובחו"ל. בדרך זו תצטרך המדינה לדאוג רק לסיבסוד ההפרש בין עלות הכספים שנגייסו על־ידי הבנקים ובין תנאי ההלוואות

משה מן

שניתנו על ידם מתוך כספים אלה, בהתאם למדיניות הממשלה ובהכר־נחה.

והרי מספר דוגמאות של הפנסיה החדשנית המשתלמת מהמדרגה הפרשה חדשנית של 10% מהכנסה וחדר־שית: בגיל כניסה של 20 יקבל בעל הכנסה חדשית של 500 ל"י — 1007 ל"י לחודש לכל החיים. אולם לא פחות מפשך 120 חודש מגיל הפרישה לפנסיה. אשה מבוטחת תקי־בל 617 ל"י. בהכנסה של 1000 ל"י לחודש תגיע הפנסיה ל־2015 ל"י (1235 ל"י לאשה). ב־1500 ל"י ל־חודש תגיע הפנסיה 3023 ל"י (ל־אשה 1852 ל"י).

המצטרף בגיל 55 יקבל בהכנסה של 500 ל"י לחודש 79 ל"י; ב־1000 ל"י — 159 ל"י וב־1500 ל"י, — 238 ל"י לחודש.

ידיעות עיסקיות בקצרה

מפעלים בחיל. מפעל להרכבת מוצרי „אמקור" החל בייצור שוטף בומבה. בשי"ב ראשון יורכבו מנגני אויר ודודי שכש מחלקים שיסקפו כולם ממפעלי „אמקור" בישראל. המנה ראשונה לחלקים בשווי של כ־250,000 ל"י כבר סופקה למפעל בומבה. שני מהנדסים מומבה, ה־עומדים בראש מערך הייצור במפעל חדש, השלימו לפני הפעלתו תקו־פת השתלמות ממושכת במפעלים השונים של קונצרן „אמקור".

כלכלה ועסקים

קופת פנסיה לבעלי מלאכה יעקבות המלצות ועדת אשר

תתאפשר הצטרפות בגיל גבוה

אות סופרו הכלכלי של „הארץ" מראשית השנה ועד סוף השבוע שהסתיים ב־14 באוקטובר במכרז ב־שוקי הון 340 אלף מיכלי אשכו־ליות לפי מחיר ממוצע של 4.57 דו־לר פו"ב למיכל, לעומת כמות של 220 אלף מיכלים שנמכרו עד אותו מועד אשתקד לפי 4.43 דולר פו"ב למיכל.

כאשר משווים את הנתונים של שתי השנות צריך לזכור, כי השנה הוקדמה השנה בשבוע ימים. מראי־שית השנה נשלחו לחו"ל 522 אלף מיכלי אשכוליות, לעומת 441 אלף בשנה שעברה.

המכירות בשבוע שעבר, 9—14 ב־אוקטובר, הביאו מחירים טובים ל־אשכוליות:

אלפי מיכלים	דולר למיכל	
קונסיגנציה	138	5.15
מכירה קבועה	71	3.63
סה"כ	209	4.63

אנשי המרצה לשיווק פרי הדר יתחילו בשבוע הבא במשלוחים נס־יונים של סברה. היקף המשלוחים ייקבע בהתאם לתנאי ההובלה של הפרי והכמויות שיגיעו למשלוח.

יצוא אשכוליות: גידול בכמות ירידה בתמורה

הפרישה יוכל התבר לקרן 25% מהר־פנסיה ולקבל סכום חד־פעמי במקו־מה ר־75% לקבל בתשלומים חודר־שיים.

אה סופרו הכלכלי של „הארץ" מראשית הענה ועד סוף השבוע שהסתיים ב־14 באוקטובר במכרז ב־שוקי הון 340 אלף מיכלי אשכו־ליות לפי מחיר ממוצע של 4.57 דו־לר פו"ב למיכל, לעומת כמות של 220 אלף מיכלים שנמכרו עד אותו מועד אשתקד לפי 4.43 דולר פו"ב למיכל.

כאשר משווים את הנתונים של שתי השנות צריך לזכור, כי השנה הוקדמה השנה בשבוע ימים. מראי־שית השנה נשלחו לחו"ל 522 אלף מיכלי אשכוליות, לעומת 441 אלף בשנה שעברה.

המכירות בשבוע שעבר, 9—14 ב־אוקטובר, הביאו מחירים טובים ל־אשכוליות:

אלפי מיכלים	דולר למיכל	
קונסיגנציה	138	5.15
מכירה קבועה	71	3.63
סה"כ	209	4.63

אנשי המרצה לשיווק פרי הדר יתחילו בשבוע הבא במשלוחים נס־יונים של סברה. היקף המשלוחים ייקבע בהתאם לתנאי ההובלה של הפרי והכמויות שיגיעו למשלוח.

גדלה אספקת ירקות; ירידה בפירות; נמשך שפע הפטמים

שווקים סיטוניים לתוצרת חקלאית

מאת לילי איילון

אספקת הירקות לשווקים הסיטו־ניים ב־4 הערים הגדולות גדלה ב־7% בשבוע מ־8.10 עד 13.10 והס־תכמה ב־3721 ט' במקום 3476 ב־שבוע הקודם (בלי תפאיר, בצל יבש ומלונים). הגידול הכולל היה באס־פקת מלפפונים שהסתכם ב־707 ט' קוש למלפפונים גדול ועל אף הגי־דול באספקתם לא נותרו עודפים ומחיריהם ירדו ל־75—1.35 ל"י ה־ק"ג במקום עד 2 ל"י לפני שבוע. אספקת הצבניות גדלה ב־43 ט' בל־בד בהשוואה לשבוע הקודם והס־תכמה ב־1243 ט'. בימים הראשונים של השבוע הורגש מחסור מה בעב־ביות ולקראת סופו נוספה כמות של 247 ט' בשוק ת"א. תחום מחי־ריהם נע בין 60—1.50 ל"י לק"ג. כן גדלו כמויות כרוב, כרובית, קישו־אים, פלפל, בצל יבש ותפוחי אד־מה. קסנו משלוחי גזר וחצילים. מחיר הגזר ירד במקצת ונע בין 30—75 אג'. על אף העליה באספקת הירקות פתחו עודפים ל־73 ט' במקום 113 ט' בשבוע הקודם.

פירות. אספקת הפירות פותחה ב־7.5% והסתכמה ב־2473 ט' במקום 2674 ט' בשבוע הקודם. פותחו בעיקר תפוחים, אגסים וענבים ובמחיריי הם חלו תנודות בהשוואה לשבוע שעבר. לעומתם הורגו כמויות הבר־נות — איכותם השתפרה — וכן כמויות האבוקדו והחלו לשווק גם את הון פראיות, נוסף על האשינגר.

כמויות ההדרים גדלו ל־583 ט' במקום 382 ט' בשבוע שעבר. רבו הקלמנטינות האשכוליות, לעומתן פחתו הלימונים, אולם כמותם מס־פקת הביקוש. השבוע בתוספו תפוחי ושינגטון הנמכרים היטב, אם כי עדיין ירודים.

שעות. הכמות הכללית של הצר־פת למיניהם גדלה השבוע ב־9% והסתכמה ב־984 ט' לעומת 905 ט' לפני שבוע. בין הצרפות האלה גדלה כמות הפטמים ב־12% והסתכמה ב־873 ט' במקום 779 ט' בשבוע הקו־דם. כמו כן הועברו מן המשקים ישירות למשחטות כ־6000 כלובי פטמים לעיבוד ולהקפאה.

אספקת תרנגולי הודו לשווקים פותחה ל־56 ט' לעומת 67 ט' בשבוע שחלף — הכמות העיקרית נמכרה במכרזים במועצה. במכרז מס' 91 שהתקיים ביום 12.10 הוצעו בס"ה 60,800 תרנגולי הודו, מהם נמכרו 34,685 יחידות. לפני שבוע הוצעו 62,690 תרנגולי הודו ונמכרו 26,506 יחידות. פירוט המכירה במכרז ה־אחרון כדלקמן:

22,895 יחידות מסוג „1" (הודיים) נמכרו במחיר ממוצע של 3.02 ל"י הק"ג (3.03 ל"י הק"ג היה המחיר לפני שבוע) ו־11,790 יחידות מסוג „4" (הודיים) במחיר ממוצע של 3.01 ל"י הק"ג (3.02 ל"י הק"ג היה המחיר בשבוע הקודם). המחיר ה־ממוצע לשניהם היה 3.02 ל"י הק"ג.

השפע באספקת הפטמים נמשך גם בשבוע הנסקר. לכן, לא חל כמעט שנוי במחיר הסיטוני הממוצע שהוגע בשוק תל־אביב ב־34 אג' הק"ג ל־מטה מהמחיר המובטח 2.48 ל"י ה־ק"ג לעומת 2.49 ל"י הק"ג לפני שבוע. ההפרש ישולם על־ידי הממ־שלה.

גם הוצעו של תרנגולי הודו במכ־רזים הוא גדול יותר מהביקוש. מעל 26,000 יחידות לא נמכרו. המחירים הנמוכים בלאו הכי, ירדו השבוע נוספות.

המחירים הבאים (סיטוניים, באג' לק"ג) נרשמו לשוק תל־אביב: יר־קות: עגבניות 60—150, מלפפונים 65—150, גזר 30—75, כרוב 60—100, כרובית 60—160, קישואים 35—125, שעועית צהובה 60—160, חצילים 30—75, פלפל 70—130.

פירות: תפוחי גרנד אלכסנדר 60—160, דלישס זהוב 80—200, יונתן 80—260, אגסים 50—170, ענבים 100—140, אבוקדו פוסיגנר 220, פאר־מר 200, רמנים 80—130, אפרסמון 110—280.

שעות חיים (ב"ל הק"ג): מוצ־לבות ולמנורן 1.00—1.20, רוק לבן 1.70—1.80, פטמים 2.40—2.55, בר־ווים 3.10—3.40, הודו 2.70—3.20, שוף מוכן לבישול 4.45—4.50.

בשוקי ההון והכספים

מאת מרדכי צבי

הפעילות בבורסה לניירות ערך שבה אתמול להיקפה המלא עם חי־דוש העבודה בשני הבנקים הגדו־לים. המחזור היומי בשוק המניות הסתכם ב־3.6 מיליון ל"י, מהם 2.4 מיליון ל"י בשלב השערים המש־תנים. הדולר נע"ד לא נסחר מחוסר קונים.

למרות הפעילות במתכונת הרגי־לה היה היקף העיסקות קטן מן הר־גיל בשבועות האחרונים. נראה כי חרבר משקף היסוסי משקיעים רבים המתמינים עדיין להתבהרות המצב בשוק. אחמול התנהל אמנם המסחר בנמנמת עליה אולם זו נוצרה בעי־קרה בצפיון של מספר מניות הנה־נות מתנאים מיוחדים.

הבולטות בין אלו היו מניות הב־רות כלל להשקעות. שערן טיפס לר־מת שיא של 227, אך נסגר על 224, בלומר עליה של 14 נקודות תוך מחזור בסך 190 אלף ל"י ערך נקוב. פעילות דומה התנהלה סביב מניות החברה המרכזית. שערן עלה ל־290, אך נסגר על 287, כלומר ללא שינוי לעומת אתמול, המחזור 140 אלף ל"י ערך נקוב.

מניות נוספות שבלטו במהלך ה־מסחר:

✱ קרור ואספקה, בנות 10 ל"י — עליה 33 נק' ל־415, המחזור 88,000 ל"י ע"נ.

✱ ספנות ואספקה — עליה 15 נק' ל־225, המחזור 37,000 ל"י ע"נ.

✱ מורחי להשקעות — עליה 2.5 נק' ל־130.5, המחזור 90,000 ל"י ע"נ.

מדד שערי המניות בבורסה התל־אביבית

100 — 31.3.67

	16.10.72	17.10.72
כל המניות	284.48	286.04
כספים וביטוח	225.88	226.83
מקרקעין	256.75	257.19
תעשיה ומסחר	436.54	438.37
חברות להשקעה	244.91	247.90
חברות נפט	233.12	233.05

שערי ניירות ערך בבורסה התל־אביבית

17.10.192

	אמש	מ.ק.	מ.ש.		אמש	מ.ק.	מ.ש.
מניות							
תעשיה, מסחר ושירותים							
חשמל (ש)	66.5	+0.5	66.5				
אליאנס ב' (ש)			750				
אלקו 1 (ש)	119.5	+1	119.5				
אלקו 2.5 (מ)	119.5		119.5				
אלקטרה 1 (ש)	271		273				
אלקטרה 5 (ש)	263	+1	260				
ארגמן (ש)	449	+3	449				
ארגמן (מ)	452	+6	452				
ארגמן (רמ"מ) (מ)	454		452				
אתא ב' (ש)	176.5		176.5				
אתא ג' (ש)	176		175.5				
אתא משנה (ש)	167	—0.5	167				
בית הרכב (מ)	80.5	—1					
דובק ר"מ (מ)	344	+4	346				
קרוד 1 (ש)	430						
קרור 10 (ש)	390	+8	415				
כבלים (מ)	189	+2	194				
סה"כ ר"מ (מ)	170.5	—1.5	172				
ספנות (ש)	214	+4	225				
כימיקלים (ש)	63.5	+0.5					
ל—אפי ר"מ (מ)	95	—1	95				
מהלר (ש)	235	+10					
נחושתן ר"מ (מ)	362						
טבע (ש)	969						
טבע (מ)	1030	—15					
מיניציה ר"מ (מ)	126.5	—1	129				
מעלי ניר (ש)	562	—14	569				
עמיק ב' (ש)	288	—9	290				
שמן ר"מ (מ)	129.5	—2	130				
תעל ב' (מ)	338		340				
ערד (ש)	127	—1					
כספים וביטוח							
אוצר שלטון (מ)	173	—4					
א' ה' ה' (מ)	319	—1					
אוצר לתעשיה (מ)	449	—6	445				
א. ד. בי ר"מ (ש)	241	—2.5	243				
א. ד. בי ב (ש)	295						
בנק אגוד (ש)	290.5	—1.5					
אפותקי (מ)	226		226.5				
א"י בריס' ר"מ (מ)	337						
א"י בריס' (מ)	336		335				
דיסקונט א' (ש)	520						
בנק לחקלאות ר"מ (ש)	97		97.5				
בנק מזרחי (מ)	175		176				
מרכנתיל (מ)	303		303				
מרכנתיל ר"מ (מ)	319		319				
בנק כרמל (מ)	180	+6.5	179				
לאומי רגיל (ש)	349.5		349				
לאומי חדשות (ש)	345.5		346.5				
משכ' בנין (מ)	205.5	—2					
מ' תעשיה 8% (ש)	85.5						
מ' משכ' (מ)	253	+4	255				
משכ' שכ' (מ)	196	+4	197				
כלל תעשיות (ש)	192		195.5				
מרכזית ב' (ש)	287		287				
חסכה (מ)	213		214				
ר' ק' מ' — 1. (ש)	206.5						
ר' ק' מ' — 10. (מ)	113	+0.5	112.5				
מפעות (מ)	223	+2.5	224.5				
מפעות (ר"מ) (מ)	215		218				
מחר ג' (מ)	195		196				
צור (מ)	162						
מקרקעין ופיתוח							
אמורים (ש)	183	+3	188				
אמריקה 1 (ש)	312						
אמריקה 10 (ש)	264	—3					
הכ' זרשוב (ש)	220		218				
הכ' הישוב (מ)	218	+0.5	218				
מעגי נדר (ש)	109	+1	109				
ישרס (ש)	168.5	+1	170.5				
ג' ובניין (ש)	229.5		229.5				
בנסים חדשות (ש)	225						
מזרחי (ש)	184	+4	184				
פרי אור (ש)	170						
אגבי — ישר (מ)	136.5						
נאות אביב (ש)	86	—1	86				
ריאלקו (ש)	146.5	—0.5	147				
רסקו ר"מ (ש)	116	—2	117				
רסקו (ש)	87	—3	89.5				
דלק וגפט							
דלק ב' (מ)			218.5				
דלק (ש)	196	+0.5	198				
ירדן אי (ש)	88	+0.5	88				
חברות להשקעה							
אלבר (מ)	117.5	+3.5	118				
אלרן (מ)	240		244				
פרופלים אקט (מ)	234.5	—6.5	233.5				
יצוא (מ)	93	+0.5	93.5				
מו (מ)	114.5	+0.5	114.5				
אמנה א' (ש)	147	—2	148.5				
דיסקונט (מ)	253.5	—0.5	254				
דיסקונט חדשות (ש)	235.5	—2	238				
עזו (ש)	209	+3					
לאומי (ש)	232		232				
סחר חוץ (ש)	124	+2	124.5				
מזרחי ב' (מ)	129.5	+1.5	130.5				
פרין ב' (ש)	111.5	—0.5	114				
כלל (ש)	212	+1	224				
בורסה — שוק חופשי							
נפטא (ש)	76.5		76.5				
לפידות (ש)	158	—2	157				
לפידות (מ)	183	+1					
מניות כפורה							
א. ד. בי (ש)	249		251				
אמישר (ש)	67.5						
7% בנק משכ' לשיכון (מ)	168	+4.5	171				
6.5% כור (ש)	194	—2	192				
7% צים (מ)	246						
מניות הנמחרות בממבע חוץ							
אוניקו א' (מ)	83	+0.5					
8% אוניקו (מ)	109	—1.5					
7% מ' התעשיה (ש)	217						
6% מ' התעשיה ב' (ש)	164						
6% מ' תעשיה גב (ש)	102.5						
6% מ' תעשיה גב 1 (ש)	101						
גזית (ש)	67						
אגרות חוב							
צמודות לדולר							
5% זוסא ים המלח (ש)	213.7						
5% אגיח ים המלח (ש)	121.6	+0.6					
6% חשמל חסיבה ב' (ש)	135.8						
חלפטון קלור מאיר 6.5% אגיח (ש)	89.1						
הולליס 5	115	+0.2					
הולליס 6	116.5	+0.4					
הולליס 7	118.9	—1					
הולליס 8	105.5						
הולליס 9	108.2	—0.3					
הולליס 10	105.1						
הולליס 11	108.4						
הולליס 13	105.3	+0.4					
הולליס 14	106	+0.8					
הולליס 15	106.8	—0.4					
הולליס 16	107.9	—0.5					
הולליס 17	106	+1					
הולליס 18	108.4						
הולליס 11 מריון	105.3	+0.4					
צמודות למדד קרן ורבית							
מלוה ממהון 1967							
סדרה יג	180.1						
סדרה טו	179.4	—0.1					
סדרה יט	177.5	+1.5					
מלוה ממהון 1968							
סדרה א	157.6	—0.5					
סדרה ה	154.6						
סדרה מא	153.9	—0.5					
מלוה ממהון 1969							
סדרה א	150.5	+1.5					
סדרה ט	144.5						
סדרה מא	144						
מלוה קליטה 1962							
אינדקס 132.6							
מלוה קליטה 1963							
אינדקס 132.6	223.1						
מלוה קליטה 1964							
אינדקס 138.5	204.5						
מלוה קליטה 1965							
אינדקס 110.1	183.8	+0.6					
מלוה קליטה 1966							
אינדקס 118.7	158.1						

מ ס פ ת ח: ר"מ — רגילות מבוטרות: א' — מניה א': ב' — מניה ב': ג' — מניה ג': (ש) — על שם (מ) — מוכיר: בלתי מסומנות — מניות רגילות: ● — מוסרים בלבד: ✱ — קונים בלבד.

הארגון הישראלי לשינוע מטענים ותיאומם
„איצ'קא ישראל"

לגורמי ספנות, חובלה, יבואנים, יצואנים וסוכני מכס

חננו מתכבדים להזמינכם

להרצאת אורח מחו"ל

מר אוסטין ג. טובין —

מנכ"ל רשות נמל ניריורק לשעבר, בנושא:

ADVANTAGES AND DISADVANTAGES RESULTING FROM HANDING OVER CONTROL AND OPERATION OF INLAND CONTAINER TERMINALS TO EXISTING NATIONAL PORTS AUTHORITY

ההרצאה תינתן באנגלית ותתקיים בבית בני ברית, רח' המאספים 28 (פינת רח' קפלן 10) קומה ב' אולם ו', תל־אביב, היום, 18.10.72 ב־17.30. אחרי ההרצאה יתקיים דיון והמרצה הסכים לענות לשאלות. הכניסה חופשית.

הסתדרות הפקידים — הועד המרכזי
המחלקה להשכלה ולחינוך בקפדשי

האוצר
נציבות מס הכנסה

מודיעים על פתיחת הקורסים:

1. חשבי משכורת ושכר עבודה
בחיפה, ביום 8.11.72
בתל־אביב, ביום 15.11.72

2. מס הכנסה, ניכויים אחרים וחוקי עבודה
בתל־אביב, ביום 15.11.72

הלימודים יתקיימו יום אחד בשבוע — יום ד' במשך 11 שבועות בשעות 9.30—15.30.

בתל־אביב: במחלקה למיונהל, רח' אלנבי 113
בחיפה: בבית הפקיד, רח' מאיר 44

פרטים והרשמה: תל־אביב, הסתדרות הפקידים, רח' אולחנוב 93, טל. 261111.
חיפה, בית הפקיד, רח' מאיר 44, טל. 524103.

סוכנות חגרי בנין בירושלים
מחפשת שותף פעיל - בקי בענף
✱
— מייצגת היצרנים הישראליים הגדולים ביותר
— למחזור מכירות רציני עם רווחיות גבוהה
✱
ההשקעה הדרושה — כ־200,000 ל"י
לפנות: ת.ד. 29147 עבור „סוכנות בנין"

אומם עבודה במשרדך?
מוכידות בתבניות, קצרנית מעולות לשרותך על בסיס ארעי
● רשום פרוטוקולים בישיבות
● הקלטות ופיענוח עדים מוקלטים
● תרגומים מקצועיים
● צילום מסמכים
חבר המתרגמים
translators pool
תל־אביב: רחוב בצלאל 5, טל. 238532, 230574
ירושלים: רחוב מרכוז 5, טלפון 60884
חיפה: רחוב לוטוס 8א, טלפון 84268

הזמנת נושים
בענין: צוואת וירושת המנוח שאול פילמר מיוהנסבורג, דרום־אפריקה.
תיק עזבונות 1623/72 של בית המשפט המחוזי בתל־אביב־יפו.
בהתאם לסעיף 99 לחוק הירושה קנני מזמין בזאת את נושי המנוח להודיע לי בכתב על תביעותיהם תוך 3 חודשים מהיום.
א. א. קירשנר, עו"ד
מנהל העזבון

קנה נכסים בירושלים, תל־אביב, חיפה.
בעד 10,000 ל"י
GROUP PURCHASE PROPERTIES
04-254612
03-251552
02-35683
קבוצה לקנית נכסים

ASSICURZIONI GENERALI
THE GENERAL INSURANCE COMPANY OF TRIESTE AND VENICE
CONDENSED FINANCIAL STATEMENTS AS AT 31 st DECEMBER, 1971
(IN U.S. DOLLARS)

(A) Condensed Head Office Financial Statement

1970			1970		
68,143,808	Share Capital, Reserves and Surplus	71,013,198	438,208,720	Investments	522,696,749
623,758,336	Life Assurance Fund	744,210,767	298,067,696	Real Estate	362,614,471
81,257,520	Unexpired Risk Reserve — General Insurance	109,250,002	298,641,504	Other Assets	360,580,046
172,193,712	Claims Outstanding — Life and General Insurance	224,085,095			
89,564,544	Sundry Accounts Payable	97,332,204			
1,034,917,920		1,245,891,266	1,034,917,920		1,245,891,266

(B) Statistical Information in Respect of Insurance Revenue and Profit & Loss Accounts

1970		
139,884,544	Life Assurance — Premiums less Reinsurance	171,568,404
162,692,768	General Insurance — Premiums earned less Reinsurance	244,708,653
2,223,136	Life Assurance — Profit (including investment income)	2,778,282
4,049,824	General Insurance — Profit (incl. investment income)	3,001,065

Statistical Information in Respect of Revenue and Profit and Loss Account — ISRAEL AGENCY

(In Israel Pounds)

1970		
1,027,036	Premiums earned and Registration Fees — General Insurance	1,273,695
67,821	Profit on Insurance	135,745
234,170	Interest and Capital Gain on Investments	15,573
—	Provision for reduction in value of investment	(29,835)
301,991	Profit for the year	121,483

INVESTMENT POSITION AS AT 31 st DECEMBER, 1971

581,000	Liabilities in Israel	868,000
621,000	Admitted assets in Israel	903,000
40,000	Excess of Assets over Liabilities	35,000
4,000	Non-Admitted Assets in Israel	16,000

NOTE: Complete and detailed Financial Statements, together with Directors' Report and also Auditors' Report thereto, are available at the Office of Principle Agents — Kaplan, Naim & Co. Ltd. 2 Hagdud Haavri St., Tel-Aviv.

The above publication is made by virtue of the Law for the Supervision of Insurance.

הסוכנים הכלליים לישראל: קפלן, נעים ושות' בע"מ
רח' הגדוד העברי 2, תל־אביב, טלפון 612034, 613976, 615355, 613608.

למכירה דירות ברובע הגנים המסורתי
קרית ישמח משה
מרחק 20 דקות מת"א
במקום כבר פועלים כל השירותים והמוסדות הדתיים, כולל ישיבה, בית־ספר, גני ילדים, מיקווה וכו'.
קרקע פרטית
נא לפנות:
בישמח משה: אל הרבנית ז. פיסלבוים, רח' קדושת יום טוב 1, טל. 752618 ● 755721
או אל: אפריקה ישראל להשקעות בע"מ
בתל אביב: רח' אחד העם 13, טלפון: 50 2 81
בסביון: מרכז מסחרי, טלפון: 40 15 75

המכון לפריון העבודה והייצור
מרכז הדרכה — המגמה לייעול משרדי
במסגרת תים - 1972
תערוכת ייעול משרדי
ובשיתוף גנזך המדינה ייערך יום עיון למנהלים במשק הפרטי
בנושא: חסימה תקופתית וביעור רשומות
ביום שלישי 24.10.72, בגני התערוכה, בתל־אביב.
פרטים והרשמה:
איזור תל־אביב והמרכז
, תל־אביב, רח' סולד 4,
קומה א', חדר 28
טל. 25-31-31, שלוחה 315

هكذا من الأصل

هكذا من الأصل

שליחי העליה באירופה נערכים מחדש כדי למנוע צמצום העליה לישראל

מטפלים בעליית שוטרים ואחיות מצרפת * צמצום בשליחים באנגליה וצרפת

מאת עמוס הדר,
כתב „הארץ"

במרכזי העליה באירופה נערכים השליחים היצרכות חדשה לביצוע הכנית ל„אידוד העליה" במטרה למנוע את צמצום העליה מצרפת ואנגליה בשנה הבאה.

מנכ"ל מחלקת העליה והקליטה של הסוכנות היהודית, מר עוזי ברקיס, ששב מביקור באירופה כסר אתמול לכתר „הארץ", כי לפי ה־תחזית יעלו בשנה הבאה 3000 עולים מצרפת לעומת 3500 שעלו ה־שנה וכ־5000 שעלו בשנה שעברה. מר ברקיס אמר, כי בשיחות שקיים עם השליחים הבכירים ברחבי צרפת התברר כי קיימות ארבע סיבות ל־צמצום העליה משם.

סיבות הצמצום

הראשונה — הרושם של מלחמת ששת הימים שהביא בשעתו לגידול ניכר בעליה הלך ונמוג, וזה פוגע לא רק בעליה אלא אף בתחומי ה־חינוך והתברות של הקהילה היהודית. הסיבה השנייה — המצב הכלכלי ב־ארצות כיום הוא טוב מאוד. שלישית — חלק ניכר מיהודי צרפת, וב־עיקר אלה מיוצאי צפון אפריקה, הם בעלי משפחות מרובות ילדים וקשה להם לתת להם בארץ שיכון מתאים. ה־רביעית — לחלק ניכר מהיהודים הרוצים לעלות יש קרובים בארץ היו רוצים לגור ליד קרוביהם, אך קשה לספק להם שם דיור.

מועמדים לשוטרים

משום כך, אומר מר ברקיס, ה־תכנית בצרפת היא לפעול בקרב קבוצות מוגדרות היום מגייסים מר צמרים לשוטרים, אחיות ועובדים ב־בתי מלון, כדי לספק את הביקוש בארץ במקצועות אלה.

באחרונה הושג חסדר לפיו בעי־רים מצרפת ילמדו את ענף המלונ־אות שם וכאשר יגיעו לארץ יעבדו אולפן בעברית ויתחילו לעבוד. נוסף לגיוס בעלי מקצוע עוסקים השלי־חים במיבצע „הקש בדלת" בעיקר בערים ליאון, ניצה ואזור פאריס. בשנה הבאה יעלו כ־30 משפחות למושבים.

שבוע ישראל באנגליה

באנגליה תערוך מחלקת העליה „שבוע ישראל" במספר ערים. ב־שבוע זה יערכו מופעים והרצאות בעשר ערים בהם יעלו חלק שליחים ואנשי הקהילה הפעילים בתחום ה־עליה אשר יגסו לשכנע את היהודים לעלות לישראל. בגלאגו נפתח ב־שבוע שעבר מרכזון עליה, שם נפ־גשים עם היהודים המועמדים לעליה אחת לשבוע. לפי התחזית יעלו ב־שנה הבאה מאנגליה 1000 עולים — 20 אחוז פחות מהשנה הנוכחית.

בגלל הצמצום בעליה הוחלט ל־צמצם את מספר השליחים בצרפת ובאנגליה.

מחנה חדש בויטה

בעליה מבריתים לא חל שינוי מספרי לטעות הטלת הכופר אם כי מגיעים פחות אקדמאים בתוך כלל העולים. מחלקת העליה בנתה בחיפה מחנה חדש לאיכסון העולים כיתון ש־מחנה שיבאו אינו עונה על הצורכים וייתכן שיהיה גידול נוסף בעליה מ־שם.

לדעת מר ברקיס, תלויה העליה כיום בקליטה מוכה. לדבריו, יש ל־פשט את הנהלתך של סידור מוקדם לעולה כדי שבהגיעו ארצה לא יה־רוצץ בין משרדי הממשלה המסו־דות השונים אלא יתחיל מיד בחיים סדירים.

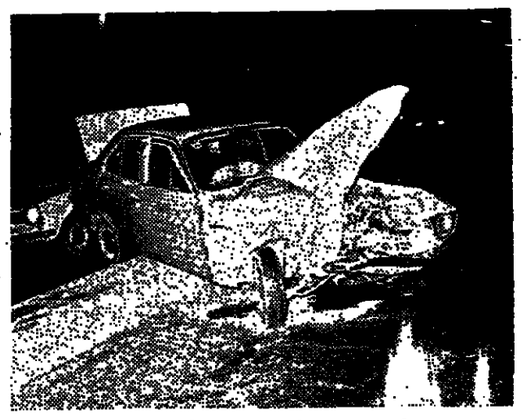

בשמי אתמול גרמו מיד לתאונות. בצילום — אחת המכוניות שהתהליקו ונפגעו. (צילום: ינון צדוק)

נציגי ארצות ערב דחו הזמנה לבוא לקונגרס סקול בישראל

חברי מרפדני „סקול" (ארגון ה־ידידות הבינלאומי של ראשי מקבר־עות התיירות) במדינות ערב, הוד־יעו להשתתף בקונגרס ה־33 של ה־ארגון, שיפתח בסוף השבוע בתל־אביב, ואף הובטח להם כי מדינת ישראל תעניק להם אשרות כניסה.

בקונגרס האחרון של הארגון, ש־התקיים בעיר הזאיזורים לאס וגאס, הצביעו בשלוחת ישראל אם, נציגי כל מרפדני „סקול" בעולם, ובכלל זה נציגי הבעדעדנים במדינות ערב. אולם נציגי מרפדני „סקול" בכל־בות ערב, הסבירו כי לא יוכלו להש־תתף בקונגרס בישראל, בשל „סי־בות מובנות", ולא יוכלו לעבות לחוד מנה הישראלית.

הקונגרס הבינלאומי השנתי של 362 מרפדני „סקול", נציגי 47 מדי־נות, ייפתח ב־29.10.72 ב„היכל ה־תרבות" בטעבד שר התיירות, מר מכה קול ואנשי העופה והיירות. ב־קונגרס זה ישתתפו לכעלה מ־700 חברי הארגון הבינלאומי.

ג'עברי מכחיש שמועות שהציע לתווך בין ישראל וירדן

מאת כתב „הארץ"

ראש עירית חברון, השייח' מוחמד עלי ג'עברי, הכחיש אתמול במכ־תב לעתון „הארץ" כאילו הציע ל־כנה אישים ישראלים לתווך בין ישראל לירדן.

לדברי ג'עברי אין לו כל כוונה לנסוע לירדן ולא ביקש מעולו ל־תוך.

מקורות יודעי דבר מסרו כי בגי־גוד להמלצתו ראש עירית חברון, הביע השייח' ג'עברי את שאיפתו בתיווך בין ישראל לירדן בפה האחרונה. את הצעתו הגלה בהזדמנויות שונות בפגישות עם אישים ישראלים.

בקריאה להמשיך במאבק לביטול כופר הנעדה בכל הדרכים הבדר־ניות הבינלאומיות יצא שלמום כר הלל דידל, יו"ר הפחלקה לקליטה בהסוכנות, בראיון בפני חברי מר־בירות מופצה פועלי באר־שבע מר־סר סופר „הארץ".

חברת נסיעות ספרדית פתחה סניף בתל־אביב

מאת כתב „הארץ"
לענייני תיירות

חברת הנסיעות הספרדית הבינ־לאומית „בליה" שהיא אחת מחמש חברות הנסיעות הגדולות בעולם, פתחה אתמול את הסניף הראשון ש־לה בתל־אביב. סניפי החברה, ש־נוסדה לפני 30 שנה בכדריד על־ידי סוכן הנסיעות מר חתה בליה, פעילים כיום בכל חמש היבשות. היא אף הקימה 18 מלונות בספרד ו־15 מלונות בארצות שונות.

כי לבאנגס איירס

בדרכו אמר את הנהלת הסניף ה־ישראלי בכפר הפתיחה הרשמי, עמד שר התיירות מר משה קול על ה־באמצעים לפתח תיירות לישראל מ־ארצות דוברות ספרדית וגילה כי ב־1973 תיפתח אל על קו ישיר בין לוד לבואנס איירס (דרך פאריס ומונטרוביה). בפעילות אל על חברת בליה ראה שר התיירות כגופים חשובים להגברת היירות לישראל מ־אזור בו חיים מיליון יהודים ובל־יונים בשלוחת הבינלאומי.

דיון בתביעות עובדי המכס על שעות נוספות ב„מבצע פיחות"

מאת כתב „הארץ"

תביעת עובדי המכס, לתשלום שכר שעות נוספת עבור „מבצע פיחות" כנגדיך על ידם, נדחה אתמול בפני ההמלצה לאיגוד כעבודי של הוועד הפועל של ההסתדרות, לפי בקשת ההסתדרות עובדי המדינה.

מזכיר ההסתדרות עובדי המדינה, מר ת. ברנשטיין הסביר, כי בשעתו סיכם בין ההסתדרות עובדי המדינה, מנכירי מרפאות הפרקליט והנציבות של המלוס שכר שעות נוספת לעובד־דים הבכירים שעבדו בעת המבצע באגף המכס בכל עבודה בחודשי אר־גוסט הפברואר 1971.

ההשלום היה אמור להיות תמורה 100 שעות נוספות. אבל לעובדים ה־חדשים סוכם על תשלום תמורת 60 שעות נוספת (30 בעד עבודה בעבר ו־30 בעד עבודה בעתיד) תאת נוסף לתמורה של 25 שעות עבודה שקבלו בין ההסכם הכללי. העובדים ערע־רו על סיכום זה בפני הפחלקה לאר־גוד כקצולי.

לאחר דיון בפליאת הפחלקה בי־ההתפתחה וכל הצדדים, החלט לב־הוד מרפדה מתבחון את הנתונים הבעיתיים והביא את סיכומיה ל־ישיבת הפליאה.

40 חברי מועדון התיאטרון בארה"ב באו לביקור

(ע). קבוצה ראשונה של 40 חברי מועדון התיאטרון האמריקאי באה אתמול בכסות אל־על לביקור של 10 ימים בישראל.

בפעקות קבוצה זו תבוא במשך החודש קבוצה דומה בכל שבוע. מועדון התיאטרון האמריקאי מונה 60 אלף חברים, הם נוהגים זה שנים לסיור בפקבות שונים בעולם.

השנה הכניס המועדון בפעם ,ה־ראשונה את ישראל לפפת סיוריו. נמסר כי ראשי המועדון צ־פו להיע־נות בפומבנות על הדרה שפרסמו בעניין זה בעתון המועדון. להפתע־תם, קיבלו 1200 תשובות נלהבות מחבריהם, שביקשו לרשמם מיד ל־סיור בישראל.

קבוצת התיירים שיבואו, פאוקסר־מר ער סוף פברואר, ישהו בבתי ה־ארחה בנגקים, משום שהם נמנעים בדרך כלל מהשתבנות בריכוזי התיי־רות הבקובלים. מרביתם אינם יהו־דים.

התיירים יסיירו בארץ ובין היתר יבקרו בהצגת האיטרון הבימה ולא־חר ההצגה יתקבלו ע"י השחקנים. הם.

הפרקליט לא הורשה לחקור — התיק הוחזר לדיון נוסף

(ע). סירובו של שופט שלום ל־תיר לפרקליטו של חשוד לחקור את כ"כ המשטרה בעת דיון על בי־טה להמצאת פקודת מעצר — שיבש ניסוק לביה המכפס המחוזי להחזיר את תיק לדיון נוסף בבית משפט השלום.

הבעיה התעוררה בקסר לעניינו של אברן לוין, שנעצר כחשוד בהחזר־פיה בחוד בנק הפועלים בקדיכה לפני שבוע. שופט השלום הראשי בפיה, כר אלעזר לייבסון, לא הניח לפרקליטו לחקור את כ"כ המשטרה, ועל החלטה זו הוגש ערעור לבית המכפס המחוזי בתיא. המופט ה־מחוזי דב לוין החליט להחזיר את תיק לבית משפט השלום, ובכך קיבל את טענותיהם של עוחיד נירה ודבי לידסקי, כי שופט השלום לא נהג כסורה בכך שמנע בעדם לח־קור את איש המשטרה בעת הדיון בהמצאת פקודת המעצר.

רופאי קופת חולים החלו לעבוד ללא הפסקת צהריים

ההנהלה — נשלם רק בעד חצי יום

מאת א. קרן כתבר „הארץ"

רופאי קופת חולים של ההסתדרות פתחו אתמול בשלב השני של מא־בקם נגד מיגוון של כר אשר ידלין כמנכ"ל הקופה. כפי שהחלט קודם לכן, החלו הרופאים לעבוד בצר־פות.

לא ברור ביהודים באינו מידה קיימו הרופאים את הוראות הודפ־לעבוד בריציפות, אולם מצד הנה־הלה נמסר כי הוי מקרים בהם שוב־נו הרופאים שלא להשאר במר־אות לאחר עזיבת הפקידים להפסקת הצהרים.

יו"ר מרכז קופת חולים בפועל, מר סטפן גראיאק, אמר אמש כי הנהלת הקופה דאגה לפתיחת המר־פאות רק בשעות הרגילות כדי למ־נוע מהרופאים עבודה רצופה אולם במידה הוי רופאים שעמדו על רצו־נם לנשאר במרפאות „לא כלאו־אותם. מר גראיאק אמר, כי התש־לום לרופאים בגין עבודתם בר־פות יהיה תמורת חצי יום בלבד ו־„לא נשלם בעד יום עבודה שלם".

אחריות לנזקים

הנהלת קופת חולים שיגרה את־מל מכתבים לרופאים ולמרפד שלהם ובהם הודיעה, כי על רופא שיישאר במרפאה לאחר עזיבת יתר העוב־דים תחול אחריות אישית לגבי רכוש או נזק אחר שיגרם.

יו"ר ארגון רופאי קופת חולים ד"ר רם ישי אמר כי שיטת העבודה הרצופה המשך לפחות עד ראשית השבוע הבא.

ללא מגעים

אתמול לא קוימו כל מגעים בין הצדדים ולדברי מר גראיאק „ספק אם יהיו" גם היום. לדבריו נער־כים כעת כל הבירודים במישור ה־הסתדרותי בלבד ולא היתה כל הת־ערבות ממשלתית בסכסוך.

מים יו"ר המחלקה לאיגוד מקצו־עי בעצר הפועל, מר א. מיאל, אמר אתמול בישיבת המחלקה כי על ה־רופאים לחזור לעבודה תקינה לאל־תר בהסיימו כי לא היתה שביתה כל כך בלתי צודקת ומזרה. לדעתו, מרכז קופת חולים הוא מוסד מינ־הלי ובראשו צריך לעמוד מנהל בעל כישורים מינהליים.

ועדת השירותים הציבוריים הביעה דאגה משביתת רופאי קופת חולים

מאת סופרן הפרלמנטרי
של „הארץ"

יו"ר ועדת השירותים הציבוריים של הכנסת, ח"כ ח. גרוסמן, הביעה היום לידיעת חברי הוועדה תוכן מברק ששלחה ל„ד"ר רם ישי, יו"ר ארגון הרופאים של קופת־חולים. במברק כלולה פנייה לרופאים לחת את השרותים הרגילים לחולים במר־פאות ובבתי החולים של קופת־הח־ולים יותר מ־80 אחוז של שרותי הרפואה בארץ. זאת, מבלי לפגוע ב־ריבונות הארגונים המקצועיים וכוס־דות ההסתדרות.

חברי הוועדה הביעו דאגה כתמ־שך השביתה, הגורמת סבל לחולים שמספרם הולך ורב, והמליצו כי אם עד סוף השבוע לא תסתיים האמה העבודה, תזמן הוועדה בשבוע הבא ישיבה עם ראשי הרופאים עם מר־גן קופה.

165 אלף ישראלים יצאו לחו"ל בתשעת החודשים הראשונים של ה־שנה בהשוה מהלשכה המרכזית ל־סטטיסטיקה.

הכנסת דנה בהפיכת משרד התקשורת למיפעל עסקי

פרס: הבעיה העיקרית של משרד התקשורת — הדרישה הרבה להתקין טלפונים חדשים

בכנסת

מאת יהושע טירה

הוצעה להפיכת משרד התקשורת למפעל עסקי הועלתה אתמול בכנ־סת בעת הדיון על תקציב משרד התקשורת. השר שמעון פרס הביע דעה ברורה בעניין זה ואמר כי יש לאפשר למשרד התקשורת לפעול ב־מסגרת המבנית של מפעל סכגולו־גי, המנוהל על בסיס עסקי המש־תמש בהכנסותיו לצרכי פיתוחו. וע־דה ציבורית בראשותו של אלוף (מיל.) חיים הרצוג מונתה על־ידי השר וחיא בודקת עתה בעייה זאת.

דרושים 3 מיליארד ל"י

הרעיון המרכזי לשינוי מצמד שי־רותי הטלפונים והדואר, רעיון ש־זכה בדרך כלל, לתמיכה רבה בעת הדיון, הוגדר על־ידי שר התקשורת מר שמעון פרס בצורה ברורה ב־חמש השנים הקרובות יהיה צורך בשלושה מיליארד ל"י להתקנת 400 אלף טלפונים חדשים. ללא גיום מקורות מימון חדשים לא תהיה אפ־שרות לבצע זאת.

אם קוצץ תקציב הפיתוח שקיבלנו במשך השנתיים האחרונות הוא איב־דיקאטור לחמש השנים הבאות, לא נוכל, לצערנו, להיענות אף למחצית הדרישה המשוערת, הסעים מר פרס.

מאה אלף ממתינים לטלפונים

בציינו את הזיענות לדרישות ל־התקנת טלפונים כבעייה העיקרית של משרד התקשורת סיפר השר כי:

* בשנה האחרונה הותקן בישר־אל כספר שיא של 52 אלף טלפו־נים חדשים, שהגדילו את המערכת בכ־15 אחוז תוך שנה אחת.
* מספר משתמשי הטלפון לכל 100 נפשות בישראל הוא כ־19.5, לעומת 17 בצרפת, 18 באוסטריה, 31 בדנמרק ו־46 בשוויץ.
* הביקוש לטלפונים ממשיך לגד־דול. באפריל 1968 הזמתינו 35,000 איש בתור. מאז הוכפל כמעט מספר הטלפונים בישראל, אך מספר הממ־תינים כיום לטלפון הוא כ־110 אלף.
* פיתוח התקשורת איננו זוכה לעדיפות המשקית הנאותה, בהיותו כפוף לתקציב הממשלתי. בשנים האחרונות הוציאו אזרחי ישראל ק־רוב למיליארד ל"י לרכישת מקלטי טלוויזיה, אולם תקציב פיתוח הטל־פון, שבלעדיו אין להפעיל תעשיה, מסחר ושירותים, הגיע בחומש האח־רון (פרס לשנה השוטפת) ל־680 מיליון ל"י בלבד.
* מרכזות הטלפון בישראל הגי־עו לניצול מכסימלי של כמעט 100 אחוז, לעומת 80 אחוז המקובלים בעולם, מתוך רצון להקל על הממ־תינים הרבים. הניצול הרב גורם ב־הכרח תופעות של עומס באיכות הי־קשר שאין להימנע מהן.
* השנה נרכשו מרכזות גדיות בקיבול של 22,000 מספרים.

מדריך בשני כרכים

עיד הודיע מר פרס כי מדריך ה־טלפון הבא יופיע בשני כרכים: כרך תל־אביב (אזור חיוג 03) וכרך לשאר אזורי הארץ. משרד התקשו־רת מחפש פתרון טכנולוגי לשירות המדריכין 14, שיאפשר איתור המספר החדש באמצעים אלקטרוניים. ציוד אלקטרוני יאפשר בעתיד, בעת חי־ליפים המתיים של מספרי הטלפון, לתת למחייג בו במקום, במצנה מקו־לם, את המספר החדש, במקום להפ־נותו לשירות המודיעין.

ירד מספר התלונות

בדבריו על בעייה חלוקת דברי ה־דואר אמר מר פרס, כי מספר תלו־נות המתקבלות בשירות ירד בחצי השנה האחרונה בכ־50 אחוז; נקבע תקן ודש להיבות דואר בכניסות לבתים, וכן תקנים סטנדרטיים למע־ספות דואר.

לדברי השר, דוור ישראלי משרה 2300 נפש, לעומת 950 בהולנד ו־460 בדנמרק. גלוה בישראל מחיר 12 אג', לעומת 28 באנגליה, 26 בהולנד, 40 בשבדיה. גרעונם של שירותי הדואר יגיע השנה ל־20 מי־ליון ל"י.

ביקורת על ליקויים

מר יצחק גולן (ל"ע) אמר כי פי־תוח הטלקומוניקציה הוא הכרח ל־קיום כשק מודרני. בארץ נוצר פער רחב בין הצרכים והאפשרויות. צמ־צום הפער מחייב השקעות גדולות ומשאבים עצומים אשר ספק אם תק־ציב המדינה יכול ויוכל לספקם. לפיכך יש בהקדם להפוך את שי־רותי הטלפון לחברה כלכלית צי־בורית עצמאית.

חה"כ גולן מתח ביקורת על הלי־קויים בשירותי התקשורת, אשר חי־גם רבים מדי גם בהתחשב בקצב הפתוח המואץ. הליקויים העיקריים — שיבוש בסדר הנדפרות, מחסור חמור בטלפונים הצבוריים, ותקשו־רת לקויה ביטובי הספר.

מפם נגד חברה פרטית

גם גם מר דב זכין (מערך־מפ"ם) ציין בעד הפיכת משרד התקשורת לחברה מסלכתית עסקית ולגיים כס־פים על יבי מכירת מניות, אך להב־טיח שליטת המדינה על חברה זאת. אך מר זכין התנגד למתן מעמד עסקי פרטי לחברה כזו. הנואם תבע התקנת טלפונים בקיבוצים.

מר י. ש. גרוס (אגודת ישראל) דרש שלא להפלות את אגרות ה־רדיו והטלוויזיה, אלא להגביר את הגביה ובכך למלא את הגרעון ב־תקציב שירות השידור.

הפרדת השירותים

מר אודי אבנרי (עוה"ן) ביקש משר התקשורת לפרסם מחקר ש־ממנו אפשר יהיה לבחון את האפ־שרויות השונות של הפיכת משרד התקשורת לחברה עסקית, אם פר־טית ואם ממשלתית או ציבורית.

א. כץ (בח"ל) דרש הפרדה ש־רותי הטלפון והדואר תוך נטיון ל־כונן את שירותי הטלפון במתכונת של יחידה עצמאית בעלת סמאטוס מתאים; כן דרש עידוד גורם התח־רות בתוך המשרד ומחוצה לו והפ־עלת תקנות ותעריפים שיפתיחו את הלחץ בשעות העומס.

* ראש עירית רמאללה, מר כרים חלף, נימק אתמול את התפס־רותו מהוועדה המכינה את הקמת האוניברסיטה בגדה, במכתב ששלח למערכת עתון „אל קודס". מר חלף מודע כי הוועדה אינה מייצגת את כל חלקי הגדה, אין בה כמעט אנ־שי חינוך ברמה מתאימה. טענתו העיקרית של ראש עירית רמאללה היא כי ירושלים המזרחית אינה מיוצגת בוועדה.

אנו מודיעים בצער רב

על פטירתה של יקירתנו

שולמית עשבי

לבית סלומון

ההלויה נתקיימה ביום ג', ט' במרחשון תשל"ג

המשפחה המתאבלת

יקירתנו

טובה אמיר (אורחובסקי) ז"ל

לבית קיזנר מנוסליצה

אינגה

שהלויה התקיימה בת"א, ב־כ' חשון תשל"ג 17.10.72

המשפחה בארץ ובארה"ב.

במלאה שנה לפטירתו של

משה קוזלובסקי ז"ל

מביעים חבריו לעבודה את השתתפותם בצער המשפחה.

מדר יום חמישי 19.10.72 בשעה 4.00 אחה"צ בבית העלמין החדש כפר סבא, חיפה

יערכו גלוי מצבה ואזכרה ליקירתנו

יואלה ג'וליה ברק ז"ל

מוקירי זכרה נפגעים ע"י סער בית העלמין.

המשפחה

אזכרה

לאריה בלקינד ז"ל

ביום השלושים לפטירתו, התקיים ביום ה', י"א חשון תשל"ג (19 באוקטובר 1972) בשעה 14.30 בבית שימון ופיתוח לישראל רח' ארלוזורוב (ד') 26 הקריה הל־אביב

העליה לקבר וגלוי המצבה יערכו באותו יום בשעה 15.30 בבית הקברות בקרית שאול.

המשפחה — שיכון ופיתוח לישראל

למרים ואלכס קמינסקי

מתחתפים בצערכם בטות עליכם יקירכם

אהרון קמינסקי ז"ל

דיירי הבית

ברח' גורדון 28, ת"א.

לידידתנו **רחלי גרסטנר**
ומשפחתה

תנחומינו הכנים במות האם

מלכה שליט (וינברג) ז"ל

משפחות: אלמן, ברנשטיין, גרודצקי, רובינשטיין, שלומון

לגב' **רחל גרסטנר**
ומשפחתה

תנחומים על מות

האם ז"ל

עובדי אמפא בע"מ

לגב' **רחל גרסטנר**
ומשפחתה

תנחומינו הכנים במות

האם ז"ל

הנהלת אמגט פלסטיק בע"מ

לגב' **רחל גרסטנר**
ומשפחתה

תנחומינו על מות

האם ז"ל

הנהלת אמבין בע"מ

לרחל שטח

מתחתפים באבלך במות

אביך ז"ל

עובדי מילר ושות'
חברה להנדסה בע"מ
כלמוביל בע"מ

לרמי קרניאל ולמשפחתו

תנחומינו הכנים באבלך הכבד במות

אמך ז"ל

מפקדיך, פיקודיך
וחבריך לעבודה
ביחידת ד. צ.
2128 צ.ה.ל.

ההנהלה והעובדים של
תכנון המים לישראל בע"מ

אבלים על פטירתו של

נפתלי נמט ז"ל

ומשתתפים בצער המשפחה.

לראש העיריה
ולרעיתו חנה

אתכם אנו באבלכם על מות האב

שמעי איינהבר ז"ל

מרדכי קוסטליץ
מ"מ ראש עירית חיפה
וחברי המועצה

למר **משה שאלתיאל**

אנו מתחתפים בצערך העמוק על מות

אביך ז"ל

ומביעים את הנחמתינו הכנים

עובדי משה שאלתיאל בע"מ

בית ויצו בארץ ובעולם

אבל על מותה של

מלכה וינברג־שליט ז"ל

חברת כבוד של הנהלת ויצו העולמית

ומשתתף באבלן של בנותיה

רחל גרסטנר ומשפחתה
וחנה וינברג

לחברת אלקו
ולמשפחת זלקינד

משתתפים באבלכם הכבד על מותו של

אלכסנדר זלקינד ז"ל

„עוז—און"
קואופרטיב למוצרי חשמל בע"מ

למשפחת זלקינד

השתתפותנו הכנה באבלכם
בהלקח מכם היקר באדם

אינג' **אלכסנדר זלקינד ז"ל**

אינג' י. פסח
וחב' אלטרסוניקס בע"מ

לאינג'ינר

גרשון זלקינד ובני ביתו
וחברת אלקו

השתתפותנו באבלכם הכבד על מותו של

אלכסנדר זלקינד

חלוץ התעשיה הישראלית

אינג' שמואל וינטרפלד
ש. וינטרפלד בע"מ

למשפחת ריסנר

השתתפותנו הכנה באבלכם הכבד
במות אם המשפחה

צפורה ז"ל

סולכור
חברה לשווק וקניות בע"מ

למשפחת ריסנר
ולמסילות סיגמה

אתכם באבלכם במות האם

צפורה ז"ל

קואופרטיב הנמל החדש, חיפה

מנהלת המוסד לביטוח לאומי
ועובדי סניף תל אביב

מתחתפים בצערה של

הגב' **זיוה פינקלשטיין**

על מות

אביה ז"ל

למשפחות

בלס והוכמן

השתתפותנו העמוקה במות עליכם

איצו

שלמה ברגמן ובניו

מחריף המשבר בנמל אשדוד – סנקציות עובדי בתי המלאכה עלולות לגרום לשיתוקו

מאת עמוס הדר

המשבר הפוקד את נמל אשדוד זה כספר שכועות כמריף חולה. למרות נסיגת עובדי מחלקת הים, שסובו אתמול לעבודה תקינה בחוקף צווי בית הדין האזורי לעבודה בבאר־שבע, עוד מר הנמל בפני שיתוק בגלל הסנקציות אותם נוקטים עובדי בתי המלאכה זה יותר משבועיים.

נראה, שהנהלת הנמל והנהלת רשות הנמלים אובדי עצות מול הסכסוכים. אין איש המסוגל להביא מוצא אשר ישיב את הסדר יקום על כנו ואת העבודה בנמל לתיקנה. המצב הימים הוא כזה, שקבוצות עובדים מכתיבות לרשות הנמלים ולהנהלת הנמל את קצב תפעולו של נמל אשדוד ונעקות בסכסיסים שונים המרחפים את עצביהם של אנשי ההנהלה.

אנית „ברחה" לחיפה

עובדי מחלקת הים, המכנים אותם ואנית, פתחו בסנקציות בסוף השבוע שעבר על רקע קבלתו של ידיד עודד לשעבר, מר יהושע הרבון, למפקד ראש מדור ענינה. נציגי החדר התנגדו לקבלתו בטענה שהדברים הגיעו למוצעת מעלי אשדוד ולוועד הפועל של הסתדרות, שפסקו כי קבלתו לעבודה נפשתה כדין. אלא שהעובדים סברו אחרת. הם פתחו בסנקציות שגרמו לאיחור רב בעבודה ובציאה של אנית ה„ברחה" אניות לנמל חיפה. ה„ברחה" הגמל ומזכיר האיגוד המקצועי בסמוך לבית הנמל, לבירור הדברים. בין הנוכחים מר מרדכי ברגר, מנהל הנמל, מר אלעזר אלמוג, מזכיר הסתדרות הנמלים, מר אברהם מורדים אשר לדעת הרבים יהיה דבר עלולה להביא לסבב של הידרדרות נוספת ולאנרכיה מלאה בניהול הנמל. המתיחות בין השניים, לדברי חוגים בנמל, היא בשל מעילותו של מר מורדים בביצוע הנחיות של מר כיר מרעצת פועלי אשדוד וה־ועד הפועל של הסתדרות.

פגישה עם בן אהרון

אם לא די בסכסוכים שבין העובדים לבין ההנהלה הרי שהמשא ומתן לחידוש הסכם העבודה בין עובדי הנמלים והעובדים מעורר דאגות רבות אצל ראשי רשות הנמלים. המצב כי יום הוא שהסתדרות רוצה לחתוך במרים ביום שני הקרוב הרשות מסכימה לכך בתנאי שהעובדים יסיגו לה מראש את רשימת התביעות כדי שתוכל לעיין בהם לפני תחילת המו"מ.

העובדים מתנגדים למסור את התביעות והעובדים כי הרשות תודיע תחילה מה היא מוכנה לתת להם. מצב זה מסיף על המתיחות הקיימת בלאו הכי בין העובדים הרשות.

הבוקר ייפגשו חברי הוועדים בנמלים עם מזכיר הסתדרות מר יצחק בן אהרון, לפי הדו"ח מנחו. יש אומרים כי בן אהרון יבוא „לרכך" את תביעות העובדים אשר לדעת חוגים ב־רשות עולים על 100 אחוז.

למעשה, תולים תקוה רבה ב־פגישה עם בן אהרון כי החיזה ברשות הנמלים היא: עד היכן ילך בן אהרון לקראת עובדי הנמלים?

דבר פגע בהכנסתם של פועלי התפעול שהיו מוכנים כאמנם במשך מספר שעות. מדי יום והפסידו תשלומי פרמיות.

הנהלת הנמל היתה תקיפה. ביום הראשון של הסנקציות פרתה לבית הדין האזורי לעבודה בבאר־שבע וקיבלה צווים המחייבים את חברי הוועד להורות לעובדים לשוב מיד לעבודה תקינה. העובדים לא שעו לצו המשיכו בסנקציות.

שלשום פנתה הנהלת הנמל שוב לבית הדין בבקשה לכפות על העובדים לבצע את הצו ולהגישם על בזיון בית הדין. שליח מטעם הנהלת הנמל מסר בלילה לידי חברי הוועד את ההזמנות מבית הדין להופיע אתמול בשעה 11 בפני בית הדין לדיה בבקשת הנהלת הנמל, היה חשש שיוטלו עליהם קנסות או אף מאסרים בשל בזיון בית הדין האי־ציות לצו.

ההנהלה לא נכנעה

לפני שעת האפס הודיעו חברי הוועד כי יהיו מוכנים לשוב לעבודה בתנאי שהנהלת הנמל תחתום על מיסמך המאשר כי הוראת ראש מדור ענינה על־ידי העובדים היא כדין. העובדים דרשו גם שההנהלה תבקש לבטל את צו בית הדין. הנהלה לא נכנעה וסירבה למלא אחר דרישות העובדים. היא גרסה, כי עליהם למלא אחר צו בית הדין ללא תנאים ואמנם הם עובדים נסוגו וחזרו לעבודה ל־לא תנאים.

נראה, שהם עדיין לא השלימו עם תביעתם למנוע את קבלתו של יהושע הרבון לתפקיד ראש מדור ענינה. הם יצקמו בסנקציות נוספות כאשר צו בית הדין יוכבסל. למרות ששבו ל־עבודה, הם מתרימים את ראש מדור ענינה החדשו, כי לא יישמעו להוראותיו.

הכלים עומדים במסכים

בעוד עובדי מחלקת הים חוזרים לעבודה בתוקף צווי בית הדין עומדים עובדי בתי המלאכה שלשתק את נמל אשדוד תוך ימים אחדים.

מנהל הנמל, מר מרדכי ברגר, מסר לי אתמול, כי קוצים הם מנופים שיש בנמל שותקו. כן חסרים מספר מלגזות ומרקסרים מכיוון ששעבדי בתי המלאכה מתקנים את הכלים באסיות רבה. המחסור בכלים אלה יפריע לפרוק ולטעון. הדבר יפגע אז קשות בפועלי התפעול שלא תשר־לם להם כל פרמיה.

אין זה מתקבל על הדעת כי דעד פועלי התפעול יסכים שישכרם של הפועלים יפגע ופשוט כך צפויה פעולה מצד פועלי התפעול אשר עלולה להתנגש עם הסנקציות שמפעילים עובדי בתי המלאכה.

ברקע לסנקציות של עובדי בתי המלאכה הוא דרישתם לקבל לתפקיד מנהל עבודה עובד שאינו סכנאי מוסמך, בניגוד לחוק. הסנקציות אותם נוקטים עובדי בתי המלאכה הם ללא אישור מוצעת הפועלים ואף בניגוד לדעתה, אך המוצעה אינה מעלייתה להביא לחיסולן.

חשש מאנרכיה בנמל

נוסף על הסכסוכים בין חברים ההנהלה הנמל נוצרה בימים האחרונים מתיחות רבה בין מנהל הנמל ומזכיר האיגוד המקצועי במוצעת פועלי אשדוד מר אברהם מורדים אשר לדעת חוגים יודעי דבר עלולה להביא לסבב של הידרדרות נוספת ולאנרכיה מלאה בניהול הנמל. המתיחות בין השניים, לדברי חוגים בנמל, היא בשל מעילותו של מר מורדים בביצוע הנחיות של מר כיר מרעצת פועלי אשדוד וה־ועד הפועל של הסתדרות.

פגישה עם בן אהרון

אם לא די בסכסוכים שבין העובדים לבין ההנהלה הרי שהמשא ומתן לחידוש הסכם העבודה בין עובדי הנמלים והעובדים מעורר דאגות רבות אצל ראשי רשות הנמלים. המצב כי יום הוא שהסתדרות רוצה לחתוך במרים ביום שני הקרוב הרשות מסכימה לכך בתנאי שהעובדים יסיגו לה מראש את רשימת התביעות כדי שתוכל לעיין בהם. לפני תחילת המו"מ.

העובדים מתנגדים למסור את התביעות והעובדים כי הרשות תודיע תחילה מה היא מוכנה לתת להם. מצב זה מסיף על המתיחות הקיימת בלאו הכי בין העובדים הרשות.

הבוקר ייפגשו חברי הוועדים בנמלים עם מזכיר הסתדרות מר יצחק בן אהרון, לפי הדו"ח מנחו. יש אומרים כי בן אהרון יבוא „לרכך" את תביעות העובדים אשר לדעת חוגים ב־רשות עולים על 100 אחוז.

למעשה, תולים תקוה רבה ב־פגישה עם בן אהרון כי החיזה ברשות הנמלים היא: עד היכן ילך בן אהרון לקראת עובדי הנמלים?

מי שטיפה בשקיות החלב

מאת מופר „הארץ"

למעלה מ־100 שקיות של ליטר כל אחת המכילות מי שטיפה בתוספת חומרי ניקוי חולקו אתמול בחור שקיות חלב של תנובה בשכונת שיך מונים בתל־אביב.

דובר תנובה מסר אמש לסופר „הארץ" כי המקרה אירע עקב תקלה סכנית במחלבה וכי השקיות המכילות מי שטיפה חולקו רק ב־ארבעה רחובות בשכונת שיך מונים — שבט בנימין, זבולון, בד ויוסף. הודגש ציין כי התקלה נתגלתה ע"י אנשי המחלבה בשעות הצהרים ומדי כן תנובה קיבל הודעה על כך בשעה 14.00.

אנשי המחלבה נשלחו לשכונת שיך מונים והצליחו לאסוף כ־50 שקיות מחניות המכולת ומבתים שאותרו. ככה כן נמסרה הודעה מתאימה ברדיו המהירה את תושבי הי־שכונה לבל יכתבשו בשקיות אלה.

מומחי המעבדה של הנבחה סופר־נים כי אין סכנה בשתיית מי הי־שטיפה, אולם בסך הכל „זה לא נעים ובלולים להוציא ביחסים אצל אלה שאמו את תוכן השקית מאחר יותר".

עם זאת ציין הדובר כי צבע מי השטיפה אינו דומה כלל לחלב וכי הדבר ניתן להבחנה ביד עם פתיחת השקית.

איגוד יוצאי וילנה והסביבה
ועד להקמת בית וילנה

יוצאי וילנה והסביבה שרוצים בכבוד את שמות קרוביהם, לשם הנצחתם על קיר הקדושים בבית וילנה בתל־אביב,

מתבקשים להתקשר לפי הכתובות כדלקמן:

משרדי „ידיעות אחרונות", רחוב נחמני 39 תל־אביב, פתוח כל ערב — חוץ מיום שני ושבת — משעה 10—8, טלפון 612339

„אפנת בזיליאקי", אלנבי 68, תל־אביב, טל. 621681

ואצל חברי הועד להקמת בית וילנה

פרסום על כספלי

„ארגון נכי מלחמת-השחרור וצה"ל"
בית-קיי בנהריה ובתי-הלוחם

אפשר לקבל ב„דפנון", טל. 252425 — ת"א
223344 — ירושלים. 520232 — חיפה.

היום בלבד

פתוחה התערוכה הבין לאומית לציוד רפואי בתי־חולים ופרמצבטיקה לקהל הרחב

בתערוכה 300 יצרנים של ציוד רפואי ואורטופדי מ־16 ארצות

לציבור הרחב התערוכה פתוחה מ־10 בבוקר עד 10 בלילה

הקופות תיפתחנה ב־10 בבוקר עד 10 בלילה

אנו שמחים להביא לידיעת צבור הלקוחות כי חברתנו אוירים בע"מ, מיבאת בקביעות לוחות אסבסט צמנט גלי מאיכות מעולה, העומדים בכל דרישות הסטנדרטים הבין־לאומיים.

בכוחנו להבטיח אספקה סדירה ומידית של לוחות היבוא המעולים, המסופקים על ידינו, שהוכיחו עצמם בכל רחבי העולם לשביעות רצון מוחלטת של הלקוחות.

בדבר פרטים נוספים נא לפנות ל־

אוירים בע"מ

דרך פתח־תקוה 14, ת"א, טל. 611866

משרד האוצר

הלשכה לענייני פצויים אישיים חו"ל

הגשת תביעות על נזקים בגרמניה המזרחית

לפני 31.12.1972

אזרחי גרמניה ותובעיה לשעבר זכאים להגיש תביעות פיצויים עבור הרכוש שנלקח או הוחרם ע"י שלטונות הנאצים, בחלק המזרחי של גרמניה או של ברלין.

אפשר להגיש תביעות בעיקר עבור: נכסי דלא ניידי מפעלים, ציוד, עסקים וכיו"ב.

על המעוניינים לפנות בהקדם לעורכי דין המטפלים בתביעות אלה או למשרדי „אורי".

בקשות חייבות להגיע לפני 31.12.1972 למשרד המוסמך בגרמניה מערבית לפי הכתובת

Ausgleichsamt
28 BREMEN
Faulenstr. 68

טפסים ניתן להשיג בלשכותנו:
בירושלים, משרד האוצר הדר 720
בתל־אביב, מגדל שלום קומה 24
בחיפה, דרך העצמאות מס' 23

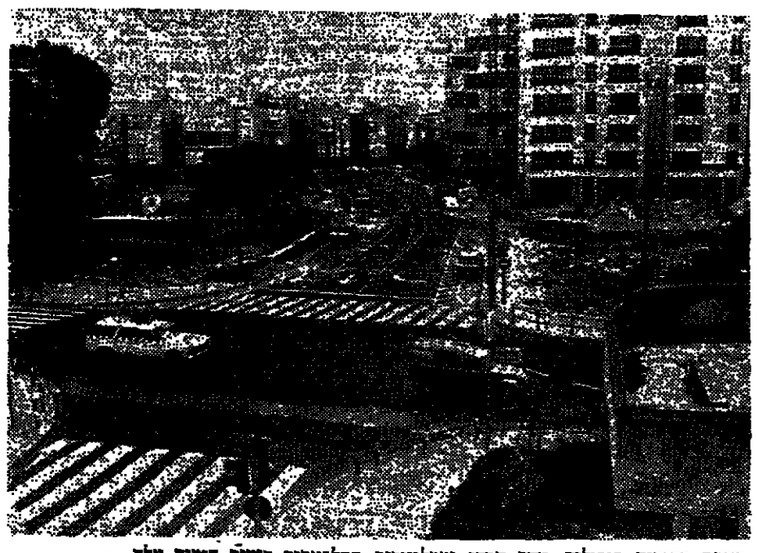

צומת רחובות סוקולוב, אדם הכהן וארלוזורוב בתל־אביב רומזר בימים אלה.
(צילום: ישראל סאן)

אנשי הסגל המינהלי בטכניון מאיימים לשבות

מאת מופר „הארץ" בחיפה

1600 אנשי הסגל המינהלי הד־טכני של הטכניון בחיפה מאיי־מים לשבות יומיים, ב־26 וב־27 בחודש זה. מועצת פועלי חיפה לא אישרה את השביתה.

נציגי ארגון עובדי הטכניון מס־רו לסופר „הארץ" כי החליטו על נקיטת אמצעים בגלל עמדתה ה־קשוחה של הנהלת הטכניון לגבי תביעות העובדים להסבות כספיות, שיפור תנאים סוציאלים, ומה ש־נציגי הארגון כינו, שמירת הזכות של זכויות העובדים — כל זאת במסגרת המרים להסכם עבודה חדש. לדבריהם מסתכנים כל תביעותיהם הכספיות של העובדים בגבולות 10—15 אחוזים.

ויכוח נוקב

מהנהלת הטכניון דחו את מע־נת נציגי הארגון בדבר קשיחות וציינו, כי התביעות הכספיות של העובדים יפתרו רובן במסגרת ה־הסכם הארצי שהושג באחרונה עם עובדי המקסור הציבורי. עם זאת, נאמר מטעם ההנהלה, הגישו עובדי הטכניון שורה של תביעות נוספות והדרגות במסגרת מדיניות השכר. „יש לנו גם ויכוח נוקב עם העובד־דים בדבר סמכויות שהם רוצים לי־טול לעצמם ושל כך לא נחזור", אמר אותו מקור, בהטיפו כי לחיטות נציגי העובדים לנקוט בצעדים נר־בעת מקרבת מרבד הבחירות לוועדי העובדים בקרוב.

לשאלה בדבר הסמכויות שרוצים ליטול לעצמם נציגי העובדים, השיב איש ההנהלה כי הם רוצים לתיתת בעלי הדעה המכרעת כשהמדובר ב־דירוג העובדים וסיווגם והובעים ל־עצמם זכות דעה גם במכרזים חי־צוניים.

הרשות לצרכנות מתנגדת לביטול הפיקוח על מחירים

מינהלת הרשות והצרכנות בוקדים קיבלה החלטה עקרונית בדבר המשך הפיקוח על המחירים, ואת נוכח הדעות חחורות וניגוטות של גורמים ממלכתיים על מגמה ל־צימצום הפיקוח מכח החוק.

יו"ר הרשות, הגברת נחמה קצב מסרה במינהלת הרשות שהפיקוח מכח החוק הוכיח בצליל את יעילו־תו בשמירת יציבות המחירים, ב־אותם השטחים שזה הופעל באורח אפקטיבי (בהפשיה).

נמסר שלפי סקר משותף שנערך מטעם חברת־העובדים והתאחדות ה־תעשיינים בתקופת הפיקוח מכח ה־חוק היתה הסטיה בפועל במחירים בתעשיה 0.6% לעומת סטיה של 2.6% בעת הפעלת הפיקוח מרצון. בחקלאות היתה סטיה של 8.6% ל־עומת 10.8% בפיקוח מרצון, ובבניה 10.8% לעומת 28.9% בפיקוח מרצון. הפיקוח מרצון היה בתקופה מאר־גוסט 1970 עד אוגוסט 1971 והפיקוח בכח החוק הוחל אחרי המיזחות ב־אוגוסט 1971.

כמו כן, הביעה הרשות ספקות ל־גבי פיקוח סלקטיבי (על מוצרים ומצרכים חיוניים בלבד) שכן בטקרה כזה יחולו הייצרנים לייצר מוצרים ומצרכים זולים לצרכנים שהם ברי־פיקוח. הנסיון הראה, לדבריה, ש־רבים מהמוצרים הזולים שנעלמו ב־שנתיים האחרונות מהשוק הזמר ע"י שינוי אריזה או חוסר משקל.

מאסר לתוקף פקידה

(ע). ציעד ירושלמי־שחקף עוב־דת של משרד שרות התעסוקה ב־ירושלים, נידון אתמול ל־6 חודשי מאסר בפועל.

יוסף דרעי, בן 23, הואשם ע"י ה־תביעה כי לפני כשנה נכנס למשרד שרות התעסוקה, ודרש לשוחח מיד עם העובדת, שחורקה בן צור. מ־שהסבירה לו הפקידה, כי הא עסו־קת, ואינה יכולה לקבלו באותו זמן, סרב לצאת מהחדר, ואף הרים שלחן בנסיון להפכו. הפקידה נמלטה מה־חדר, ויצאה להוציא את המשטרה. משחזרה, תפסה הצעיר בורדצה ו־קרע את חולצתה.

משרד התחבורה לוחץ להגביר היקף העבודות במספנות ישראל

מאת מופר „הארץ" בחיפה

משרד התחבורה מתנגד לתכנית שהועלתה הנהלת מספנות ישראל בחיפה בדבר הקמת מפעל לתיקוני אניות באשדוד.

כפי שנודע, נובעת ההתנגדות מ־הניתוק שלמספנות ישראל עדיין יש שדה פעולה ברחב בשטח תיקוני אניות בחיפה ואין סיבה כי תתפשט לאשדוד, שם פועל בית מלאכה לתיקון אניות שבו שותפים חברה מריקו חברת אוברסיז קומרס (ב־בעלות צים וכלל).

כפי שנודע, לוחץ באחרונה מש־רד התחבורה ליאוארגניזציה במס־פנות ישראל, שמגמתה להביא את המספנה למצב שתתגיל במידה ני־כרת את היקף תיקוני האניות. זאת, בין היתר מטעמים בטחוניים מאחר שתיקוני אניות במספנות בתיל כרוכות לא אחת בסיכון בטחוני.

במת עתונאים בבית ברנר

במסגרת לילות שבת בבית ברנר יופיעו בליל ששי 20.10 ב־8.15 בערב העתונאים ישראל נרימן (דבר) ר־מארק גפן (על המשמר) על הנושא: שרור ושרור נגדי. הכניסה חופשית.

ספרו של טבת על דיין תורגם עד כה ל־8 שפות

(ע). ספרו של שבתאי טבת על משה דיין תורגם לשמונה שפות ו־חלקים נבחרים ממנו מופיעים עתה בעתונות העולמית — אמר אתמול בנמל התעופה לוד מתבר. הספר ב־אתאו במסוס אל־על ללונדון.

הוא אמר, כי לקראת הופעת הס־פר בשפה האנגלית ביום חמישי ה־שבוע, בהוצאת ווידנפלד וניקולסון, תכיכה ההוצאה הופעות ברדיו וב־טלוויזיה. כן תכנס מסיבת עתו־נאים.

מלונדון ישמיע מר טבת לאו־סלו, שם מפרסם עתון מקומי סדרת קטעים נבחרים מהספר. כן אמר, כי השבועון של העתון האיטלקי קוריירה דה לה סרה מדפיס אף הוא קטעים מן הספר וכך גם העתון ה־שוויצי הולשהרה. הספר תורגם גם לצרפתית, יפאנית, ספרדית, ערבית ואידיש.

המו"ל הערבי הוא העתון הירו־שלמי אל קודס ואילו באידיש מר־ציאה את הספר הוצאת מנורה ב־ישראל.

בניין בריטניה למדעי החיים נחנך אתמול באוניברסיטת ת"א

מאת מופר „הארץ"

טקס חגיגה בנין בריטניה למדעי החיים נערך אתמול באוניברסיטת תל־אביב בנוכחות מגן שר החינוך מר גד יעקובי. הטקס נערך במס־גרת המושב השנתי של חבר ה־נאמנים של האוניברסיטה, אשר נפ־תח אתמול.

הסופר המדען האנגלי, מר מר־טין גילברט, הרצה על „ציר־יל הציונות".

ראשי אגודת הידידים של האוני־ברסיטה תל־אביב בבריטניה, מר ס. ספנסר, סיר ג'ון כהן, מר לסלי מודסר ומר מוריס לי, שעמדו בראש המפעל להקמת הבנין, הבטיחו ב־טקס להמשיך באירגון ותמיכה לוו־חבת המוסד.

מפעל נקנס על מציאת גופים זרים במזון

(ע). קנס בסך 3300 לירות גזר אתמול שופט השלום מנחם אילן על מפעל המשקאות פרדס ביבנה, שבמוצריו נמצאו גופים זרים.

בציב הוגש המשפט למשלה, עו"ד מ. רבין, טען כי ב־9 בקבו־קים נמצא עובש, בשני בקבוקים — רסיסי זכוכית ובבקבוק אחד — חלק של הרק. השופט חייב את ה־מפעל גם בהוצאות בדיקה בסך 240 ל"י.

כלל ופרט

נשיא המדינה מר זלמן שזר, קיבל אתמול את שר הדתות ד"ר זרח ורהפ־טיג.

יו"ר הכנסת, מר יסראל יסעיהו, קיבל אתמול את שגריריה החדש של אוסטרליה בישראל, מר ר. דלרימפל.

ראש המטלה הנב' נולדה סאיד, קיבלה אתמול בלשכתה בירושלים ל־פגישת פרידה את שגריר מרו בישר־ראל, מר רמאל סאנצס אייזקורבה.

שר העבודה, מר י. אלפוני קיבל אתמול בלשכתו את שגרירה החדש של אוסטרליה בישראל, מר ר. דלרי־מפל. כן קיבל השר את נשיא האיגו־דים המקצועים בלוכסמבורג, מר ה. טליד, את המנכ"ל, מר ר. מיים, ואת הנשיא והמזכיר של מרכזית האיגודים המקצועיים הרוסמסמנטים בהולנד, מר י. לנגר ומר א. הורדייק.

מנכ"ר המרינה, ד"ר י. א. נבנצל, קיבל אתמול בלשכתו את מר איאן מיקורדו, חבר בית הנבחרים של בריטי־מניה.

נשיא האחאדות התעשיינים, מר מרס מרסביץ, אירח אתמול לארוחת צהר־יים את מזכיר ההסתדרות, מר יצחק בן־אהרון, בלשכתו בבית ההתאחדות בתל־אביב.

מנכ"ל משרד העבודה, מר א. נוראל, אירח שלישום בלשכתו את מר רמאל לנס ואת מר הנס המר מארגון ה־עבודה הבין לאומי.

אוסתא אלישע

נולדו ל:
ליאורה ודוד בוצבי — בת
רבקה ויהושע היפליד — בת
בלה ושמואל זלמנו — בת
צפורה ומשה נולומב — בת
נואליה ואחמד סאלח — בת
יפה ושלמה אוראן — בן

הנח"ל מארח אלפי עולים

(ע). אלפי עולים יתארחו בצפ־רות יחידות נחיל התאחזויות בכל רחבי הארץ בחודש הנחיל. הפעי־לות תגיע לשיאה ביום הנח"ל, 1 לנובמבר 1972, כאשר מאות עולים ישתתפו במסיבות שיערכו בבסיסים המרכזיים של הנח"ל ישתתפו ב־תוכניות האמנותיות.

המפעל מאורגן על ידי מיפקדת פקוד הנח"ל ומשרד הקליטה. במשך החודשים אוקטובר ונובמבר מתאר־חות יחידות נחיל בריכזי עולים ועולים מבקרים בתאחזויות.

„יש רגיעה בפשיעה בת"א" טוען שר המשטרה, ש. הלל

מאת מופרו חפרלמנטרי של „הארץ"

ביעות הבטחון בבתי הסוהר ב־דונו אתמול בהרחבה בועדת ה־פנים של הכנסת, בהשתתפות שר המשטרה מר ש. הלל, ובציג שרות בתי הסוהר מר א. ניר, במסגרת הצעה לסדר היום של ח"כ ב. צ. קשת ומסקנות ועדת הפנים בנושא.

מחסור בכוח אדם

במרכז הדיון עמדה שאלת הטיפול באסירים השפוטים לתקופות מאסר ארוכות, פליליים ובמתנים המהווים סכנה מחשית בבתי הסוהר. מוכרי הועדה הביעו דאגה נוכח המחסור בכוח אדם בשרות בתי הסוהר. כמו כן נמתחה ביקורת על חוסר הדרי־נות לתביעות של משרד המשטרה לתקציב מתאים לבנין בתי סוהר חדשים, ולציוד מתאים לבתי סוהר.

שר המשטרה מסר לחברי הועדה על המאמצים שמשקיע משרדו כדי לקדם תופעות לא רצויות בבתי הסוהר ועל הכנת תכניות להקמת בתי כלא חדשים. עדיפות מיוחדת תינתן להקמת בית כלא לצעירים.

הרגיעה — בעקבות הצטרפות משמר הגבול

בתשובה לשאלה אמר מר הלל, כי מגמתה ניכרת רגיעה בפשיעה באיזור תל אביב, זאת בעקבות הצ־טרפות יחידת משמר הגבול למש־טרה באיזור.

מר הלל הצביע על כך שבאחרו־נה התמעטו התלונות על התפרצו־יות בבתי קולנוע ובמקומות צבו־רים אחרים באיזור תל אביב. לדב־ריו, יש סיכויים להדביר את נגע הבריונות, אם הציבור יגביר את שיתוף הפעולה עם המשטרה.

ד"ר הודעה, מר מ. סורקיס, בי־רך את השר על יוזמתו להכנסת כח משמר הגבול לעזרת המשטרה המלוקן על הרחבת שיתוף משמר הגבול בפעילות המשטרתית.

מאסר שש שנים

השופט המחוזי בניסקין כהן בתל־אביב על עוזר עבאס, בן 23, מכפר נחף, בגלל 17 התפרצויות שביצע בחודשים האחרונים באזור תל־אביב.

עובדי המכס בלוד יתחילו מחרתיים בשביתת האטה

יפחיתו את תפוקתם ב־50 אחוז

מאת עמוס הדר
מופר „הארץ"

די המכס בנמל התעופה לוד ים כסנקציות זה היום הי־כן מהרתיים בשביתת האטה תביא להורדת התפוקה בכ־חים.

תוד העובדים, מר מיכאל מסר לי אתמול, כי בשבוע 12 שבהם נקטו העובדים בסנק־לא התנהלו עימם כל מגעים הנהלת המכס והאוצר. לעו־אין כל ברירה אלא לנקוט עי האחרון של שביתה. לדב־תהיה זו שביתת האטה בה ו את כמות העבודה שיבו־

„עובדי המושבים" מעלים להוצאת פרק המושבים מחוק האיגוד השיתופי

ר המושבים לא ילכו לפשרות פרק חוק המושבים ויעמדו כי פרק המושבים יוצא ל־חוק האגוד השיתופי. על ליטה המזכירות המרחבת של ה־ה להגנת חברות היטל של מושבים (מורדי המושבים) ש־מה אנשי בתל־אביב.

ו האגודה, אברהם בן דרור על כך, הוסיף, כי „מורדי ים" פנו אל ועדת הכנסת ה־חוק וביקשו להופיע בפניה נמק את בקשתם להסרת הפרק חוק האגוד השיתופי.

לפני שנתיים. פירוש הדבר, שיפס־לו בכ־300 שחרורי מסעדים במקום כ־600 ליום.

ואטה העבודה תגרום לשיבושים בשחרור מסעדים. הוהאטה תגרום גם להקטנת ההכנסה היומית של האוצר מתשלומי המכס.

גם עובדי המכס באולם הנוסעים יאיטו את העבודה ויקטו בסנקציות שונות אשר ישונו מדי יום. אף כאן יפגע הדבר בנוסעים שיגיעו מחו"ל ובקופת האוצר.

כידוע, תובעים עובדי המכס תו־ספת מאמץ בסך של 100 ל"י ל־חודש השוואת תנאי העבודה שלהם כמו לעובדי מס הכנסה.

מחר יחודש המו"מ על שכר עובדי בנק לאומי

מאת מופרו הכלכלי של „הארץ"

הנהלת בנק לאומי ונציגי העובד־דים יחדשו כנראה מחר את המו"מ להשגת הסכם על תנאי השכר.

במשך היום יובדר מי יהיו המש־תפים בדיונים. קרוב לודאי שזה־הנהלה תבקש השתתפותו של המנ־כה הראשי על יחסי עבודה, מר גדצון בן ישראל, שכבר נטל חלק בדיונים הקודמים. לצד העובדים יד־פיעו, קרוב לודאי, נציגי הסתדרות הפקידים.

למוצעת מנהלי בנק לאומי שהת־כנסה אתמול לישיבה שבועית, נמ־סרו פרטים על מהלך המו"מ עם העובדים.

ארון בלתי רגיל במחיר רגיל

ארון תיק מתוצרת 'הזורע'

ארון "הזורע" בעל דלתות הזזה במידות שונות מצופה בפורניר מבפנים ומבחוץ עם סידור פנימי בלעדי ל"הזורע" ללא תוספת מחיר. ניתן לפירוק ולהעברה.

ארון מצופה פורמאיקה

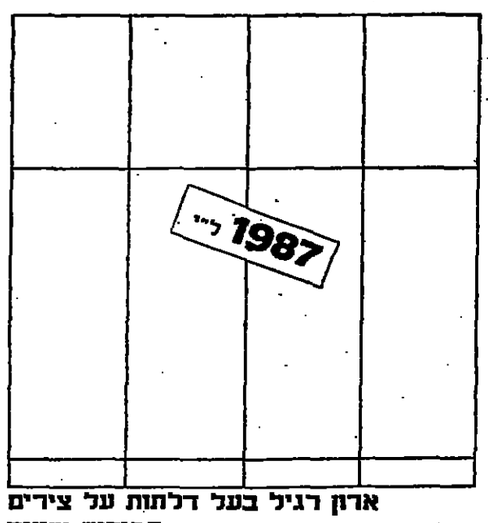

ארון רגיל בעל דלתות על צידים במידות שונות מצופה בפורמאיקה בחוץ, בפנים בדלתות בלבד.

14 יום בלבד

ארונות "הזורע" עם דלתות הזזה במחיר 360 ל"י לממ"ר

הזורע

תל־אביב: רח' בוגרשוב 27
חיפה: רח' הרצליה 1
ירושלים: רח' יפו 68

פרסום "פרד"

בבית המשפט המחוזי בתל־אביב־יפו

תיק עזבונות 3869/72

בענין: המנוח דוד חגבי זיל, מחולון, רחוב בלום 19, שנפטר ביום ה.14.7.

המבקשת: גב' רציה חגבי, מחו־לון רח' בלום 19, ע"י ב"כ עו"ד א. בן־יחוי ו/או מ. מנדלסון שמעגם להמצאת כתבי בי־דין הוא: חולון, רח' סוקולוב 44.

להודיע יודע כי הגשה לבית המשפט בקשה ליתן צו קיום הצוואה מיום 16.9.68 של המנוח הנ"ל ולמנות את המבקשת כמנהלת העזבון של המנוח הנ"ל, הנני מזמין בזה כל אדם הטוען שיש לו טובת הנאה בעזבון המנוח הנ"ל הרוצה להתנגד לקיום ו/או למינוי הנ"ל להגיש תוך חמי־שה עשר יום מיום פרסום הזמנה זו התנגדות לקיום ו/או למינוי המב־קשת למנהלת עזבון, שאם לא כן יתן בית המשפט צו כפוב בעינינו.

דוד הין, שופט

רשם בית המשפט המחוזי

המבקשת כמנהלת העזבון של המנוח הנ"ל, הנני מזמין בזה כל אדם הטוען שיש לו טובת הנאה בעזבון המנוח הנ"ל הרוצה להתנגד לקיום ו/או למינוי הנ"ל להגיש תוך חמי־שה עשר יום מיום פרסום הזמנה זו התנגדות לקיום ו/או למינוי המב־קשת למנהלת עזבון, שאם לא כן יתן בית המשפט צו כפוב בעינינו.

דוד הין, שופט

רשם בית המשפט המחוזי

هكذا من الأصل

هكذا من الأصل

זה הקרה בין בלפאסט לניו דלהי

משוחררי וייטנאם מאמנים פרוטסטנטים באירלנד

בלפאסט. אגודת ההגנה הפרו־טסטנטית של אלסטר הודיעה ה־יום, כי חיילים משוחררים אמ־ריקאים ששירתו בווייטנאם כ־אמנים את אנשיה בשימוש ב־נשק ובלחימה גרילה.

דובר אגודת ההגנה של אל־סטר אמר, כי מספר היילים מ־שוחררים אמריקאים פנו לאגו־דה והציעו את עזרתם הוו בה־קבלה בדצון. „הם נמצאים כעת בבלפאסט ומדריכים סידרנים ב־שימוש בשק ובלחימה גרילה" — אמר הדובר, אך סרב לומר מהו מספרם של החיילים המ־שוחררים העוסקים בהדרכה.

היתה זו הודיעה הראשונה ש־אגודת ההגנה הפרוטסטנטית ש־הוקמה בראשית השבוע, כמשקל נגדי לצבא הרפובליקאי האירי הקתולי, מקבלת סיוע מן העולם.

הצבא הרפובליקאי האירי מק־בל סיוע ניכר מארגונים אירים קתוליים בארה"ב, הן בתחום ה־מימון והן בכלי נשק מודרניים. בחיפושים שנערכו על ידי ה־משטרה הצבא במצבורי נשק של אגודת ההגנה הפרוטסטנ־טית, נתגלו לעומת זאת תכסופות כלי נשק ישנים ולעומתם אף כלי ירה מתוצרת בית.

בשורות אגודת ההגנה הפרו־טסטנטית, אנשים רבים ששירתו עם הכוחות הבריטיים בעדן, קפ־ריסין ומאלזיה, אולם הם חס־רים נשק מודרני.

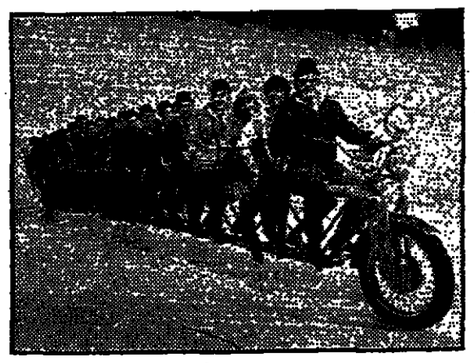

20 גברים ונערה יוצאים לדרך על האופניים הארוכים ביותר בעולם, שהוצגו לראשונה באחרונה בלונדון. אורכם למעלה מ־10 מטרים, ואין להם מתחרים. באורך ובמקוריות המבנה. האופניים המיוחדים הוצגו בתכנית טלוויזיה לילדים ששודרה בבי. בי. סי.

תעלומה: 4 מחזיקים במונה ליזה המקורי

ארבע פעמים מונה ליזה — מה המקורי?

לונדון. לורד ברוגלאו, אחד מעשירי אנגליה, סגן ושבע כי הציור המפורסם של לאונרדו דה־ויצ'י, המונה ליזה, נמצא ברשות משפחתו מזה 200 שנה, והוא הלוי עתה בחדר העבודה בחווילה הכפרית שלו.

הברון בן ה־73, אשר הגדיר עצמו כאדם אשר לא יהלה ציור מוזיאון על קיר ביתו, טוען כי דה־ויצ'י צייר כמה גירסאות של המונה־ליזה. הוא לא הטיל ספק במקוריות המונה ליזה בלובר בפאריס, הנחשב לציור המקורי. ציור נוסף נמצא במדריד ואחד בידי טוהר אמנות לונדוני בשם פוליצר.

„אינני יודע אם הציור שלי הוא הראשון או השני, בהדרה הציורים" — אמר לורד ברוגלאו. הדבר היחיד הידוע את האמת הוא הדמות בציור. אבל היא אינה מדברת. היא מסתפקת בחיוך מקסים בלבד.

מומחים סבורים כי יתכן ש־יש יותר מציור אחד של המונה ליזה, שנעשו בידי לאונרדו דה־ויצ'י. „ככו רבים מציירי אותה תקופה, לא צייר דה־ויצ'י ציור אחד כן הנעשה שלו" — אמר ברוגלאו. גם מומחי אמנות לתולדות אישי סברה זו „לפרות שהתיסטוריה יודעת על ציור אחד בלבד של המונה ליזה".

על פי הסיפור המיסטורי עסק לאונרדו דה־ויצ'י 4 שנים בציור המונה ליזה, שהיתה אשתו של האדון ד' ג'יוקונדו, אציל באפר לטיני. דיר פוליצר, מומחה אמנות, רכש את המונה ליזה שלו ב־1865 לדברי צייר דה־ויצ'י שתי גרסאות של המונה ליזה.

הספק המעורר לאחר שמיכנה ביקשה בן הלובר להשאיל לה את ציור המונה ליזה לתערוכה מיוחדת בפאריס לקוק האירופי. המחלת הלובר סרבה להעניק לבקשה, אבל לורד ברוגלאו הודיע על נכונותו לעשות כן. בסקיל הביע הסכמה להשאיל את הציור, גם דיר פוליצר.

הבריטים נבוכים עתה: אם יקבלו את הצעות של הלורד או המחזר, יהיה בכך כדום הכרה בטקיות הציורים, הנבחנים בבריטניה. ודבר זה יגלים את הבריטים. אם יסרבו הרי יסתרו בכך את הסברה כאחד הציורים בידי לורד ברוגלאו דיר פוליצר הם מקוריים.

הרוח – מקור להפקת כח חשמלי רב

קורוואלים, אנגלנד, צוות מד־ענים אמריקאי, נכנה להפיק חש־מל באמצעות רוחות חזקות, ש־יפעילו שורה של מרחפים ש־יוקמו באנגלנד, ארה"ב.

ד"ר א. יוסון, העומד בראש הצוות, בחן את הבעייה במשך למעלה כשנה, בעקבות הבחקר היסודי של הצוות, שהוא עומד בראשו, מתכנן יוסון להציב מ־ניפות ענק בגודל של 30 מטר על פלטפורמות בבתות. סיבוב המניפות על ידי הרוח יביא ל־הפעלת גנרטורים חשמלים.

המדען אמר כי המקום הטוב ביותר באר"ב להציב מניפות כאלה, הוא באנגלנד שם נושבות רוחות חזקות מן האוקיינוס האט־לנטי.

ד"ר יוסון הוסיף כי גם באנ־גליה, וגם בארה"ב בעשו נסיר־נות כאלה בעבר. בורמנגס אף הוקמה תחנה לייצור חשמל מן הרוח שהגיעה 1,250 קילוואט ושמכל. תוכניות אלה נמלו לא־חר מכן קרבן לאמנה, שהאנר־גיה האטומית תהיה המקור הי־חידי של אנרגיה השמנית בע־תיד. הוא אמר כי דרושה רוח בעצמה של 12 קשר כדי להפ־עיל גנרטור של 10,000 קילוואט. הרוחות בחוף אנגלנד מגיעות לכדי 15 קשר.

מין ינתן גם לטייסי חלל

ויה. ד"ר צ'ארלס באר, רד־אה המופסק על ידי סוכנות ה־חלל של ארה"ב, אישר השבוע לפני עתונאים, כי מעילות מין תתאפשר לאסטרונאוטים בסי־סות חלל ממושכות, אך יחד עם זאת הוציא מכלל אפשרות שי־גור זוגות נשואים למסעות ב־חלל.

ד"ר באר אמר את דבריו ב־כינוס ה־23 לאסטרונאוטיקה. „אסטרונאוטים לא יוכשו לימול עמם למסעותיהם את בשותיהם, מאחר ונשים שהמסכנה לחלל זקוקות לאימונים מיוחדים".

הטיסות הממושכות ביותר ה־צפויות בעתיד הקרוב יארכו 56 יום, ועד שלא יהיו טיסות ארו־כות יותר, אין חשש שהבעיה תתעורר בצורה חריפה — הב־דיר ד"ר באר. הוא סרב גם לדבר על שאלות חוקיות ומוס־ריות, העלולות להתעורר כתו־צאה משהיה ממושכת בחלל של זוגות מעורבים.

★ פלסטיין, מקסם: כחוד פורה ענק שוגר כאן לשחקים, כשעליו סלסקופ בקוטר של 40 אינץ', למחקר הקרינה מגרמי שמיים קרים. הסלסקופ יפעל כ־גובה רב ומיסוך האטמוספירה, לא יפריע לו.

מצע הבחירות של ההודי: חופש ועירום

ניו־דלהי. סוואמי גים גובינד, רץ לפרלמנט ההודי עם המצע שכולו פחות מכל את אופיה ה־שכרני, מבהיגה יחסי הגבר ה־אשה, כל הדרו. מצע הבחירות שלו קורא לחופש מיני, עירום ושחרור האשה.

בראה כי הוא אינו עשוי לד־כה במספר גדול של מצביעים בבחירות מוקדמות באוטמדבאד. הסיבה: המעטיק הגדול ביותר בעיר זו הוא מפעל לבגדים...

מחנה יווני מימי המכבים נחשף בדרום תל שקמונה

מאת אביגדור חיימי
סופר „הארץ" לענייני ארכיאולוגיה

השכבה ההלניסטית היחידה ש־נתגלתה בדרום תל שקמונה שליד עומד. המסקנות מיסודות על ממצאי עונת 1963, אך החובדות פורסמה רק עתה. בקביעת זמן המחנה מסייעות מטבעות הברונזה שנמצאו בו, כי מטבעות ברונזה, שערכיהן קטנים,

מטבעות ברונזה מחפירות שקמונה. משמאל — אנטיוכוס ה־7 סידטס. מימין — מטבע מן העיר צור באותה תקופה

עברו כרגיל למחר רק זמן קצר יחסית.

ממצא אחת מראה מצויה האחד את דיוקן אנטיוכוס ה־7 ומצדה האחר אנית מלחמה שעליה כתובת ב־יוונית „למלך אנטיוכוס". כן מצויין תאריך, שנת 177 למנין הסלבקי (135/6 לפנה"ס). זו השנה שבה גר־צה לפי ספר המכבים שמעון החש־מונאי. מופיע שם העיר צור בה נמצא הממצא היחודית ובכתב עברי־פניקי עתיק „לצר".

שנת 132 לפנה"ס (180 למנין הסלבקי) מופיעה על שתי ידיות של כד, בסביעת חותם שבה מוכר גם שם האנרגנטס (מפקח השוק) אורי־סמרקוס — סביעה המאשרת ש־מידת הכד מבוקרת ונכונה. עדות הידית יחד עם עדות הממצאת מר־כיחה, שחורבן המחנה לא יכול היה להיות לא לפני ולא אחרי 132 לפנה"ס — קובע אלגביש.

דן ואגד נערכים לנקיטת „צעדים קיצוניים ביותר"

מאת א. קרן, סופר „הארץ"

הנהלות הקואופרטיבים אגד דן נערכות לנקיטת „צעדים קיצוניים ביותר" באם לא תעמוד הממשלה בהתחייבותה כלפיהם. סגן ד"ר מז־כירות אמר, מר יוסף הרדי, שמסר על כך, אמר כי הנהלות הקואופר־טיבים מקוים להיפגש עם ראש ה־ממשלה הגברת גולדה מאיר עוד לפני הדיון בנושא העלאת התער־פים שיתקיים ביכיבת הממשלה ב־יום א'.

מר הרדי אמר, כי ההנהלות אינן מתכוונות לוותר „על פרוטה, ולא כל שכן על אחוז" מתבגיע להן, לפי החוזה שנחתם בינן לבין הממ־שלה, וכי הרציונות (כפי שבאו ל־כלל ביטוי בעתונות) בדבר ספיגה „הם מגוחכים וגם בלתי חוקיים, ואינם באים בחשבון". מר הרדי אמר כי רציונות כאלה „לא יפעלו ה־פעם".

חודשה חקירת השוחד בטלוויזיה

★ (ע). הקירת פרשת השוחד בטלוויזיה החחדשה על־ידי מחלקת החקירות במטה הארצי של המש־טרה, בשעתו הוגשו כתב הטלוויז־יה וצלם בעקבות חשד שקיבלו טובת הנאה כספית על רקע כיסוי אירועים מסויימים בטלוויזיה. כלי־שום בערב נחקרו אנשים מספר ב־מטה הארצי בתל־אביב.

נודע כי ראש צוות החקירה, רב־פקד משה כץ, נחקר לצורך הסקת מסקנות מתאימות מה זיר הכבכר־יות של הצלם והכתב.

המשטרה אינה חוקרת התאבדות יאיר לוין

★ (ע). דובר משטרת מחוז תל אביב, הרפקד שמוס אריכא, אמר אתמול בתשובה לשאלה, כי המש־טרה אינה חוקרת את פרשת הת־אבדותו של יאיר לוין, בן 20. יצר־יין כי באחרונה נמסר שהבחור היה חייל בשירות חובה והתאבד בירייה באחד מבסיסי צה"ל, אר"שם בא־רץ. לוין היה עד מדינה בכתבפר רצח אמנון חדד ובעקבות עדותו נידון איתן חיים למאסר עולם.

יהלומים בשווי 10,000 ל"י נעלמו ממלטשה

★ (ע). משטרת תל אביב פתחה בחקירה בעקבות העלמם של יהל־לומים בשווי 10,000 דולר. מר יהו־דה לוי כבעלי מלטשת היהלומים גוברי ברחוב הירקון 9 ברמת־גן, הודיע במשטרה כי מן המלטשה נעלמו שלוש מעטפות עם יהלומים. נפתחה חקירה. איש לא נעצר.

תנועת מטוסים בלוד

נחתים:

אייר־פראנס (197) ב־01.30 מפאריס הרמוקן מהראו: מ.ו.אי. (811) ב־04.10 מאריס. המונה הרמוקן אלעל (250) ב־11.45 מניויורק: בי.או.אי.בי. (הה) ב־11.45 מהרון. מהראו: אליטאליה (738) ב־12.10 מרומא: מ.ו.אי. (240) ב־12.25 מניויורק, מרקפטרום אלעל (500) ב־14.40 מניויורק מוכרוראל: מיטרוייר (302) ב־14.55 מניוקוהמ: מ. ו.אי. (810) ב־15.35 מאתה"ב. מאדים. רומא: אלעל (442) ב־15.55 מניויורק אלעל (161) ב־16.10 מניויורק. לונדון מ.ק.מ. (529) ב־16.20 מאמסטרדאם: מ. ו.אי. (840) ב־16.25 מאתה"ב. רומא. אתונה: אלעל (344) ב־16.40 מניוקי מיה: מוזיסאייר (330) ב־17.05 מניוריק. בי.או.אי.סי. (916) ב־17.35 מלונדון. רומא: אליטאליה (748) ב־17.40 מרום מאו: סאבנה (671) ב־18.05 מבריסל. ריבה: בי.או.אי. (452) ב־19.10 מלונ־דון: אייר־פראנס (132) ב־20.00 מפאר ריס: אלעל (445) ב־20.20 מאמריס אלעל (446) ב־20.45 מבריסל, פינבו: אלעל (440) ב־20.45 מבריסל, פינבו: אייר־פראנס (182) ב־21.35 מפאריס. ניבה: אלעל (444) ב־21.35 מבריסל, רומא: אלעל (340) ב־22.40 מבוקרשט. אתונה: אלעל (410) ב־23.05 מאתונה: מוזיסאייר (338) ב־23.35 מציריך. דמבה.

מטריאים:

אייר־פראנס (197) ב־02.45 לפאריס: מאדים (248) ב־05.30 לניקוסיה. בוקר רשם: מ.ו.אי. (811) ב־06.00 לרומא. מאדים. בוסטון: מ.ו.אי. (741) ב־06.50 לפרנקפורט. ניויורק: אלעל (441) ב־07.10 לציריך: מוזיסאייר (331) ב־07.20 לציריך: אלעל (249) ב־07.30 לאמסטרדם. מונטריאול. ניויורק: מ.ו. אי. (641) ב־07.40 לאתונה, רומא. ארי זות הברית: אלעל (23) ב־08.15 לפאר ריס. ניויורק: אוסטריאן (712) ב־08.25 לוינה: אולימפיק (902) ב־08.30 לאתונה: אלעל (446) ב־08.35 לבריס־בל: אייר־פראנס (131) ב־08.40 ל־רומא, מאדים: אלעל (445) ב־09.00 ל־לונדון: אלעל (447) ב־09.10 לאתונה, מאדים: בי.או.אי. (483) ב־09.25 ללונ־דון: מ.ו.אי. (801) ב־09.30 לאתונה מאדים. ניויורק: אלעל (443) ב־10.45 לרומא, מרסיי: מ.ק.מ. (528) ב־11.00 לפינבו. אמסטרדם: בי.או.אי. בי.בי. (דה) ב־12.30 ללונדון. אליטאליה (739) ב־13.00 לרומא: אלעל (448) ב־13.30 ל־ניקוסיה: אלעל (345) ב־14.45 לבוקר סיה: מ.ו.אי. (810) ב־16.40 לשדה הרוקן. אתר"ב: מוזיסאייר (337) ב־17.05 לרבה. ציריך: בי.או.אי.סי. (916) ב־18.20 למרום הרוקן: אליטאל־יה (747) ב־18.30 לרומא: אייר־פראנס (182) ב־21.15 למרום הרוקן: אלעל (141) ב־23.30 לפתרא.

אוניברסיטת תל־אביב

במסגרת המושב השנתי החמישי של חבר הנאמנים ייערכו הטקסים הבאים:

1. **טקס הנחת אבן פינה לבנין ללימודים כלליים ע"ש פדרמן**
במעמד מר שמעון פרס, שר התחבורה והתקשורת, שיתקיים היום, יום רביעי, י' בחשון תשל"ג, 18.10.72, בשעה 15.30, בקרית האוניברסיטה, רמת־אביב.

2. **טקס חלוקת מילגות**
בליווי תוכנית אמנותית ומסיבה המאורגנת ע"י הפקולטה לאמנויות ולתקשורת, במעמד מר מנחם בגין, חבר כנסת, שיתקיים היום, יום רביעי, י' בחשון תשל"ג, 18.10.72, בשעה 20.00, באודיטוריום ע"ש פאסטליכט, בנין מכסיקו, קרית האוניברסיטה, רמת־אביב.

3. **טקס הנחת אבן פינה למעון סטודנטים - בית איטליה**
במעמד מר שלמה הלל, שר המשטרה ומשלחת מראשי יהדות איטליה, שיתקיים מחר, יום חמישי, י"א בחשון תשל"ג, 19.10.72, בשעה 9.30 בבוקר, בקרית האוניברסיטה, רמת־אביב.

4. **טקס קריאת ביה"ס לרפואה ע"ש סאקלר**
במעמד מר יגאל אלון, סגן ראש הממשלה ושר החינוך והתרבות ומר ויקטור שם־טוב, שר הבריאות, שיתקיים מחר, יום חמישי, י"א בחשון, תשל"ג, 19.10.72, בשעה 14.45, בקרית האוניברסיטה, רמת־אביב.

הציבור מוזמן

משרד העבודה

אגף להכשרה והשתלמות מקצועית

האגף להכשרה והשתלמות מקצועית מציע **משרות בשטח ההוראה / ההדרכה המקצועית**

תנאי עבודה נאותים ועבודה שיש בה אתגר ועניין במקצועות

1. **אלקטרוניקה** — באשדוד
2. **מכונאות רכב** — בבית שמש ובאשדוד
3. **מתכת, חרמות ואסגרות מכנית** — בבית שמש ובירושלים

כמועמדים יתקבלו בעלי השכלה מקצועית מנקדמת ונסיון בעבודה במקצוע במיכון מודרני

● על המעוניינים לפנות למרכז העבודה, האגף להכשרה והשתלמות מקצועית, רח' יפו 30 ירושלים, טל. 224141

משרד העבודה

מחלקת עבודות צבוריות — המפקח הראשי
רח' ליקולן 3, ת.ד. 20101, טל. 289251, תל־אביב

מכרזים

מחלקת עבודות צבוריות מבקשת בזה הצעות בחירים:

א. לשרותי שמירה במקומות שונים בכל רחבי הארץ במסגרת פעולותיה כל מחלקת עבודות צבוריות, לתקופה 1.1.73—31.12.73
— מכרז א/16/72

ב. לאספקת מנורות פלואורסצנט לתצרוכת שוטפת לתקופה 1.1.73—31.12.73
— מכרז א/12/72

ג. לאספקת 275 מנורות שולחן עבור בי"ס בירושלים
— מכרז א/72/

2. ספסי המכרזים, מפרטים ותרשים נוספים, אפשר לקבל במחלקה האמצאות הראשית של מציע, לפי הכתובת דלעיל, בשעות העבודה הרגילים.
3. בצרוף להצעות יש להמציא ערבות בנקאית או המחאה עצבית בשיעור הנקוב בנוף ספסי המכרזים. אי מילוי הנאי הזה ישחרר את מציע מהחובה לדון בהצעתו.
4. המועד האחרון להשלת ההצעות: שעה 8.30 בבוקר ביום 5.11.1972.
5. אין מחלקת עבודות צבוריות מחויבת לקבל את ההצעה הנמוכה ביותר, כל חלק מהן או כל הצעה שהיא.

ישראל זיו
סגן מנהל מציע

עיריית גבעתיים

מכרז מס' 138/72

התקנת רמזור ברח' ויצמן בין ככר נגה ורח' ל"ה

עיריית גבעתיים מכריזה בזה על קבלת הצעות לביצוע העבודה הנ"ל.

את תנאי המכרז וספסי ההצעות לביצוע העבודה אפשר לקבל במחלקת הנדסה של העיריה ברח' שינקין 2 קומה ב' חדר מס' 5 תמורת תשלום של —75 ל"י. השלום זה אינו מוחזר.

בדבר פרטים נוספים אנא לפנות למחלקת הנדסה של העיריה.

על המעוניינים להשתתף במכרז הנ"ל להגיש לעיריה הצעה מחירי ב"2 העתקים על גבי הטפסים שהומצאו לו ושלח אותם בצו רשום בתעמסה שהתמצאה לו לפי המעטה: מזכיר העיריה רח' שינקין צד יום ה' 2.11.72.

על המשתתף במכרז להיות רשום אצל הקבלנים כקבלן מוסר לביצוע העבודות הנ"ל.

על מגיש ההצעה לצרף ערבות בנקאית לטובת העיריה בגיעון של 5% מערך הצעתו בהתאם לפרטים המפורטים בתנאי המכרז, אחרת לא תדון הצעת המכרזים בהצעתו. המחאות פרטיות או שטרות לא יתקבלו כערבות.

העיריה תהיה זכאית לפי שיקול דעתה הבלעדית לבטל את העבודה כולה או מקצתה.

התשלום: בהתאם לטבלת התשלומים שבתנאי המכרז.

את ההצעה יש להגיש בהתאם לתנאי המכרז וכל שינוי בה עלול לגרום לביטולה.

אין העיריה מתחייבת לקבל את ההצעה הנולה ביותר או הצעה כל שהיא.

קובא קרייזמן, ראש העיריה

התאחדות הסטודנטים בישראל

אזרח!

1. האוניברסיטה בישראל אינה מותרות אלא צורך חיוני לעם ולמדינה. על הפער הכמותי מול אויבנו יכולה להתקבל רק תשובה איכותית ולזאת אפשר להגיע רק בעזרת המוסדות להשכלה גבוהה.
2. האוניברסיטה מהווה את המוסד הגבוה ביותר במדינה, המשמש מקור לשילוב וקידום חברתי של כל המעמדות.
3. שכר לימוד בלתי ריאלי לאפשרויותיו של הסטודנט מהווה נעילת דלת בפני אלפי סטודנטים ממעמדות שונים אשר לא יוכלו לעמוד בנטל הכספי הגבוה המוטל עליהם.
4. בשנת 1967 ועד היום העלתה הממשלה את שכר הלימוד בלמעלה מ־100%, יושם קץ להעלאה שרירותית ובלתי פוסקת זו!
5. התאחדות הסטודנטים מנסה במשך חודשים ארוכים להגיע להידברות עם משרד החינוך אך נתקלת בדלת אטומה.
6. ההצעה היחידה שנתקבלה במשרדי התאחדות הסטודנטים היתה להקפיא את שכר הלימוד בתנאי שהסטודנטים יבטחו עצמם בבטוח חיים מעורב בסך —300 ל"י לשנה.
על הצעה זו ישפוט הציבור.
7. הסטודנטים בקשו דחיית פתיחת שנת הלימודים על מנת לאפשר לגורמים שלא לדון תחת לחץ ועל מנת להוכיח שאין אנו נאבקים נגד המוסדות להשכלה גבוהה.
8. **אזרח!**
הסטודנטים אינם מסוגלים ללמוד בתנאים הנוכחיים, האם לא תתן יד למאבקם הצודק?
אתה מהווה דרך לפניתנו לממשלה לדון היום כשאנו משוחררים מלחצים בצורה ענינית ומכובדת בבעיותיו של הסטודנט בישראל.

הודעה על גניבת שטרות

התראה והודעת ביטול

הננו להודיע בזאת ולהתרות, כי הכטרות המפורטים להלן גנבו וכי אין ליתן כל תמורה עבורם, אין לקבלם או לרכשם ואין להתמשם בהם כל דימוי שהוא.

כל הפועל בניגוד לאמור לעיל — או המקבל לידיו אחד או יותר מהשטרות הנ"ל בכל צורה שהיא, יהם כפוף על קרן הצבי. הודעה מתאימה נמסרה למשטרה.

1. שטר בתמורת משכ ברכיה כך —1500 ל"י ז. פ. 15.1.73 לפקודת חב' כולל בנה אי מוסב על יה. מספר ש. י. 339.
2. שטר בתמורת מכמרהם כך —2000 ל"י ז. פ. 31.1.73 לפקודת חב' כולל בנה המסב על יה. מספר ש. י. 340.
3. שטר בתמורת מכמרהם כך —7500 ל"י ז. פ. 28.2.73 לפקודת־כולל בנה המסב על יה. מספר ש. י. 341.
4. שטר בתמורת כפר הנרש כך —10000 ל"י ז. פ. 16.2.73 לפקודת כולל בנה ומסב על יה. מספר ש. י. 344.
5. שטר בתמורת מכמרהם כך —2000 ל"י ז. פ. 28.2.73 לפקודת חב' כולל בנה המסב על יה. מספר ש. י. 345.
6. שטר בתמורת מכמרהם כך —2000 ל"י ז. פ. 28.2.73 לפקודת חב' כולל בנה המסב על יה. מספר ש. י. 346.
7. שטר בתמורת מכמרהם כך —400 ל"י ז. פ. 28.2.73 לפקודת חב' כולל בנה המסב על יה. מספר ש. י. 347.
8. שטר בתמורת מכמרהם כך —300 ל"י ז. פ. 28.2.73 לפקודת חב' כולל בנה המסב על יה. מספר ש. י. 348.
9. שטר בתמורת קבוץ צריך כך —4500 ל"י ז. פ. 31.1.73 לפקודת מחלקת הבנייה של הקבוץ הארצי המסב על יה. מספר ש. י. 349.
10. שטר בתמורת קבוץ נירים כך —1350 ל"י ז. פ. 31.1.73 לפקודת מחלקת הבנייה של הקבוץ הארצי המסב על יה. מספר ש. י. 350.
11. שטר בתמורת מפעלי מכבת דגנית כך —700 ל"י ז. פ. 31.12.72 מסב על יה מר נמש מספר ש. י. 342.
12. שטר בתמורת קבוץ הזרען כך —850 ל"י ז. פ. 30.12.72 מסב על יה מר נמש מספר ש. י. 343.

16.10.72

חתום: **קיבוץ שדות־ים**

סיעת גח"ל בהסתדרות חובעת:

- תוקם מיד ועדת חקירה ניטרלית לברור האשמות בדבר בזבוזי מיליונים, הזנחות בשירותים רפו־איים, גרימת סבל מיותר לחולים וניהול כספי וארגוני כושל שדו־עלו כלפי הנהלת קופת־חולים ע"י ראש ארגון הרופאים שלה.
- ייבדקו האשמות, ויילמד הלקח.
- יחקק חוק ביטוח בריאות ממלכתי חובה לכל. ביצוע חוק זה ישפר את שירותי הבריאות, ימנע בזבוז וישחרר את קופת־חולים ממינו־יים מפלגתיים.
- אנו פונים לארגון רופאי קופת־חולים להמנע מהשבתה בשירותי הקופה, הגורמת סבל לחולים.

גוש חרות-ליברלים בהסתדרות

ספורט

בעריכת יחיאל ארזי

שרגא בר הפסיק פעילותו בנתניה

קש לפדות את שחרורו ב-30 אלף ל"י * מאיים הסגר בין-לאומי אם תדחה הקבוצה את תביעותיו

מאת כופר „ספורט האריץ" בנתניה

[illegible] בר, כדורגלן מכבי נתניה, [illegible] ישראל, הודיע אתמול על [illegible] פעילותו במכבי נתניה. בר [illegible] את צערו בהגובה על סחבת [illegible] עולת נתניה, שלא נענתה ל[illegible] לדרישותיו הכספיות.

שחיה מוכן לפדות את שחר[illegible] 30 אלף ל"י, אמר גם כי אם [illegible] כים הנהלת מכבי נתניה לשח[illegible] תוום הונגה, יכנס כבר עתה [illegible] בירדאומי כדי שיוכל לשחק [illegible] הבאה באירופה.

בר — ברגנר

[illegible] בתגובה על הודעתו של בר, [illegible] ר אתמול יושב ראש הנהלת [illegible] נתניה צנחק לגד, כי קבוצת [illegible] נתניה אינה יכולה לעמוד [illegible] דרישתו של בר, ופל [illegible] לא נסתיים בשלב זה המשא [illegible] תן.

[illegible] ר להודעתו של בר על כניסה [illegible] בית־לאומי, אמר מר לגד, [illegible] בר אינו נראה לו רציני.

נצחון עם הרצליה

[illegible] ל קיימה קבוצת מכבי נתניה [illegible] איכון נגד מכבי הרצליה [illegible] א', וגברה עליה בשיעור 0:2 [illegible] יום של אליעזר שלומוביץ ו[illegible] גל.

[illegible] ב דיון בתביעות ברגנר

„ספורט הארץ" בתל־אביב [illegible] : הערב יתלוש גם תלוש מכ[illegible] אביב והבורגת הלאומית, ד[illegible] נור, אם ימשיך לסחוף בקבו[illegible] - אי יקנוס בעמדים, עד כדי להגר.

[illegible] ד מתרעם על כך שלא קיימו [illegible] ות שניתנו לו, אשר בגללן [illegible] עמצע הענונה שעברה מארה"ב, [illegible] חדש הופעותיו במכבי תל־[illegible] ברגנר החזר לארץ על־ידי [illegible] תל־אביב, שהבטיחו לו תשלום [illegible] נאום וכן סיוע ברכישת די[illegible] הבטחה ניתנה לו על־ידי אחד [illegible] האמרה החל־אביבית, ובדרי [illegible] ש עזרה את כימוסיה. הכדורג[illegible] לי, אם לא [illegible] הפלקת פעילותו במכבי תל־[illegible] בעקבות כך גם בבחירת ה[illegible]

[illegible]ועל קרית־אונו — הפועל פ"ת 2:1 במשחק איכון

[illegible] ק איכון בכדורגל שהיה את־[illegible] מתח־תקוה, גברה קבוצת הפו־[illegible] ת־אונו, מתחתית ליגה א' [illegible] על הפועל פתח־תקוה בשי[illegible] ב. את השער הבקיע שאול [illegible] לקרית־אונו הבקיעו אבי סמ[illegible] הרצל בכור.

הגרפתי בארבה מכניע את השוער הברזיליאי חרזקוב ב־דקה ה־60, במשחק על תגביע העולמי שהיה כיום ו' שעבר בשאריים, בו ניצחה צרפת את ברזיליה 0:1.

מגהל המשרד לתכנון ויעוץ כלכלי:

יש לצמצם היקף המיתקנים במרכז הספורט ליד שזעפת

מאת גדעון אלון, כופר „ספורט הארץ" בירושלים

„היכל המיתקנים שהוצע למשחקי הכדור הגדולים חורג במידה ניכרת ממספר הכופעים ומהיקף הקהל, הצפוי במשחקים אלה. מוצע לדחות את הקמת היכל הספורט ל־שלב מאוחר יותר, דבר שיגרום לחסכון במחנחי רבית של כ־800 אלף ל"י בשנה" — כך קובע דו"ח שערך זאב ברקאי, מנהל המשרד לתכנון ויעוץ כלכלי, לבחינת האספקטים הכלכליים של מרכז הספורט ר־הנופש המתוכנן בשזעפת, ליד ירושלים.

עוד מציע הדו"ח לבטון בצורה מעמיקה יותר את בעית בחילה של הבריכה העממית המתוכננת, בשל העובדה שמימדיה חורגים במידה ניכרת ממימדים קונבנציונאליים, ו־אין במחון שהצליח למשוך קהל ב־היקף שיצדיק את הגודל המוצע.

הדו"ח גם מציע לבחון את הזכ־ות לאיחור הנוסף הספורט הלא־תחרותי, במסגרת החוויות תוכניות אב כלל עירוניות למיתקני ספורט.

ההשקעה: 120 מיליון ל"י

באשר לאיכסוריון המרוצל קובע הדו"ח, שבתכנון לטווח ארוך יש להביא בחשבון את צמצום מימדיו לטובת המוצע בתכנית (50 אלף מקומות ישיבה), מאחר ורק במר־ציה שנות החשבים צפוי קהל בן 30 אלף צופים במשחקים המחשובים במסגרת הפעילות השוטפת, ולכן אין טעם להתחייב עתה לגבי המ־מדים המוצעים.

הקמתו של מרכז הספורט הנר־פש, על כל מיתקניו, כרוכה בהוצ־קעה של 120 מיליון ל"י, למעט ערך הקרקע של המרכז עצמו. על פי חישובים ותלה הקמת אצטדיון ה־כדורגל בשלבו הראשון (23 אלף מקומות) כ־30 מיליון ל"י, בהם כ־15 מיליון ל"י למיתקן עצמו והיתר־רה לצרכי גישה ומגרשי חניה. הקמת היכל הספורט באמדות בהשקעה של 12 מיליון ל"י, הבריכה העמ־מית — כ־7.5 מיליון ל"י.

הופר „ספורט הארץ" בירושלים מעיר, כי ההחלטה על הקמת איצ־טדיון הכדורגל, שיכיל 23 אלף מקומות, נוכמה לפני כשבע בפבר־שה בין שר האוצר פנחס ספיר, שר החינוך יגאל אלון וראש עיריית ירו־שלים מרדי קולק, והוא אמור להיות שלב ראשון בהקמת הפרויקט של מרכז הספורט המתוכנן.

גביע אוסטרלי לוועד האולימפי

מחווה תמיכה על הרצח במינכן

גרפטון, אוסטרליה, 17 (עיר). ה־ציר גרפטון תעניק לוועד האולימפי הישראלי גביע קבע — כמחווה של תמיכה בספורטאי ישראל, בעקבות רצח 11 עמיתיהם באולימפיאדת מינ־כן.

הגביע נקנה ביוזמת איש עסקים וספורטאי מקומי, סטן אנדרוז. מר אנדרוז הודיע־יום, כי הפרוצדורה תוכל לבצל את הגביע כראות עיניה.

1 פנחס (פיני, 17.10 —17—

חוברת לזכר י"א חללי מינכן

משרד החינוך והתרבות, בשיתוף עם רשות הספורט, הפיקום על ה־חוברת הנספוני הוועד האולימפי, הר־ציא לאור חוברת לזכרם של י"א ה־רוגי מינכן בטלאת שלושים להירצ־חם.

בחוברת השתלשלות המאורעות ב־ליל האסון, תולדות השתתפות יש־ראל במשחקים האולימפיים ופרטים אוטוביוגרפיים של כל אחד מה־ספורטאים שנרצחו בלווית תמונו־תיהם. כן דנה החוברת בתופעות ה־פרוד, בתגובות העולם על רצח מינ־כן, באחריות מדינות ערב לפעולות המחבלים, ועוד.

החוברת תופץ כנראה בין תלמידי בתי הספר התיכוניים, כחוזר רקע לדיונים על הרצח במינכן השל־כותיו.

טכנאי איטלקי תיכנן אופני מירוץ מיוחדים לאדי מרקס

קלים במיוחד כדי שישבור השיא העולמי במירוץ של שעה

מילאנו, 17 (אי. פי.). אופניים ק־לים במיוחד תוכנו על ידי מכנאי איטלקי, כדי לסייע לרוכב האופ־ניים הבלגי האצוון, אדי מארקס, לשבור את השיא העולמי ברכיבת שעה, בתחרות שתתקיים במכסיקו סי־טי בסוף החודש.

האופניים, אשר מומחים מכנים אותם ה„רולס־רויס של האופניים", הם במשקל 5.5 ק"ג בלבד. את ה־כלי המיוחד תיכנן ארנסטו קולנאנו, מכנאי של חברת המכונית „מולא־ני", אשר בקבוצת רוכבי האופניים שלה משתתף אדי מארקס. תיכנון האופניים נעשה על פי בקשתו של מארקס.

„לפני חודשים אחדים אמר לי מארקס שהוא זקוק לזוג אופניים באמצעותם יוכל לשבור את השיא העולמי ברכיבת שעה. התוצאה של מאמצי הם אחד מזוגות האופניים ה־נפלאים ביותר אותם יצרתי מעודי. כל מה שנותר עתה הוא שאדי ילחץ הטב על הדוושות, כדי לקבוע את השיא" — סיפר קולנאנו.

אבל קולנאנו ציין עם זאת, כי האופניים אינם למכירה. „לא־אחר התחרות הוא יחזיר לי אר־תם". קולנאנו הוא אחד המומ־חים הנודעים בעולם לאופני ספורט.

מזה שלוש שנים משתמש אדי מארקס באופניו של קולנאנו וב־שנים אלה זכה בסוד דה פראנס המפורסם. את האופניים המיוחדים הרכיב קולנאנו משורה של חומרים קלים ביותר. המרכב, ברזלות הדור שות וידית הכידון עשויים מזרא־לומיניום. החלקים האחרים — מסי־סגיתה, אבובי הגלגלים מולאו בחל־יום ולא באוויר רגיל.

האופניים בהם השתמש מתוזק השיא העולמי הנוכחי, אולה ריטר, שקלו כ־7 ק"ג. את שיאו השיג ר־סר בולהדרים האולימפי במכסיקו סיטי ב־1968. על מסלול זה יתחרה מרקס.

השיא לרכיבת שעה הוא 30 מייל.

ד"ר באניסטר מציע להקדיש 3 מיליארד ל"י לספורט בבריטניה

לונדון, 17 (אי.פי.). ד"ר רוג'ר באניסטר, האיש אשר עבר ראשון מייל בפחות מ־4 דקות, הכין תכנית לפיתוח פעילות הספורט להמונים בבריטניה, בתקציב של כ־3 מיליארד ל"י.

בין השאר מתבטן באניסטר המ־כון כיד"ר מוצעת הספורט הממשל־תית, להורים כספים להקמת מתק־נים לספורט עממי ברחבי האיים ה־בריטיים, כדי לאפשר לכל החפץ בכך לעסוק במעילות גופנית.

יפאן פרשה מאליפות אסיה בכדורסל נשים חוששת לבטחון הנבחרת

טייפה, 17 (אי. פי.). התאחדות הכדורסל של יפאן הודיעה לנת־אחזות בטייוואן על פרישתה ממו־ניר אליפות אסיה לנשים, שנערכה לחודש הבא בטייפה.

דובר כספם הוראחדות הטייוואי־נית מסר כי הטאנים תרצו את פרישתם בחשש לבטחונה של הנב־חרת, נוכח הכעס הרב השורר ב־טייוואן על יפאן, בעקבות כינון ה־יחסים ביבת לסין.

בירור בין צ'רצ'וחה ליו"ר הנהלת בית"ר ירושלים

יו"ר הנהלת ביתר ירושלים וסגן ראש העיר, יהושע מצא, זימן את הכדורגלן שמעון צ'רצ'וחה לפגישה, בעקבות היעדרו ממשחק הקבוצה ומאימונים מאז שבועות אחדים.

מר מצא אמר, כי צ'רצ'וחה נעדר כנראה מחמת עצימה. עם זאת נו־דע, שלצ'רצ'וחה תביעות כספיות שו־נות, שגרמו לניתוק מגע בינו לבין ראשי אגודתו.

קנסות על כדורגלנים שייעדרו מאימוני הסגל

שוב נדחה הדיון במינוי מנהל הנבחרת

מאת כופר „ספורט הארץ"

מזכירות והתאחדות לכדורגל החו־ליטה אתמול לבדוק עם היועץ ה־משפטי של המוסד, עו"ד צבי יפה, אפשרות להטיל קנסות כספיים על כדורגלנים שאינם מתייצבים לאי־מוני סגל הנבחרת. היתה זו אחת ההחלטות בדיון על הנושא, כיצד לחייב כדורגלנים להופיע לאימוני הסגל, המתבונן למשחקים המוקד־מים על הגביע העולמי שיהיו ב־סיאול ב־1973.

מזכירות התאחדות לא סמ־כה ידיה על הצורתיו של ה־מאמן הלאומי, אדמונד שמ־לובין, כי מי שלא יגיע לבוא לאימוני הסגל — ישתחרר מהם.

חברי המזכירות החליטו, כי גר־הלי הזיעון הנייפור מהסגל יהיו כשם שהם מנוסחים בתקנון הת־אחדות: „החלטה של המאמן ה־לאומי מוגברת למזכיר התאחדות, השולח הזמנות מתאימות לאגודה על שמו של הכדורגלן המבוקש. גם תהליך הגיפוי עובר שלבים אלה, מהחלטת המאמן ועד לידיעה על הזיעון המגיעה לכדורגלן.

החלט עוד, כי בכל מקרה ש־שוקן לא יופיע לאימונים, ולא תה־יה לזה סיבה מוצדקת — אחת מש־לוש: עבודה, לימודים, שרות צב־אי — יוצמד השוקן לבירור בוע־דת המשמעת. התקנון מטיל אחר־יות לאי־הופעת שוקן לאימוני ה־נבחרת על האגודה שלו.

קפאון כעניין מנהל נבחרת

חברי המזכירות עדיין לא החלי־טו מי יהיה מנהל הנבחרת, למרות דיונים חוזרים בנושא זה. אתמול ביקשו חברי המזכירות לדחות בש־בת את הדיון כדי, להתייעץ בקשר למועמד. בישיבת אתמול לא הוזכר שמו של שום מועמד לתפקיד מנ־הל הנבחרת.

נבחרת הנוער לאיראן

חברי המזכירות החליטו לבקש מאיראן תשלום של 5,000 דולר בעד משחק של נבחרת הנוער של ש־ראל בטהראן, נגד נבחרתה הצעירה של ארץ זו. ההזמנה למשחק יר־דתי בין שתי נבחרות הנוער הגיעה מאיראן, שביקשה מישראל הצעה כספית. המשחק אמור להיות ב־23 בינואר 1973 בטהראן, במסגרת מסע האימונים המשחקים של הנוער ה־ישראלי בתאילנד, בסינגאפור וב־הונגקונג.

משחקי השלמה בליגה ב'

במשחק השלמה בליגה ב' בכדו־רגל שהיו אתמול:

* **צפון א'**: ביתר תל־חנן — הפועל קרית־חיים 1:3 (0:2), הפו־על בית־שאן — מאחי מנור 0:4 (0:2).
* **צפון ב'**: הפועל עפולה — אחוה חיפה 3:9 (1:2), מכבי זכרון יעקב — הפועל בית־אליעזר 0:1 (0:1), הפועל גבעת־אולגה — הפו־על זכרון־יעקב 2:2 (1:1).
* **דרום א'**: ביתר לוד — הפועל אור־יהודה 1:1 (0:0), הפועל כפר־שלם — הפועל רמת־השרון 0:2 (0:1), הפועל גבעתיים — מכבי בת־ים 1:6 (1:3), מכבי השקמה — הפועל ראש־העין 0:1 (0:1), הפועל כפר־קאסם — הפועל גני־תקוה 1:2 (1:1).
* **דרום ב'**: הפועל אופקים — הפועל קרית־מלאכי 1:3 (0:3), הבני־רה — ביתר אשקלון 0:1 (0:1).

הרדי ידריך את הפועל חיפה השבת נגד יפו

במשחק הליגה הלאומית

מאת כופר „ספורט הארץ" בחיפה

יהונתן הרדי יחל היום לאמן את כדורגלני הפועל חיפה, כשלצידו יפ־על, כנראה, מאמן כושר. מדובר על נחנאל פנטילם, אחלם מכבי ת"א המחויץ בשיא הישראלי בריצת 1000 מטר.

אתמול נפגש הרדי, באמצעות מנ־הל קבוצת הפועל חיפה דלסקו מאר־טנר עם פנטילם להיכרות. הנהלת הפועל תיפה החליטה, לדברי מנה־לה, להתייעץ עם הרדי אם הוא [illegible] לאמן [illegible] לי יחל פנטילם לעבוד עמו.

האתלם החל־אביבי החל לפני מספר שבועות לאמן את קבוצת ה־אתלטים של הפועל חיפה. הוא עבר לגור בעיר הכרמל, בה הוא משמש גם כמורה לחינוך גופני בשנים ה־אחרונות למד פנטילם בארצות־הברית ובאחרונה חזר ארצה.

הרדי יוביל השבת את הפועל חי־פה במשחק הליגה הביתי נגד מוביל הטבלה מכבי יפו — אשר נחל את הפסדו האחרון בליגה הלאומית ב־עונה שעברה בחיפה, להפועל המ־קומי (4:0). מאז אותו משחק לא גר־צחו היפואים ב־18 משחקי ליגה רצופים. העונה עדיין לא ספגו שער.

SONY

SS 110

PS 110

STR 110

אמפליפייר מיוור RMS 3W×2
פמיפון ראש קריסטל
זוג רמקולים. (2 רמקולים בתיבה.)

היכל התצוגה של סוני:
מגדל שלום, רחוב אחד העם 9, טל' 52431-2 ת"א
לעולים ללא מיסים; הספקה תוך 10 ימים.

באור-וישנסקי.

לנשיא אגודתנו
דר ג'ורג' ס. וייז
ולרעיתו גברת פלורנס

לקבלת תארי כבוד
של דוקטור לפילוסופיה של אוניברסיטת
תל-אביב

נתונות הברכות הלבביות

אגודת ישראל-אמריקה
הועד הפועל והסניפים

בבית המשפט המחוזי
בתל-אביב—יפו

תיק עזבונות 3908/72

בענין: עזבון המנוח יצחק מוס־סוב, ת.ז. 0824742 מרח' רמז 14, תל־אביב, שנפטר ביום 26.11.1971 בפתח־תקוה.

המבקשת: צפורה מוסטוב, עייי ב"כ עו"ד י. וינשטיין ו/או א. פרק מרח' יהודה הלוי 112, תל־אביב.

להוי ידוע כי המבקשת הגישה לבית המשפט בקשה למתן צו המכ־ירין על ירושת המנוח.

הריני מזמין בזה כל אדם לתת־יצב בבית המשפט תוך 10 ימים מיום פרסום הזמנה זו וליתן טעם אם יש לו טען כלשהו — מדוע לא ייתנן צו המכירין על ירושת המנוח, שאם לא כן יתן בית המשפט צו כמוב בעיניו.

דוד זלן, שופט
רשם בית המשפט המחוזי

בבית המשפט המחוזי
בתל-אביב-יפו

תיק עזבונות 3873/72

הזמנה

בענין: עזבון המנוח אלחנן מנדלבאום שמקום מושבו האחרון היה בפולין בציד דשא.

המבקש: ג'ורג' יוסף מנדלבאום מכתובת:
3 Windsor Terrace Monsey
NEW YORK 10952 U.S.A.

עייי ב"כ עו"ד מ. כספי ו/או ש. לברון ו/או ר. כספי ו/או א. כספי ו/או י. קנטור ו/או צ. רפפורט ו/או ז. קליד ו/או א. קלמוביץ ו/או פ. לאור, מרח' אחד העם 9 מגדל שלום תיא.

להוי ידוע כי הגישה לביתמ"ש בקשה ליתן צו המכירין על ירושת המנוח הנ"ל. הנני מזמין בזה כל אדם הטוען שיש לו טובת הנאה בעזבון המנוח הרוצה להתנגד להכרזה לה־ניש תוך 15 ימים מיום פרסום הזמ־נה זו התנגדות להכרזה המבוקשת, שאם לא כן יתן ביתמ"ש צו כמוב בעיניו.

דוד זלן, שופט
רשם בית המשפט המחוזי

בבית המשפט המחוזי
בתל-אביב-יפו

תיק עזבונות 3981/72

בענין: צוואת המנוח משה בן מתם אסתרקס ת. ז. 0530231 מרח' חורגין 19, רמת גן, שנפטר ביום 1.7.1972 בבאר־יעקב.

המבקשת: שרה שלו מרח' חור־גין 18, רמת־גן, עייי ב"כ עו"ד י. וינשטיין ו/או א. פרק מרח' יהודה הלוי 112, תל־אביב.

להוי ידוע כי המבקשת הגישה לבית המשפט בקשה למתן צו קיום צוואת המנוח. הריני מזמין בזה כל אדם להתיצב בבית המשפט תוך 10 ימים מיום פרסום הזמנה זו וליתן טעם אם יש לו טעם כלשהו — מדוע לא ייתנן צו המכירין על קיום צוואת המנוח שאם לא כן, יתן בית המשפט צו כמוב בעיניו.

דוד זלן, שופט
רשם בית המשפט המחוזי

בבית המשפט המחוזי
בתל-אביב-יפו

תיק עזבונות 3978/72

בענין: עזבון המנוח שלמה ציזוי זיל ת.ז. 4/137662 שהיה ידוע גם בשם סלימון בן יחיא ציזוי, שנפטר בבית חולים „דזנגוף" יפו, ביום 13.1.72 (כיו שבת השליב).

המבקש: זכריה ציזוי, מרחוב נגי־בה 9 א', בת־ים, עייי ב"כ עו"ד ז. עמיר מרחוב ליליינבלום 22, תל־אביב.

הזמנה

להוי ידוע כי הגישה לבית המש־פט בקשה למתן צו המכירין על ירו־שת המנוח הנ"ל. הנני מזמין בזה כל אדם הטוען שיש לו טובת הנאה בעזבון הרוצה להתנגד להכרזה לה־גיש תוך 15 ימים מיום פרסום הזמ־נה זו התנגדות להכרזה המבוקשת, שאם לא כן יתן ביתמ"ש צו כמוב בעיניו.

דוד זלן, שופט
רשם בית המשפט המחוזי

מדינת ישראל
לשכת ההוצאה לפועל
בתל-אביב—יפו

תיק מס' 2787/71

מודעה מיכר מכירת מקרקעין

מוצעים בזה למכירה המקרקעין המתוארים להלן לטילוק חוב בסך 16,750.— ל"י המגיע מהחייב חב' מקוליה ואח' לזכות חב' מעוזה בע"מ ומיצגו עייי עו"ד גיבלטר— רוטנסטרייך תל־אביב, רח' אבן גבי־רול 25.

על המעוניין בקניית המקרקעין להגיש ללשכה זו הצעה בכתב תוך 30 יום מפרסום הודעה זו. ההצעה תפרש את שמו, מענו ומספר זהותו של המציע, ואת הסכום המוצע, ויצורף להצעה ערבון בסכום שלא יפחת מ־10% מהמחיר המוצע.

פירוט המקרקעין:

המקום: גבעתיים, גוש 7105, חל־קה 32, השטח 504 ממ"ר בשלימות. חלקה 38, 998 ממ"ר מחצית. חלקה 39, 496 ממ"ר בשלימות. חלקה 40, 546 ממ"ר מחצית.

תאור המקרקעין, סוגם, טיבם ו־שימוש בהם: החלקות הנ"ל כלולות באיזור תעשיה של גבעתיים ונמצא בקצה הצפון־מערבי של הציר וק־גובל בנחל אילון, לא הרחק מצומת „עיליות" ברמת־גן. ובערך ממול ל־תחנת הרכבת הצפונית של תל־אביב. לגבי האיזור קיימת תכנית בנין עיר מפורטת מס' 3 שאושרה סופית ב־תאריך 4.3.57. בהתאם לתכנית זו תבוצע בשטח התכנית רפרצלציה, ולא ניתן לבנות על החלקות כל עוד היא לא בוצעה. הגישה למקום היא בדרך עפר משובשת מרחוב ערבי נחל סמוך לגשר על נחל אילון שבהמשך רחוב על פרשת דרכים בתל־אביב.

פרטים נוספים: ראה בתיק הוצ־ל"פ הנ"ל.

המקרקעין נשומו בסך —110,000. ל"י.

13.10.72

מנהל המכירות
חיים בחוכר

הנפתרון
לשכר הלימוד של הסטודנטים
הוא שכר לימוד מדורג:

בעלי יכולת — ישלמו השלום מלא.
מעוטי יכולת — יהיו פטורים מתשלום ויקבלו תלוואות למחיה.

אנחנו תובעים

ממשרד החינוך והתרבות:
1. תכנית פרוגרסיבית לתשלום שכר לימוד בהתאם למצבו של הסטודנט.
2. חגדלת קרן הלוואות שתאפשר למעוטי יכולת הקדשת כל זמנם ללימודים בלבד.
3. עזרה מיוחדת לפונים ללמוד מקצועות חיוניים.

ממשרד האוצר:
1. שיפור מערכת ההקלות וההנחות לסטודנטים במיסים ושירותים חיוניים.

מנשיאי האוניברסיטאות:
1. יותר יעול ופחות בזבוז בהפעלת האוניברסיטאות.
2. תכנון מערכת השעות בהתאם לצרכי הסטודנטים ולא לפי נוחיות המרצים.

מראשי הסטודנטים:
מאבק אחראי לשיפור מצבו של הסטודנט תוך עמידה שקולה על עקרונות פרוגרסיביים במקום להיטות פזיזה לצעדים אגרסיביים.

סדר העדיפויות במימון החינוך:
עדיפות ראשונה: חינוך חינם בגיל הרך.
עדיפות שנית: חינוך על־יסודי חינם.
עדיפות שלישית: חינוך גבוה חינם.

הנשמרת הצעירה
של מפלגת העבודה

אגד, המחלקה ליחסי ציבור

בבית המשפט המחוזי
בתל-אביב-יפו

תיק עזבונות 3870/72

בענין: ירושת המנוח שלמה דהרי זיל, שנפטר בגרשת־גן ביום 5.1.72.

המבקשת: גב' יוה דהרי, מגבל־תים, רחוב אוציו סידני 8, עייי ב"כ עו"ד א. בדיחי ו/או מ. מבדל־סון, רחוב סוקולוב 44, תל־אביב.

להוי ידוע כי לבית משפט זה הוגשה עייי המבקשת בקשה למתן צו המכירין על ירושת המנוח הנ"ל. הריני מזמין בזה כל אדם הטוען שיש לו טובת הנאה בעזבון הנ"ל, הרוצה להתנגד להכרזה המבוקשת, להגיש תוך 15 ימים מיום פרסום הזמנה זו, התנגדות, שאם לא כן יתן בית המשפט צו כמוב בעיניו.

דוד זלן, שופט
רשם בית המשפט המחוזי

هكذا من الأصل

هكذا من الأصل

תביעה לדון בכנסת על הסיוע למשפחות הרוגי מינכן

מאת יהושע שניא
מו"ל „הארץ"

בשיאות הכנסת תדון היום בדרישת סיעת גחיל להעלות על סדר היום את המחדלים בטיפול במשפחות 11 הספורטאים הישראלים שנרצחו באולימפיאדת מינכן. נראה כי הדרישה תידון בכנסת בתחילת השבוע הבא.

את ההצעה לסדר היום יום ח"כ גדעון פת (גחיל) ואמר בה, כי לפרות שנתקבלו תרומות בסכומי כסף גדולים עבור המשפחות לא נעשתה פעולה מסודרת ומבוקרת להגברת התרומות ולסיוע למשפחות ה"חללים. דברי ההסבר להצעה מבוססים על הגילויים שפורסמו אתמול ב„הארץ", וגרמו לזעזוע קשה בין חברי הכנסת.

שליח מיוחד

בינתיים נודע, כי שליח מיוחד של הצלב האדום המערבי נרמני עומד להגיע לארץ בתחילת השבוע הבא, כדי לברר עם הנהלת מגן דוד אדום, את צורת חלוקת הכספים למשפחות. הבוקר תתכנס גם הוועדה הציבורית לעזרת שאירי י"א חללי מינכן שליד הוועד האולימפי הישראלי.

בעוד הגילויים כעוררים הסיסה דרישה לזרז את הטיפול במשפחות ולהעניק להם את זכויותיהם, יתכנס הערב בני המשפחות לפגישה משותפת עם עורך־דין כדי לבדוק את האפשרויות העומדות בפניהם ל־כדי לשקול אם יש לפנות לצרכ־אות. לפגישה זו הוזמן גם מנכ"ל ההתאחדות לספורט, מר שמואל לל־קין, שבני המשפחות קובעים כי הוא היחיד מבין ראשי הספורט זה עדשה כמיסב יכולתו כדי לסייע להם.

הגילויים שנתפרסמו אתמול ב־„הארץ" שהדיר אתמול עלידי מרכ־ניות החדשות ובין־לאומיות, כא־שר מובאים כהם גילויים נוספים על היחס הבלתי הולם מצד הוועד האו־לימפי הישראלי ומגן דוד אדום כל־פי המשפחות.

פעולות לתיקון הרושם

בינתיים נעשו אתמול, כמה פעו־לות חשובות בקרב המשפחות, אשר נועדו לתקן במידת מה את הרושם הקשה שנוצר בציבור.

בוועד האולימפי ובמגן דוד אדום הצטבר סכום הפולה על 4 מיליון ל"י, אך בשלב זה מצויות כמה מהמשפחות בקשיים מכפיים מאחר שלא דאגו להקל על המשפחות ב־מיד.

מעמד של עיריה למועצת דיר אל בלח

משרד הפנים יענה לבקשתה של המועצה המקומית דיר אל־בלח, לקב־לת מעמד של עיריה — על כך נמ־סר אתמול ממשרד הפנים.

לעיריה החדשה יסופח מחנה ה־פליטים שנסמוך לה והיא תכלול 17 אלף תושבים.

בראיונות עוזה מצויות כיום 3 עיר־יות, 8 מועצות כפריות, 115 מוכתרים ו־25 שייכים.

* (ע). **הודעת ראשי המנס־דות** להשכלה גבוהה ולהוצה הפ־יתוחת למרים עם הסטודנטים שמנ־תה ממעמנה, סמכות מלאה לדון ב־בעיות הכרוכות בשכר־ הלימוד ב־אוניברסיטות בהתאם למדיניות מר־מן תקציביהן, תוך התחשבות ב־סטודנטים מעוטי־הכנסה. זאת הודיע אתמול שר החינוך, ד"ר דן רונק, במכתב־תשובה לפנייתה של ההתאחדות הסטודנטים אל שר החינ־וך.

ישונה הרכב הוועדה לעזרת חללי מינכן

עד כה חולקו למשפחות 115 אלף ל"י

מאת נדעון אלון
כתב „הארץ" בירושלים

הרכבה של „הוועדה הציבורית לעזרת שארי י"א חללי מינכן ב„ראשות ד"ר יעקב ארנון יכ־תבה בימים הקרובים — נודע ב־מקור מקורב לוועדה.

הכר יחוסיק המשפחות

המקור דחה בתוקף את הכפר־צת כאילו ישונה כוונה לייעד חלק מכספי התרומות שנאספו ע"י ה־ועדה למטרות אחרות ולא לחלקן בין כל משפחות החללים.

הוא הוסיף כי מיד לאחר האסון קיבלו משפחות מדינות כל 1600 ל"י מהביטוח הלאומי ולאחר מכן מחלקה הוועדה הציבורית לחלק את כספי התרומות שהגיעו לידיה.

מתרומות שהגיעו מגורמים שונים בארץ ובחו"ל, הסתכמו ב־30 אלף ל"י חילקו לכל אחת משש המשפ־חות 2500 ל"י. מן התרומה בסך מליון דולר שהעבירה ממשלת גר־מניה באמצעות „מגן דוד אדום" הוענק לכל אחת מן המשפחות 7500 ל"י.

נודע כי לילדים מנשואים קודמים של אחד הנרצחים ניתן מענק נוסף של 5000 ל"י.

ועדת קריטריונים

עוד נודע כי בקרוב תעבד הוועד־דה הציבורית בראשות ד"ר ארנון קריטריונים לחלוקת שאר כספי ה־תרומה שהגיעו לידיה.

מופר הארץ מציין, כי מן הנתונים האלה מתברר כי בסה"כ חילקה הוועדה למשפחות 115 אלף ל"י וכ־ רכוהה נותר סכום של למעלה מ־ ארבעה מליון ל"י.

הסנטור הארטקה הגיע אתמול לביקור בישראל

(ע). הסנטור הדמוקרטי ואנס הארטקה, מאיוהיה שבארה"ב, מי שהיה אחד המועמדים לנשיאות ב־

סנטור הרטקה

ארה"ב, הגיע אתמול במסוס „אל־על" לביקור של 5 ימים, כאורחו משרד החוץ והקולג' האמריקני ב־ירושלים.

עובדים ברשות הנמלים הודיעו כי יחסמו היום את הכניסה לבניין

מאת שמוס חזיר
כתב „הארץ"

שבעה עובדי יחידת סקר החוו־פים באשדוד, שפוטרה לפני מספר חודשים ותפקידיה הועברו לרשות הנמלים, הודיעו אמש כי הבוקר יס־גרו את כניסת פקידי ושובדי רשות הנמלים למשרדים שבבית מעיא ב־תל־אביב.

העובדים אשר שובתים שביתה־שבת זה יומיים במשרדי הרשות, מודגנים כי הרשות הפקידה אותם לי־אחר שפיטרה את יחידת סקר החוו־פים. כאשר פורקה היחידה, הובטח להם להתקבל לעבודה בנמל אשדוד אולם מאז הם מבקשים למלא תפקי־דים שונים של עובדים שנפדרו ד־כתמה. הם תובעים לסדרם בעבודה בנמל אשדוד או לאפשר להם פרי־שה בתנאים שיוכלו להתקיים.

שלשום בלילה הם „נגלאו" באחד התחנדים ברשות הנמלים. אשתו של מנכ"ל הרשות הגב' רמן שאליה טילפנו העובדים, התקשרה עם ראש אגף כוח אדם ברשות מר עמיחי לוי, שבא לרשות ושיוחרים.

לדברי העובדים, אמר להם ראש אגף כוח אדם, כי הנמל לא יקלום אף אחד מהם. העובדים מספרים, כי מזכיר האיגוד המקצועי במרכזת פר־עלי אשדוד שביקר אצלם אתמול, הציע להם לקנות מנדים ולעבוד כסבלים בנמל אשדוד.

הנשיא ייפגש עם ראשי הליגה למניעת כפיה דתית

מאת מופר „הארץ" בירושלים

ראשי הליגה למניעת כפיה דתית בישראל, הודיעו אמש, כי בשיא המדינה מר זלמן שזר נאות להפ־גש עמם מחר, במשכן בשיאי ישר־אל.

בהודעה שפירסמו ראשי הליגה נאמר, כי המשלחת שתפגש עם נ־שיא המדינה תבקש ממנו הבטחה ל־גבי אמיתות הודיעה כי התערב ב־פרשות האברכים שהוחרשנו באותת בוטיק המין אורוס בתל אביב.

מופר „הארץ" מציע כי לפני ש־בועות מפורים מנו ראשי הליגה אל מר שזר וביקשו להבטיח עמו, אולם הוא דחה את בקשתם. בשל עמדם עבדתו.

מתחזים לאנשי הש.ב. סחטו כספים מנערים

גייסו ל„מחלקה סודית" וגבו אלפי לירות כ„ערבות לשמירת סוד"

מאת מופר „הארץ"
לענייני משטרה

צעיר בן 17 תושב ראשון לציון הוזהר בפרשה הרבאים שגייסו אנ־שים לשרותי הבטחון, כביכול, גילה כי־גם הוא עצמו נפל קורבן לשני אנשים מבוגרים שתבנגן את כל ה־הפעלה עוד לפני שנתיים.

הצעיר השתחרר ממעצר 11 ימים ב־1 באוקטובר וגילה לחוקרים כי לפני שנתיים — כאשר היה בן 15½ — לבד בבית הספר הטכני של חיל האוויר, ותם הכיר צעיר שהציע לו להיפגש עם איש בתל־אביב כדי שיסדיר לו עבודה בטחונית. הוא הופגש עם האיש בתל־אביב והסכים להתגייס ל„מחלקה הסודית". שני האנשים המבוגרים הפעילו אותו ב־עבודות עיקוב אחרי חיילים הנכ־נסים והיוצאים מאולם הבאוליבג ב־תל־אביב.

ערובה ל„שמירת סוד"

מפעיליו דרשו ממנו שכומי כסף כדי שישמשו ערובה לשמירת הסוד, בטמנות הסטודנטים שילם לוהם הצעיר מראשון לציון 21 אלף ל"י — כס־פים שלקח מהוריו.

באפריל השנה דרשו מכני כפפי־ליו, שהוא נפגשים עמו כדי לבצע בחתנה הכרכות בתל־אביב, לגיים צעירים חדשים ל„מחלקה הסודית". הם אמרו לו כי בעקבות התרחבות המחלקה, הוא יקבל תפקיד אחראי ומינוי בכיר. הוא גייס את שלמה חזות, בן 17.5 מיבנה, ועוד שלושה צעירים אחרים. הוא קיבל מהם כבה אלפי ל"י.

אביו של שלמה, יצחק חזות, הת־לונן על כך בבשטרה הצבאית ש־הולה לחקור את הפרשה. הבשטרה הצבאית הועבירה את הטיפול למש־טרה רחובות, שאחרי חקירה קצרה העבירה את הפרשה למדור רמאויות במשטרת מחוז תל־אביב.

מבקום שרות סדיר

החשוד בן ה־17 קיבל משלמה חזות 2000 ל"י תמורת הבטחה להסדיר לו עבודה במחלקה סודית במסגרת ה־בטחון שבראשה עומד אחד מאלוו־פי צהל. לצעירים הובטח כי שרו־תם במחלקה הסודית יהיה במקום שרות פעיל בצהל וכן ישלמו להם הוצאות כספיות ומשכורות של 2500 ל"י לחודש.

המשטרה מתקשה עדיין לאתר את שני האנשים המבוגרים שהיו מע־ציאי תרמית „המחלקה הסודית".

בשלב ראשון של החקירה הטיל בית משפט השלום בתל־אביב איסור פרסום על הפרשה. עתה בטל האי־סור.

בן־אהרון: יש לשים קץ להגמוניה ברכושנות

מאת א. קמן מופר „הארץ"

מזכיר הסתדרות, מר יצחק בן־אהרן, הכריז אמש מלחמה על ה־רכושנות בחברה הישראלית. בתו־פעתו בחוג הרעיוני של הסתדרות, אמר, כי יש לשים קץ לשלטונה של ההגמוניה הרכושנית וכי בעיכות זה אמנה אין דריקיום, יש רק הכרעה.

להלן אמר, כי סימן ההיכר של תקופתנו היא העובדה הייחנמית, ש־שמה ספסרות בקרקע והתעשרות מן הקרקע, דבר שהוא מחלת הרבים. לדעתו מהנהל מקרקעי ישראל, שהוא בעל קרקעות מסעם המדינה עוסק בבגרשים „הוא מטפטר בהם", כאשר אין עצה לבמנע סחר בקרקעות ער־שים את למען הכלל.

לזאן אמר, כי הוא חרד לאידי־אולוגיה הסוציאליסטית בארץ כאשר כיום מוקיעים אדם המדבר על רווח־מה, שלא לדבר על מהמכה. הוא קרא לחלק את הרכוש ההכנסה ולמנוע התהוות מעמד רכושני.

פעילות משטרתית מוגברת בשוק הכרמל

(ע). משטרת מחוז תל אביב תיב־ברת בימים אלה את הסיורים הרגי־לים בשוק הכרמל. הסיורים נעשים על ידי אנשי משטר הנבול ושו־טרי מרחב הירקון.

באחרונה נבקטו צעדים נגד אנ־שים שניסו להכניס בכוח זוכנים גר־מים לשוק. בשבוע שעבר נעצרו שלושה חשודים בקשר לכך.

עד הנבנרך, כי באחרונה הוטיבו רוכלים נוספים מעמה להציע את כרכלתם ללא רשיון בקטע המכונה „שוק עזוז" באזור הכרמל. קטע זה מוצף רוכלים לא מורשים הנוקשים מסרד הבריאות ומהמ.

הזמיני את בית חלומותיך בבית מרס

בית „מרס" מציע לכם את מבחר הריהוט הגדול בישראל תחת גג אחד ובמחירים הנמוכים ביותר! לרשותכם 3 קומות מהודרות המשתרעות על יותר מ־2000 מ"ר ובהן ריהוט מכל סוג - מעוצבים בטוב טעם (מייצור מקומי ויבוא) בבית „מרס" — מובטחת לכם מלוא התמורה לכספכם.

תל-אביב, הרצל 158, • רמת-גן, הרצל 75, • חיפה, רהיטי הדר, נורדאו 5

ADV.-TAL

מר זה
MAGNESITE?

מסעדת הבל
מסעדת הבל
הבמים
העולמי
אונירויאל
UNIROYAL
רדיאלי, חוב בעל רשת מלוה בטיחות, חסכון חזק למעיפה
סוכנות „אונירויאל" בישראל טלפון: 32859
צמיגי נוסעים, משא, חקלאות ותעשיה
ניתן להשיג בכל מוסכי הצמיגים בארץ

גרוסמן ק.ב.ק
ככר מלכי ישראל 19, טל. 239453
מציעים למכירה
דירות
בנות
3
3½
4
בצפון תל־אביב
חנויות ומשרדים בדיזנגוף 190
משרד בסביבות 200 מטר
בקומת ביניים בחזית

הלוח הכפול
עמודים:
עמודים: 23, 22, 21
הכל בכל בלוח
בלוח הכפול

אבד כלב דוברמן
שחור, בן שנה
הגליים חומות
לבנא הזיר פרס — 350 ל"י
כלפון 33445
בשעות הצהרים 8.00—5.00

לרשותך אמ
יעוץ טלפוני
טל. 03—772601
בשעות 16.00—19.00

משרדי
מס רכוש
פתוחים
החודש
עד 6 בערב

מקצוע פרושו בטחון
(*)
בני 16 ומעלה
מסיימי 9—12 שנות לימוד
נמשכת התרשמת
לקורסים טכניים העופתיים
במקצועות:
מכונאות מטוסים * חשמל מטוסים
מכשירנות מטוסים * אלקטרוניקה תעופתית
כל אחד מהקורסים הנ"ל נמשך בשנה וחצי. שכר לימוד 480 ל"י.
הלימודים נערכים בביה"ס הטכני של חיל האויר בתנאי פנימיה
עם גיוסם לחיל ישרתו בוגרי הקורסים במקצועם בחיל האויר
פרטים והרשמה בכל לשכות הגיוס בארץ
בלשכות המדריכים המחוזיות בתל־אביב־יפו ובירושלים
לבוגרים מובטחת עבודה בצר מטעם משרד החינוך והתרבות.
(*) למכונאה האלקטרוניקה — בוגרי 10—12 שנות לימוד עד גיל 28.
(*) למקצועות האחרים — בוגרי 9—12 שנות לימוד עד גיל 22.
בוגר ביה"ס הטכני של חיל האויר, תמיד לבחינות בגרות חיצוניות
פטור מבחינות מוקדמות במקצועות מדעיקה, חשבון והנדסה.
בית הספר הטכני
של חיל האויר
חיפה

הגרלת
מפעל
הפיס
2 זכיות
של
150,000
ליות
בכל שבוע
*נטיעים אחרונים ביום ההגרלה, ליד אולם המפעל
תמר הפסנתר 3 ואיא עד 655 בערב
מחר בשעה 6 בערב יוקרנו סרטונים לפני ההגרלה.
הכניסה חופשית.

המעוניינים לקבל פרטים נוספים יפנו אל הכתובת מתחתיו:
לכבוד דואר צבאי 10/2704
בבקשה לקבל פרטים נוספים על בית הספר הטכני של חיל האויר, אם לתמוך לי חומר נוספים.
השם _____
הכתובת _____ הגיל _____
הסכמה / מס' טלפון ליצור

השוק הירקון
בטאבאקס
(בימים ד', ה', ו')
עגבניות 1 ק"ג 1.45
גזר 1 ק"ג .85
אגסים „ספרמה" גדל 5 1 ק"ג 1.35
תפוחי־עץ „בוקר" גדל 5 1 ק"ג 1.58
תפוחי־עץ „בוקר" גדל 7 1 ק"ג 1.98
תפוחי־עץ „סברקינג" גדל 7 1 ק"ג 2.48
אבוקדו ז „פארמוז" 1 ק"ג 2.48

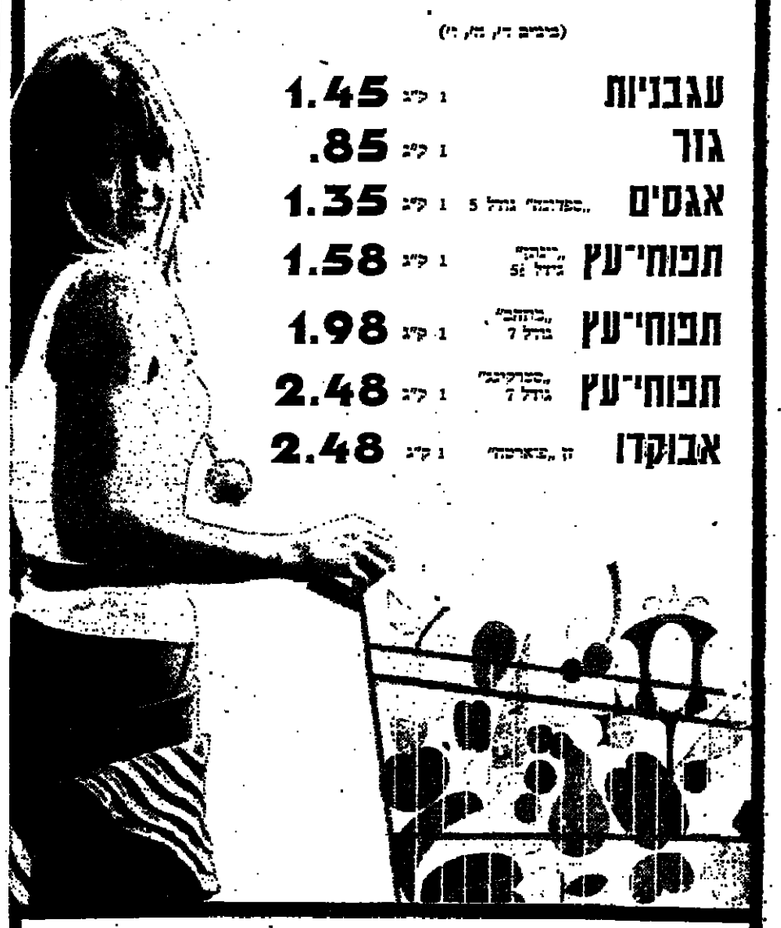

אגודה צרכנית שיתופית המאוחדת תל אביב-„דן השרון"
שרשרת סופרמרקטים:
תל־אביב, בת־ים, חולון, רמת־גן, גבעתיים, פתח־תקוה,
בני־ברק, קרית־אונו, אור־יהודה, כפר סבא, נתניה,
ראשון־לציון, רחובות, אשדוד, קרית־גת, אילת.